

# 天弘中证中美互联网指数型发起式证券投资基金（QDII）

## 2025 年年度报告

2025 年 12 月 31 日

基金管理人:天弘基金管理有限公司

基金托管人:中国工商银行股份有限公司

送出日期:2026 年 03 月 31 日

## §1 重要提示及目录

### 1.1 重要提示

基金管理人的董事会、董事保证本报告所载资料不存在虚假记载、误导性陈述或重大遗漏，并对其内容的真实性、准确性和完整性承担个别及连带的法律责任。本年度报告已经三分之二以上独立董事签字同意，并由董事长签发。

基金托管人中国工商银行股份有限公司根据本基金合同规定，于2026年03月27日复核了本报告中的财务指标、净值表现、利润分配情况、财务会计报告、投资组合报告等内容，保证复核内容不存在虚假记载、误导性陈述或者重大遗漏。

基金管理人承诺以诚实信用、勤勉尽责的原则管理和运用基金资产，但不保证基金一定盈利。

基金的过往业绩并不代表其未来表现。投资有风险，投资者在作出投资决策前应仔细阅读本基金的招募说明书及其更新。

本报告期自2025年01月01日起至2025年12月31日止。

## 1.2 目录

§1 重要提示及目录	2
1.1 重要提示	2
1.2 目录	3
§2 基金简介	5
2.1 基金基本情况	5
2.2 基金产品说明	5
2.3 基金管理人和基金托管人	6
2.4 境外投资顾问和境外资产托管人	6
2.5 信息披露方式	7
2.6 其他相关资料	7
§3 主要财务指标、基金净值表现及利润分配情况	7
3.1 主要会计数据和财务指标	7
3.2 基金净值表现	8
3.3 过去三年基金的利润分配情况	11
§4 管理人报告	11
4.1 基金管理人及基金经理情况	11
4.2 境外投资顾问为本基金提供投资建议的主要成员简介	13
4.3 管理人对报告期内本基金运作合规守信情况的说明	13
4.4 管理人对报告期内公平交易情况的专项说明	13
4.5 管理人对报告期内基金的投资策略和业绩表现的说明	14
4.6 管理人对宏观经济、证券市场及行业走势的简要展望	15
4.7 管理人内部有关本基金的监察稽核工作情况	15
4.8 管理人对报告期内基金估值程序等事项的说明	16
4.9 管理人对报告期内基金利润分配情况的说明	17
4.10 报告期内管理人对本基金持有人数或基金资产净值预警情形的说明	17
§5 托管人报告	17
5.1 报告期内本基金托管人合规守信情况声明	17
5.2 托管人对报告期内本基金投资运作合规守信、净值计算、利润分配等情况的说明	17
5.3 托管人对本年度报告中财务信息等内容真实、准确和完整发表意见	17
§6 审计报告	18
6.1 审计报告基本信息	18
6.2 审计报告的基本内容	18
§7 年度财务报表	21
7.1 资产负债表	21
7.2 利润表	23
7.3 净资产变动表	24
7.4 报表附注	26
§8 投资组合报告	57
8.1 期末基金资产组合情况	57
8.2 期末在各个国家（地区）证券市场的权益投资分布	58
8.3 期末按行业分类的权益投资组合	58
8.4 期末按公允价值占基金资产净值比例大小排序的所有权益投资明细	59
8.5 报告期内权益投资组合的重大变动	61
8.6 期末按债券信用等级分类的债券投资组合	63
8.7 期末按公允价值占基金资产净值比例大小排名的前五名债券投资明细	64
8.8 期末按公允价值占基金资产净值比例大小排序的所有资产支持证券投资明细	64

8.9 期末按公允价值占基金资产净值比例大小排名的前五名金融衍生品投资明细 .....	64
8.10 期末按公允价值占基金资产净值比例大小排序的前十名基金投资明细 .....	64
8.11 投资组合报告附注 .....	64
§9 基金份额持有人信息 .....	65
9.1 期末基金份额持有人户数及持有人结构 .....	65
9.2 期末基金管理人的从业人员持有本基金的情况 .....	65
9.3 期末基金管理人的从业人员持有本开放式基金份额总量区间情况 .....	66
9.4 发起式基金发起资金持有份额情况 .....	66
§10 开放式基金份额变动 .....	66
§11 重大事件揭示 .....	67
11.1 基金份额持有人大会决议 .....	67
11.2 基金管理人、基金托管人的专门基金托管部门的重大人事变动 .....	67
11.3 涉及基金管理人、基金财产、基金托管业务的诉讼 .....	67
11.4 基金投资策略的改变 .....	67
11.5 为基金进行审计的会计师事务所情况 .....	67
11.6 管理人、托管人及相关从业人员受调查或处罚等情况 .....	67
11.7 基金租用证券公司交易单元的有关情况 .....	68
11.8 其他重大事件 .....	71
§12 影响投资者决策的其他重要信息 .....	74
12.1 报告期内单一投资者持有基金份额比例达到或超过 20%的情况 .....	74
12.2 影响投资者决策的其他重要信息 .....	74
§13 备查文件目录 .....	75
13.1 备查文件目录 .....	75
13.2 存放地点 .....	75
13.3 查阅方式 .....	75

## §2 基金简介

### 2.1 基金基本情况

基金名称	天弘中证中美互联网指数型发起式证券投资基金（QDII）	
基金简称	天弘中证中美互联网	
基金主代码	009225	
基金运作方式	契约型开放式、发起式	
基金合同生效日	2020年05月27日	
基金管理人	天弘基金管理有限公司	
基金托管人	中国工商银行股份有限公司	
报告期末基金份额总额	335,242,620.18份	
基金合同存续期	不定期	
下属分级基金的基金简称	天弘中证中美互联网 A	天弘中证中美互联网 C
下属分级基金的交易代码	009225	009226
报告期末下属分级基金的份额总额	195,498,795.70份	139,743,824.48份

### 2.2 基金产品说明

投资目标	紧密跟踪标的指数，追求跟踪偏离度和跟踪误差的最小化，实现与标的指数表现相一致的长期投资收益。
投资策略	本基金采用完全复制标的指数的方法，进行被动指数化投资。股票投资组合的构建主要按照标的指数的成份股组成及其权重来拟合复制标的指数，并根据标的指数成份股及其权重的变动而进行相应调整，以复制和跟踪标的指数。本基金在严格控制基金的日均跟踪偏离度和年跟踪误差的前提下，力争获取与标的指数相似的投资收益。本基金产品投资策略仍包括大类资产配置、股票投资策略、债券投资策略、衍生品投资策略、资产支持证券投资策略、中国存托凭证投资策略等策略。
业绩比较基准	95%×中证中美互联网指数收益率+5%×人民币活期存款收益率（税后）

风险收益特征	本基金为股票型基金，风险和收益高于货币市场基金、债券型基金和混合型基金。本基金为被动管理的指数型基金，具有与标的指数、以及标的指数所代表的股票市场相似的风险收益特征。本基金可投资于境外证券，除了需要承担与境内证券投资基金类似的市场波动风险等一般投资风险之外，本基金还面临汇率风险等境外证券市场投资所面临的特别投资风险。
--------	---

### 2.3 基金管理人和基金托管人

项目		基金管理人	基金托管人
名称		天弘基金管理有限公司	中国工商银行股份有限公司
信息披露负责人	姓名	童建林	郭明
	联系电话	022-83310208	010-66105799
	电子邮箱	service@thfund.com.cn	custody@icbc.com.cn
客户服务电话		400-986-8888	95588
传真		022-83865564	010-66105798
注册地址		天津自贸试验区（中心商务区）新华路3678号宝风大厦（新金融大厦）16层02单元3号房间	北京市西城区复兴门内大街55号
办公地址		天津市河西区马场道59号天津国际经济贸易中心A座16层	北京市西城区复兴门内大街55号
邮政编码		300203	100140
法定代表人		黄辰立	廖林

### 2.4 境外投资顾问和境外资产托管人

项目		境外投资顾问	境外资产托管人
名称	英文	无	The Northern Trust Company
	中文	无	美国北美信托银行
注册地址		无	50 South LaSalle Street, Chicago, Illinois, U.S.A
办公地址		无	50 South LaSalle Street, Chicago, Illi

		nois, U.S.A
邮政编码	无	无

## 2.5 信息披露方式

本基金选定的信息披露报纸名称	证券时报
登载基金年度报告正文的管理人互联网网址	www.thfund.com.cn
基金年度报告备置地点	基金管理人及基金托管人的办公地址

## 2.6 其他相关资料

项目	名称	办公地址
会计师事务所	安永华明会计师事务所（特殊普通合伙）	北京市东城区东长安街1号东方广场安永大楼17层
注册登记机构	天弘基金管理有限公司	天津市河西区马场道59号天津国际经济贸易中心A座16层

## §3 主要财务指标、基金净值表现及利润分配情况

### 3.1 主要会计数据和财务指标

金额单位：人民币元

3.1.1 期间数据和指标	2025年		2024年		2023年	
	天弘中证中美互联网A	天弘中证中美互联网C	天弘中证中美互联网A	天弘中证中美互联网C	天弘中证中美互联网A	天弘中证中美互联网C
本期已实现收益	26,588,279.26	19,933,759.03	33,015,155.86	13,801,776.56	41,514.16	107,476.32
本期利润	35,279,504.81	25,918,656.35	66,987,386.13	22,181,565.68	40,767,949.45	19,030,875.39
加权平均基金份额本期利润	0.2101	0.1967	0.2710	0.3035	0.2555	0.2416
本期加权平均净值	13.30%	12.64%	23.69%	25.65%	27.78%	26.50%

利润率						
本期基金份额净值增长率	19.86%	19.51%	35.79%	35.49%	33.14%	32.79%
<b>3.1.2 期末数据和指标</b>	2025年末		2024年末		2023年末	
期末可供分配利润	38,944,250.56	25,168,955.67	6,685,983.54	3,651,394.22	-48,255,829.51	-9,963,495.14
期末可供分配基金份额利润	0.1992	0.1801	0.0505	0.0373	-0.1432	-0.1513
期末基金资产净值	319,212,314.00	224,895,638.05	180,380,460.26	131,890,292.49	338,046,731.15	65,432,337.63
期末基金份额净值	1.6328	1.6093	1.3622	1.3466	1.0032	0.9939
<b>3.1.3 累计期末指标</b>	2025年末		2024年末		2023年末	
基金份额累计净值增长率	63.28%	60.93%	36.22%	34.66%	0.32%	-0.61%

注：1、所述基金业绩指标不包括持有人认购或交易基金的各项费用（例如，开放式基金的申购赎回费等），计入费用后实际收益水平要低于所列数字。

2、本期已实现收益指基金本期利息收入、投资收益、其他收入（不含公允价值变动收益）扣除相关费用和信用减值损失后的余额，本期利润为本期已实现收益加上本期公允价值变动收益。

3、期末可供分配利润为期末资产负债表中未分配利润与未分配利润中已实现部分的孰低数。

## 3.2 基金净值表现

### 3.2.1 基金份额净值增长率及其与同期业绩比较基准收益率的比较

天弘中证中美互联网A

阶段	份额净值增长率①	份额净值增长率标准差②	业绩比较基准收益率③	业绩比较基准收益率标准差④	①-③	②-④
过去三个月	-7.65%	1.07%	-7.54%	1.07%	-0.11%	0.00%
过去六个月	3.45%	0.98%	3.83%	0.98%	-0.38%	0.00%
过去一年	19.86%	1.39%	20.94%	1.39%	-1.08%	0.00%

过去三年	116.70%	1.31%	118.49%	1.31%	-1.79%	0.00%
过去五年	33.90%	1.61%	35.57%	1.61%	-1.67%	0.00%
自基金合同生效日起至今	63.28%	1.59%	78.05%	1.59%	-14.77%	0.00%

## 天弘中证中美互联网C

阶段	份额净值增长率①	份额净值增长率标准差②	业绩比较基准收益率③	业绩比较基准收益率标准差④	①-③	②-④
过去三个月	-7.71%	1.07%	-7.54%	1.07%	-0.17%	0.00%
过去六个月	3.32%	0.98%	3.83%	0.98%	-0.51%	0.00%
过去一年	19.51%	1.39%	20.94%	1.39%	-1.43%	0.00%
过去三年	115.00%	1.31%	118.49%	1.31%	-3.49%	0.00%
过去五年	32.18%	1.61%	35.57%	1.61%	-3.39%	0.00%
自基金合同生效日起至今	60.93%	1.59%	78.05%	1.59%	-17.12%	0.00%

### 3.2.2 自基金合同生效以来基金份额累计净值增长率变动及其与同期业绩比较基准收益率变动的比较

天弘中证中美互联网A累计净值增长率与业绩比较基准收益率历史走势对比图  
(2020年05月27日-2025年12月31日)



天弘中证中美互联网C累计净值增长率与业绩比较基准收益率历史走势对比图  
(2020年05月27日-2025年12月31日)



- 注：1、本基金合同于2020年05月27日生效。  
2、本报告期内，本基金的各项投资比例达到基金合同约定的各项比例要求。

### 3.2.3 过去五年基金每年净值增长率及其与同期业绩比较基准收益率的比较

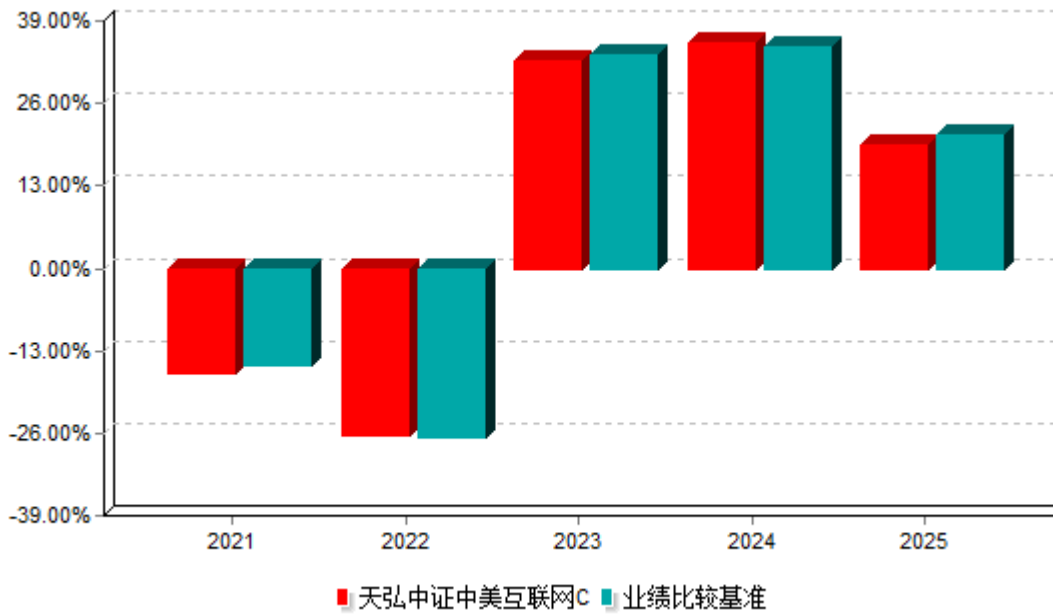
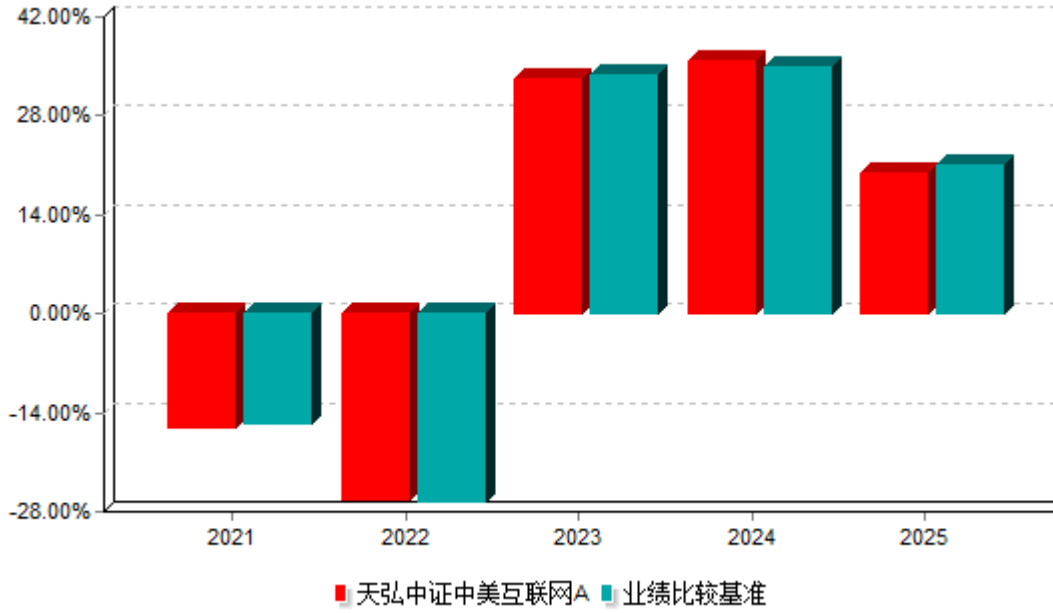

### 3.3 过去三年基金的利润分配情况

本基金过去三年未进行利润分配，符合相关法规及基金合同的规定。

## §4 管理人报告

### 4.1 基金管理人及基金经理情况

#### 4.1.1 基金管理人及其管理基金的经验

天弘基金管理有限公司（以下简称“公司”或“本基金管理人”）经中国证监会证监基金字[2004]164号文批准，于2004年11月8日正式成立，注册资本为5.143亿元人民币，总部设在天津，在北京、上海、广州、深圳、四川、浙江设有分公司。公司股权结构为：

股东名称	股权比例
蚂蚁科技集团股份有限公司	51%
天津信托有限责任公司	16.8%
内蒙古君正能源化工集团股份有限公司	15.6%
芜湖高新投资有限公司	5.6%
新疆天瑞博丰股权投资合伙企业（有限合伙）	3.5%
新疆天惠新盟股权投资合伙企业（有限合伙）	2%
新疆天阜恒基股权投资合伙企业（有限合伙）	2%
新疆天聚宸兴股权投资合伙企业（有限合伙）	3.5%
合计	100%

截至2025年12月31日，公司共管理运作242只公募基金，公司业务范围涵盖二级市场股票投资、债券投资、现金管理、衍生品投资等。公司始终秉承“稳健理财，值得信赖”的理念，坚持为投资者带来优质的基金产品和理财服务。

#### 4.1.2 基金经理（或基金经理小组）及基金经理助理简介

姓名	职务	任本基金的基金经理（助理）期限		证券从业年限	说明
		任职日期	离任日期		
胡超	国际业务部总经理助理、本基金基金经理	2020年05月27日	-	12年	男，金融学硕士。历任普华永道咨询（深圳）有限公司高级顾问、中合中小企业融资担保股份有限公司高级业务经理、中国人民财产保险股份有限公司海外投资业务主管。2016年6月加盟本公司，历任国际业务研究员、投资经理。
杨恋令	本基金基金经理助理	2023	-	9年	女，管理科学与工程博士。

	理	年12 月21 日			历任天风证券股份有限公司固定收益总部宏观研究员、泰康基金管理有限公司投资部宏观研究员。2023年6月加盟本公司。
--	---	-----------------	--	--	--

注：1、上述任职日期/离任日期根据本基金管理人对外披露的任免日期填写。

2、本基金经理助理协助基金经理进行投资、研究、头寸管理等日常工作。

3、证券从业的含义遵从《证券投资基金经营机构董事、监事、高级管理人员及从业人员监督管理办法》的相关规定。

#### 4.2 境外投资顾问为本基金提供投资建议的主要成员简介

本基金未聘请境外投资顾问。

#### 4.3 管理人对报告期内本基金运作合规守信情况的说明

本基金按照国家法律法规及基金合同的相关约定进行操作，不存在违法违规及未履行基金合同承诺的情况。

本报告期内，本基金管理人严格遵守《证券投资基金法》及其配套规则和其他相关法律法规、基金合同的有关规定，勤勉尽责地管理和运用基金资产，在严格控制风险的基础上，为基金份额持有人谋求最大利益。

本报告期内，本基金运作合法合规，不存在损害基金份额持有人利益的行为。

#### 4.4 管理人对报告期内公平交易情况的专项说明

##### 4.4.1 公平交易制度和控制方法

基金管理人一直坚持公平对待旗下所有基金的原则，严格执行《证券投资基金管理公司公平交易制度指导意见》和公司内部公平交易制度，在研究分析、投资决策和交易执行等各个环节落实公平交易原则。公平交易范围包括各类投资组合、所有投资交易品种、以及一级市场申购、二级市场交易等所有投资交易管理活动及授权、研究分析、投资决策、交易执行、业绩评估等投资管理活动相关的各个环节。

针对公司旗下所有投资组合的交易所公开竞价交易，通过交易系统内的公平交易程序，对于不同投资合同同日同向买卖同一证券的指令自动进行比例分配。针对场外网下交易业务，依照《证券投资基金管理公司公平交易制度指导意见》和公司内部场外、网下交易业务的相关规定，确保各投资组合享有公平的交易执行机会。对于以公司名义进行的交易严格按照发行分配的原则或价格优先、比例分配的原则在各投资组合间进行分配。

#### 4.4.2 公平交易制度的执行情况

公平交易的执行情况包括：建立统一的研究平台和公共信息平台，保证各组合得到公平的投资资讯；公平对待不同投资组合，禁止各投资组合之间进行以利益输送为目的的投资交易活动；在保证各投资组合投资决策相对独立性的同时，严格执行授权审批程序；实行集中交易制度和公平交易分配制度；建立不同投资组合投资信息的管理及保密制度，保证不同投资组合经理之间的重大非公开投资信息的相互隔离；加强对投资交易行为的监察稽核力度，建立有效的异常交易行为日常监控和分析评估体系等。报告期内，公司公平交易程序运作良好，未出现异常情况；场外、网下业务公平交易制度执行情况良好，未出现异常情况。公司对旗下各投资组合的交易行为进行监控和分析，对各投资组合不同时间窗口（1日、3日、5日）内的同向交易的溢价金额与溢价率进行了T检验，未发现违反公平交易原则的异常交易。本报告期内，未出现违反公平交易制度的情况，公司旗下各基金不存在因非公平交易等导致的利益输送行为，公平交易制度的整体执行情况良好。

#### 4.4.3 异常交易行为的专项说明

本报告期内，本公司所有投资组合参与的交易所公开竞价交易中，同日反向交易成交较少的单边交易量超过该证券当日成交量的5%的交易次数为0次，未发生不公平交易和利益输送。

### 4.5 管理人对报告期内基金的投资策略和业绩表现的说明

#### 4.5.1 报告期内基金投资策略和运作分析

2025年中证中美互联网指数表现存在波折：4月前的下跌主要来自于AI路线争论和特朗普关税超预期的冲击，二季度和三季度呈现连续修复上涨趋势，四季度主要受到港股表现拖累以调整消化为主。指数全年涨幅接近20%。

虽然全年存在不少的事件性波动，但美国和中国的宏观环境相对平稳，均有利于股市的上涨。从经济增长来看，中美均保持了稳健性，均无大幅低于市场预期的情况。从货币政策来看，中美央行整体态度均相对宽松，其中美联储降息3次累计75bp，年底提前结束缩表并进行资产负债表管理，呵护了全球流动性。从政治扰动来看，中美贸易冲突经过数次博弈，于10月达成了1年的“平静期”，有利于市场交易情绪。

个股层面，2025年中证中美互联网指数成分股表现存在分化。美股方面，AI投资主线下，谷歌股价表现最为亮眼，其凭借全栈式AI体系下商业化兑现预期高，以云业务和广告收入双增的稳健基本面受到市场青睐。亚马逊和Meta在四季度受到了市场不同方面的质疑，股价有所承压。流媒体巨头奈飞在全现金收购华纳兄弟消息后，引发市场对其负债端的担忧，股价连续下跌调整。港股方面，虽然中国AI投资在硬件端受到美国政策的打压，但龙头公司阿里、腾讯、百度、快手均在不同方面有所突破，全年股价录得不错的

涨幅。阿里的千问模型和云相关业务增长迅速；腾讯利用AI在广告和游戏方面发力；百度昆仑芯有所进展；快手可灵用户规模持续攀升，重塑视频生产。

本基金主要采用完全复制标的指数的方法，进行被动指数化投资。股票投资组合的构建主要按照标的指数的成份股组成及其权重来拟合复制标的指数，并根据标的指数成份股及其权重的变动而进行相应调整，以复制和跟踪标的指数。本基金在严格控制基金的日均跟踪偏离度和年跟踪误差的前提下，力争获取与标的指数相似的投资收益。

#### 4.5.2 报告期内基金的业绩表现

截至2025年12月31日，天弘中证中美互联网A基金份额净值为1.6328元，天弘中证中美互联网C基金份额净值为1.6093元。报告期内份额净值增长率天弘中证中美互联网A为19.86%，同期业绩比较基准增长率为20.94%；天弘中证中美互联网C为19.51%，同期业绩比较基准增长率为20.94%。

#### 4.6 管理人对宏观经济、证券市场及行业走势的简要展望

展望2026年，宏观层面存在部分扰动，主要来自于政治因素。美国中期选举背景下，特朗普的国内政策和国际政策均存在不确定性。总体来看，目前市场对经济增长仍保持了积极预期，企业盈利增长有望稳健。

2026年，AI投资仍是市场核心，其中一条重要的主线是商业化的推进。商业化是整个AI投资闭环中不可或缺的重要部分，目前主要集中在用户订阅和企业级应用中，已经占据存量的互联网大公司有天然优势。未来广告、交易抽成、增值服务都是重要的盈利渠道，互联网公司的流量壁垒将带来丰厚回报。从中长期维度，继续看好AI发展这一主线，也继续看好互联网科技公司在AI推广和应用中的核心作用。

#### 4.7 管理人内部有关本基金的监察稽核工作情况

本报告期内，基金管理人的监察稽核工作从保障基金份额持有人利益、合规运作、防范和控制风险出发，由独立的内控合规部门按照规定的权限和程序，认真履行职责，对公司、基金运作及员工行为的合法性、合规性进行监督和检查。发现问题及时提出建议并督促相关部门改进完善，及时与有关人员沟通，并定期制作监察稽核报告报公司董事会。公司经理层成立了风险管理委员会，指导、协调和监督各业务或职能部门开展风险管理工作；决定公司风险控制政策和程序，审批公司风险管理标准和重要业务风险管理口径；听取风险汇报，并就报告的重大风险管理事项进行决策；听取创新业务或产品风险评估报告；组织和协调重大风险事件的应对，直至风险得到妥善处理；审议公司重要的风险管理制度和流程。

同时，本基金管理人根据全面性原则、独立性原则、相互制约原则、定性和定量相结合原则、重要性原则建立了一套比较完整的内部控制体系，该内部控制体系由一系列

业务管理制度及相应的业务处理、控制程序组成，具体包括控制环境、风险评估、控制活动、信息和沟通、监控等要素。

本报告期，本基金管理人全面开展基金运作监察稽核工作，确保基金投资、营销及后台运作等各环节的合法合规。通过定期检查、不定期抽查等工作方法，完善内部控制，基金运作没有出现违规行为。本报告期内，本基金管理人有关本基金的监察稽核主要工作如下：

1、投研交环节，加强研究业务独立性，注重程序合规和质量控制。在关注研究报告形式与内容的合法性基础上，做好投资备选库的入选、维护管理。持续规范新股/新债询价、申购流程，做好关联交易的识别与管控。对投资运作过程中的风险点进行识别和监控，预防和控制由内部或外部流程、人员和系统失控而造成的损失。根据法律法规要求、基金合同约定、投资决策委员会决定，适时提出增加或优化交易系统风控指标的建议，通过投资交易系统控制投资风险。跟踪每日的交易行为和交易结果，发现预警信息通过电话、邮件及时提醒，保障投资环节的合规性。监督检查各投资组合新股/新债申购、银行间交易等场外交易的合规执行情况，保证投资组合合规开展各项场内、场外交易；

2、投资管理人员管理环节，加强对投资管理人员即时聊天工具、办公电话、移动电话、终端设备网上交易的合规监控，监督投资管理人员及其配偶、利害关系人证券投资申报制度、交易时间移动电话集中保管制度的有效执行，采取各种有效方式杜绝利用未公开信息交易、不公平交易及各种形式的利益输送行为；

3、基金募集与营销环节，严格落实基金销售相关法规政策要求，提升对基金宣传推介材料的合规审核质效，确保基金营销活动合法合规。坚守投资者利益优先原则，深化投资者适当性管理，致力于提升产品风险评级的合理性和科学性，切实保障投资者合法权益；

4、基金运营环节，加强对注册登记、会计核算、基金清算、估值业务的稽核力度，保证基金运营安全、准确；

5、信息披露环节，严格按照信息披露管理办法的规定，认真做好本基金的信息披露工作，保证信息披露的真实、准确、完整、及时。

报告期内，本基金整体运作合法合规，内部控制和风险防范措施逐步完善，保障了基金份额持有人的利益。本基金管理人将继续从保障基金份额持有人利益、合规运作、防范和控制风险出发，提高内部控制和风险管理的科学性和有效性，切实保障基金安全、合规运作。

#### 4.8 管理人对报告期内基金估值程序等事项的说明

公司设立的基金估值委员会为公司基金估值决策机构，负责制定公司所管理基金的基本估值政策，对公司旗下基金已采用的估值政策、方法、流程的执行情况进行审核监督，对因经营环境或市场变化等导致需调整已实施的估值政策、方法和流程的，负责审

查批准基金估值政策、方法和流程的变更和执行。确保基金估值工作符合相关法律法规和基金合同的规定，确保基金资产估值的公平、合理，有效维护投资人的利益。

公司基金估值委员会下设基金估值工作小组，由具备丰富专业知识、两年以上基金行业相关领域工作经历、熟悉基金投资品种定价及基金估值法律法规、具备较强专业胜任能力的基金经理（投资经理）、股票/债券研究员、基金运营部、风险管理部和内控合规部的相关人员组成。

基金经理作为估值工作小组的成员之一，在基金估值定价过程中，充分表达对相关问题及定价方案的意见或建议，参与估值方案提议的制定。但对估值政策和估值方案不具备最终表决权。

参与估值流程的各方还包括本基金托管人和会计师事务所。托管人根据法律法规要求对基金估值及净值计算履行复核责任。会计师事务所对估值委员会采用的相关估值模型、假设及参数的适当性发表审核意见并出具报告。上述参与估值流程各方之间不存在任何重大利益冲突。

报告期内，本基金管理人未与任何第三方签订与估值相关的定价服务协议。

#### **4.9 管理人对报告期内基金利润分配情况的说明**

本基金本报告期未进行利润分配，符合相关法规及基金合同的规定。

#### **4.10 报告期内管理人对本基金持有人数或基金资产净值预警情形的说明**

本报告期内本基金管理人无应说明预警信息。

### **§5 托管人报告**

#### **5.1 报告期内本基金托管人遵规守信情况声明**

本报告期内，本基金托管人在对本基金的托管过程中，严格遵守《证券投资基金法》及其他法律法规和基金合同的有关规定，不存在任何损害基金份额持有人利益的行为，完全尽职尽责地履行了基金托管人应尽的义务。

#### **5.2 托管人对报告期内本基金投资运作遵规守信、净值计算、利润分配等情况的说明**

本报告期内，本基金的管理人--天弘基金管理有限公司在本基金的投资运作、基金资产净值计算、基金份额申购赎回价格计算、基金费用开支等问题上，托管人未发现损害基金份额持有人利益的行为。

#### **5.3 托管人对本年度报告中财务信息等内容的真实、准确和完整发表意见**

本托管人依法对天弘基金管理有限公司编制和披露的本基金2025年年度报告中财务指标、净值表现、利润分配情况、财务会计报告、投资组合报告等内容进行了核查，以上内容真实、准确和完整。

## §6 审计报告

### 6.1 审计报告基本信息

财务报表是否经过审计	是
审计意见类型	标准无保留意见
审计报告编号	安永华明（2026）审字第80007653_B42号

### 6.2 审计报告的基本内容

审计报告标题	审计报告
审计报告收件人	天弘中证中美互联网指数型发起式证券投资基金（QDII）全体基金份额持有人
审计意见	<p>我们审计了天弘中证中美互联网指数型发起式证券投资基金（QDII）的财务报表，包括2025年12月31日的资产负债表，2025年度的利润表、净资产变动表以及相关财务报表附注。</p> <p>我们认为，后附的天弘中证中美互联网指数型发起式证券投资基金（QDII）的财务报表在所有重大方面按照企业会计准则的规定编制，公允反映了天弘中证中美互联网指数型发起式证券投资基金（QDII）2025年12月31日的财务状况以及2025年度的经营成果和净资产变动情况。</p>
形成审计意见的基础	<p>我们按照中国注册会计师审计准则的规定执行了审计工作。审计报告的“注册会计师对财务报表审计的责任”部分进一步阐述了我们在这些准则下的责任。按照《中国注册会计师独立性准则第1号——财务报表审计和审阅业务对独立性的要求》和中国注册会计师职业道德守则，我们独立于天弘中证中美互联网指数型发起式证券投资基金（QDII），并履行了职业道德方面的其他责任。我们在审计中遵循了对公众利益实体审计</p>

	<p>的独立性要求。我们相信，我们获取的审计证据是充分、适当的，为发表审计意见提供了基础。</p>
强调事项	无
其他事项	无
其他信息	<p>天弘中证中美互联网指数型发起式证券投资基金（QDII）管理层对其他信息负责。其他信息包括年度报告中涵盖的信息，但不包括财务报表和我们的审计报告。</p> <p>我们对财务报表发表的审计意见不涵盖其他信息，我们也不对其他信息发表任何形式的鉴证结论。</p> <p>结合我们对财务报表的审计，我们的责任是阅读其他信息，在此过程中，考虑其他信息是否与财务报表或我们在审计过程中了解到的情况存在重大不一致或者似乎存在重大错报。</p> <p>基于我们已执行的工作，如果我们确定其他信息存在重大错报，我们应当报告该事实。在这方面，我们无任何事项需要报告。</p>
管理层和治理层对财务报表的责任	<p>管理层负责按照企业会计准则的规定编制财务报表，使其实现公允反映，并设计、执行和维护必要的内部控制，以使财务报表不存在由于舞弊或错误导致的重大错报。</p> <p>在编制财务报表时，管理层负责评估天弘中证中美互联网指数型发起式证券投资基金（QDII）的持续经营能力，披露与持续经营相关的事项（如适用），并运用持续经营假设，除非计划进行清算、终止运营或别无其他现实的选择。</p> <p>治理层负责监督天弘中证中美互联网指数型发起式证券投资基金（QDII）的财务报告过程。</p>
注册会计师对财务报表审计的责任	<p>我们的目标是对财务报表整体是否不存在由于舞弊或错误导致的重大错报获取合理保证，并出具包含审计意见的审计报告。合理保证是高水平的保证，但并不能保证按照审计准则执行的审计在某一重大错报存在时总能发现。错报可能由于</p>

舞弊或错误导致，如果合理预期错报单独或汇总起来可能影响财务报表使用者依据财务报表作出的经济决策，则通常认为错报是重大的。

在按照审计准则执行审计工作的过程中，我们运用职业判断，并保持职业怀疑。同时，我们也执行以下工作：

(1)识别和评估由于舞弊或错误导致的财务报表重大错报风险，设计和实施审计程序以应对这些风险，并获取充分、适当的审计证据，作为发表审计意见的基础。由于舞弊可能涉及串通、伪造、故意遗漏、虚假陈述或凌驾于内部控制之上，未能发现由于舞弊导致的重大错报的风险高于未能发现由于错误导致的重大错报的风险。

(2)了解与审计相关的内部控制，以设计恰当的审计程序，但目的并非对内部控制的有效性发表意见。

(3)评价管理层选用会计政策的恰当性和作出会计估计及相关披露的合理性。

(4)对管理层使用持续经营假设的恰当性得出结论。同时，根据获取的审计证据，就可能对天弘中证中美互联网指数型发起式证券投资基金（QDII）持续经营能力产生重大疑虑的事项或情况是否存在重大不确定性得出结论。如果我们得出结论认为存在重大不确定性，审计准则要求我们在审计报告中提请报表使用者注意财务报表中的相关披露；如果披露不充分，我们应当发表非无保留意见。我们的结论基于截至审计报告日可获得的信息。然而，未来的事项或情况可能导致天弘中证中美互联网指数型发起式证券投资基金（QDII）不能持续经营。

(5)评价财务报表的总体列报（包括披露）、结构和内容，并评价财务报表是否公允反映相关交易和事项。

我们与治理层就计划的审计范围、时间安排和重大审计发现等事项进行沟通，包括沟通我们在审

	计中识别出的值得关注的内部控制缺陷。	
会计师事务所的名称	安永华明会计师事务所（特殊普通合伙）	
注册会计师的姓名	蒋燕华	骆文慧
会计师事务所的地址	北京市东城区东长安街1号东方广场安永大楼17层	
审计报告日期	2026-03-27	

## §7 年度财务报表

### 7.1 资产负债表

会计主体：天弘中证中美互联网指数型发起式证券投资基金（QDII）

报告截止日：2025年12月31日

单位：人民币元

资产	附注号	本期末 2025年12月31日	上年度末 2024年12月31日
<b>资产：</b>			
货币资金	7.4.7.1	30,484,510.02	16,117,577.11
结算备付金		22.21	386,417.14
存出保证金		1,220.91	0.36
交易性金融资产	7.4.7.2	517,236,667.14	295,911,523.23
其中：股票投资		517,236,667.14	295,911,523.23
基金投资		-	-
债券投资		-	-
资产支持证券投资		-	-
贵金属投资		-	-
其他投资		-	-
衍生金融资产	7.4.7.3	-	-
买入返售金融资产	7.4.7.4	-	-
应收清算款		1,527,167.38	-
应收股利		-	-
应收申购款		5,194,074.72	8,945,940.56

递延所得税资产		-	-
其他资产	7.4.7.5	316,302.82	635,849.16
资产总计		554,759,965.20	321,997,307.56
<b>负债和净资产</b>	<b>附注号</b>	<b>本期末 2025年12月31日</b>	<b>上年度末 2024年12月31日</b>
<b>负债：</b>			
短期借款		-	-
交易性金融负债		-	-
衍生金融负债	7.4.7.3	-	-
卖出回购金融资产款		-	-
应付清算款		-	4,699,299.34
应付赎回款		9,720,102.79	3,949,034.15
应付管理人报酬		282,308.08	152,923.17
应付托管费		94,102.70	63,717.96
应付销售服务费		49,440.35	26,229.98
应付投资顾问费		-	-
应交税费		-	-
应付利润		-	-
递延所得税负债		-	-
其他负债	7.4.7.6	506,059.23	835,350.21
负债合计		10,652,013.15	9,726,554.81
<b>净资产：</b>			
实收基金	7.4.7.7	335,242,620.18	230,362,205.72
未分配利润	7.4.7.8	208,865,331.87	81,908,547.03
净资产合计		544,107,952.05	312,270,752.75
负债和净资产总计		554,759,965.20	321,997,307.56

注：报告截止日2025年12月31日，天弘中证中美互联网指数型发起式证券投资基金（QDII）A类基金份额净值1.6328元，天弘中证中美互联网指数型发起式证券投资基金（QDII）C类基金份额净值1.6093元；基金份额总额335,242,620.18份，其中天弘中证中美互联网指数型发起式证券投资基金（QDII）A类基金份额195,498,795.70份，天弘中证中美互联网指数型发起式证券投资基金（QDII）C类基金份额139,743,824.48份。

## 7.2 利润表

会计主体：天弘中证中美互联网指数型发起式证券投资基金（QDII）

本报告期：2025年01月01日至2025年12月31日

单位：人民币元

项目	附注号	本期 2025年01月01日至2 025年12月31日	上年度可比期间 2024年01月01日至2 024年12月31日
一、营业总收入		65,697,388.27	92,771,155.06
1.利息收入		217,457.58	347,157.01
其中：存款利息收入	7.4.7.9	217,457.58	347,157.01
债券利息收入		-	-
资产支持证券利息 收入		-	-
买入返售金融资产 收入		-	-
其他利息收入		-	-
2.投资收益（损失以“-”填 列）		52,014,411.84	49,754,217.57
其中：股票投资收益	7.4.7.10	49,777,249.89	47,679,697.04
基金投资收益	7.4.7.11	-	-
债券投资收益	7.4.7.12	-	392.27
资产支持证券投资 收益	7.4.7.13	-	-
贵金属投资收益	7.4.7.14	-	-
衍生工具收益	7.4.7.15	-	-
股利收益	7.4.7.16	2,237,161.95	2,074,128.26
其他投资收益		-	-
3.公允价值变动收益（损失 以“-”号填列）	7.4.7.17	14,676,122.87	42,352,019.39
4.汇兑收益（损失以“-”号 填列）		-1,560,841.48	-29,180.44

5.其他收入（损失以“-”号填列）	7.4.7.18	350,237.46	346,941.53
<b>减：二、营业总支出</b>		4,499,227.11	3,602,203.25
1.管理人报酬		2,817,060.23	2,204,225.27
2.托管费		958,895.17	918,427.19
3.销售服务费		511,843.39	214,867.91
4.投资顾问费		-	-
5.利息支出		-	-
其中：卖出回购金融资产支出		-	-
6.信用减值损失	7.4.7.19	-	-
7.税金及附加		-	-
8.其他费用	7.4.7.20	211,428.32	264,682.88
<b>三、利润总额（亏损总额以“-”号填列）</b>		61,198,161.16	89,168,951.81
减：所得税费用		-	-
<b>四、净利润（净亏损以“-”号填列）</b>		61,198,161.16	89,168,951.81
<b>五、其他综合收益的税后净额</b>		-	-
<b>六、综合收益总额</b>		61,198,161.16	89,168,951.81

### 7.3 净资产变动表

会计主体：天弘中证中美互联网指数型发起式证券投资基金（QDII）

本报告期：2025年01月01日至2025年12月31日

单位：人民币元

项目	本期 2025年01月01日至2025年12月31日		
	实收基金	未分配利润	净资产合计
一、上期期末净资产	230,362,205.72	81,908,547.03	312,270,752.75
二、本期期初净资产	230,362,205.72	81,908,547.03	312,270,752.75

产			
三、本期增减变动额（减少以“-”号填列）	104,880,414.46	126,956,784.84	231,837,199.30
（一）、综合收益总额	-	61,198,161.16	61,198,161.16
（二）、本期基金份额交易产生的净资产变动数（净资产减少以“-”号填列）	104,880,414.46	65,758,623.68	170,639,038.14
其中：1.基金申购款	558,968,255.98	311,851,557.75	870,819,813.73
2.基金赎回款	-454,087,841.52	-246,092,934.07	-700,180,775.59
（三）、本期向基金份额持有人分配利润产生的净资产变动（净资产减少以“-”号填列）	-	-	-
四、本期期末净资产	335,242,620.18	208,865,331.87	544,107,952.05
项目	上年度可比期间		
	2024年01月01日至2024年12月31日		
	实收基金	未分配利润	净资产合计
一、上期期末净资产	402,799,215.74	679,853.04	403,479,068.78
二、本期期初净资产	402,799,215.74	679,853.04	403,479,068.78
三、本期增减变动额（减少以“-”号填列）	-172,437,010.02	81,228,693.99	-91,208,316.03
（一）、综合收益总额	-	89,168,951.81	89,168,951.81

（二）、本期基金份额交易产生的净资产变动数（净资产减少以“-”号填列）	-172,437,010.02	-7,940,257.82	-180,377,267.84
其中：1.基金申购款	327,659,272.74	78,127,523.93	405,786,796.67
2.基金赎回款	-500,096,282.76	-86,067,781.75	-586,164,064.51
（三）、本期向基金份额持有人分配利润产生的净资产变动（净资产减少以“-”号填列）	-	-	-
四、本期期末净资产	230,362,205.72	81,908,547.03	312,270,752.75

报表附注为财务报表的组成部分。

本报告7.1至7.4财务报表由下列负责人签署：

高阳

薄贺龙

薄贺龙

基金管理人负责人

主管会计工作负责人

会计机构负责人

## 7.4 报表附注

### 7.4.1 基金基本情况

天弘中证中美互联网指数型发起式证券投资基金（QDII）（以下简称“本基金”）系经中国证券监督管理委员会（以下简称“中国证监会”）证监许可[2019]2806号《关于准予天弘中证中美互联网指数型发起式证券投资基金（QDII）注册的批复》的准许，由基金管理人天弘基金管理有限公司向社会公开发行募集，基金合同于2020年5月27日生效，首次设立募集规模为10,020,000.00份基金份额。本基金的运作方式为契约型开放式、发起式，存续期限不定。本基金的基金管理人为天弘基金管理有限公司，基金托管人为中国工商银行股份有限公司，境外资产托管人为美国北美信托银行有限公司（The Northern Trust Company）。

本基金主要投资于中证中美互联网指数成份股、备选成份股、以中证中美互联网指数为投资标的的指数基金（包括ETF）等。本基金还可投资全球证券市场中具有良好流动性的其他金融工具，包括中国存托凭证、已与中国证监会签署双边监管合作谅解备忘

录的国家或地区证券市场挂牌交易的普通股、优先股、全球存托凭证和美国存托凭证、房地产信托凭证；已与中国证监会签署双边监管合作谅解备忘录的国家或地区证券监管机构登记注册的公募基金；与固定收益、股权、信用、商品指数、基金等标的物挂钩的结构性投资产品；远期合约、互换及经中国证监会认可的境外交易所上市交易的权证、期权、期货等金融衍生产品；政府债券、公司债券、可转换债券、住房按揭支持证券、资产支持证券等证券以及银行存款、可转让存单、银行承兑汇票、银行票据、商业票据、回购协议、短期政府债券等货币市场工具以及法律法规或中国证监会允许基金投资的其他金融工具（但须符合中国证监会相关规定）。

如法律法规或监管机构以后允许基金投资其他品种，基金管理人在履行适当程序后，可以将其纳入投资范围。

基金的投资组合比例为：本基金投资于标的指数的成份股、备选成份股的比例不低于基金资产净值的90%，且不低于非现金基金资产的80%，投资于跟踪标的指数的公募基金的比例不超过基金资产净值的10%；本基金每个交易日日终在扣除境外金融衍生品需缴纳的交易保证金后，投资于现金或者到期日在一年以内的政府债券不低于基金资产净值的5%，其中现金不包括结算备付金、存出保证金、应收申购款等。

如法律法规或中国证监会变更投资品种的投资比例限制，基金管理人在履行适当程序后，可以调整上述投资品种的投资比例。

本财务报表由本基金的基金管理人天弘基金管理有限公司于2026年3月27日批准报出。

#### 7.4.2 会计报表的编制基础

本财务报表系按照财政部颁布的《企业会计准则——基本准则》以及其后颁布及修订的具体会计准则、解释以及《资产管理产品相关会计处理规定》和其他相关规定（统称“企业会计准则”）编制，同时，在信息披露和估值方面，也参考了中国证监会颁布的《中国证券监督管理委员会关于证券投资基金估值业务的指导意见》、《公开募集证券投资基金信息披露管理办法》、《证券投资基金信息披露内容与格式准则》第2号《年度报告的内容与格式》、《证券投资基金信息披露编报规则》第3号《会计报表附注的编制及披露》、《证券投资基金信息披露XBRL模板第3号<年度报告和中期报告>》以及中国证监会和中国证券投资基金业协会颁布的其他相关规定。

本财务报表以本基金持续经营为基础列报。

#### 7.4.3 遵循企业会计准则及其他有关规定的声明

本基金2025年度财务报表符合企业会计准则的要求，真实、完整地反映了本基金2025年12月31日的财务状况以及2025年度的经营成果和净资产变动情况等有关信息。

## 7.4.4 重要会计政策和会计估计

### 7.4.4.1 会计年度

本基金会计年度为公历1月1日起至12月31日止。

### 7.4.4.2 记账本位币

本基金的记账本位币为人民币。

### 7.4.4.3 金融资产和金融负债的分类

金融工具是指形成本基金的金融资产（或负债），并形成其他单位的金融负债（或资产）或权益工具的合同。

#### (1) 金融资产分类

本基金的金融资产于初始确认时根据管理金融资产的业务模式和金融资产的合同现金流量特征分类为：以公允价值计量且其变动计入当期损益的金融资产、以摊余成本计量的金融资产；

#### (2) 金融负债分类

本基金的金融负债于初始确认时分类为：以公允价值计量且其变动计入当期损益的金融负债、以摊余成本计量的金融负债。

### 7.4.4.4 金融资产和金融负债的初始确认、后续计量和终止确认

本基金于成为金融工具合同的一方时确认一项金融资产或金融负债。

划分为以公允价值计量且其变动计入当期损益的金融资产和金融负债，以及不作为有效套期工具的衍生工具，按照取得时的公允价值作为初始确认金额，相关的交易费用在发生时计入当期损益；

划分为以摊余成本计量的金融资产和金融负债，按照取得时的公允价值作为初始确认金额，相关交易费用计入其初始确认金额；

对于以公允价值计量且其变动计入当期损益的金融资产，采用公允价值进行后续计量，所有公允价值变动计入当期损益；

对于以摊余成本计量的金融资产，采用实际利率法确认利息收入，其终止确认、修改或减值产生的利得或损失，均计入当期损益；

本基金以预期信用损失为基础，对以摊余成本计量的金融资产进行减值处理并确认损失准备。对于不含重大融资成分的应收款项，本基金运用简化计量方法，按照相当于整个存续期内的预期信用损失金额计量损失准备。除上述采用简化计量方法以外的金融资产，本基金在每个估值日评估其信用风险自初始确认后是否已经显著增加，如果信用风险自初始确认后未显著增加，处于第一阶段，本基金按照相当于未来12个月内预期信用损失的金额计量损失准备，并按照账面余额和实际利率计算利息收入；如果信用风险

自初始确认后已显著增加但尚未发生信用减值的，处于第二阶段，本基金按照相当于整个存续期内预期信用损失的金额计量损失准备，并按照账面余额和实际利率计算利息收入；如果初始确认后发生信用减值的，处于第三阶段，本基金按照相当于整个存续期内预期信用损失的金额计量损失准备，并按照摊余成本和实际利率计算利息收入；

本基金在每个估值日评估相关金融工具的信用风险自初始确认后是否已显著增加。本基金以单项金融工具或者具有相似信用风险特征的金融工具组合为基础，通过比较金融工具在估值日发生违约的风险与在初始确认日发生违约的风险，以确定金融工具预计存续期内发生违约风险的变化情况；

本基金计量金融工具预期信用损失的方法反映的因素包括：通过评价一系列可能的结果而确定的无偏概率加权平均金额、货币时间价值，以及在估值日无须付出不必要的额外成本或努力即可获得的有关过去事项、当前状况以及未来经济状况预测的合理且有依据的信息；

当对金融资产预期未来现金流量具有不利影响的一项或多项事件发生时，该金融资产成为已发生信用减值的金融资产；

当本基金不再合理预期能够全部或部分收回金融资产合同现金流量时，本基金直接减记该金融资产的账面余额；

当收取该金融资产现金流量的合同权利终止，或该收取金融资产现金流量的权利已转移，且符合金融资产转移的终止确认条件的，金融资产将终止确认；

本基金已将金融资产所有权上几乎所有的风险和报酬转移给转入方的，终止确认该金融资产；保留了金融资产所有权上几乎所有的风险和报酬的，不终止确认该金融资产；本基金既没有转移也没有保留金融资产所有权上几乎所有的风险和报酬的，分别下列情况处理：放弃了对该金融资产控制的，终止确认该金融资产并确认产生的资产和负债；未放弃对该金融资产控制的，按照其继续涉入所转移金融资产的程度确认有关金融资产，并相应确认有关负债。

对于以公允价值计量且其变动计入当期损益的金融负债（含交易性金融负债和衍生金融负债），按照公允价值进行后续计量，所有公允价值变动均计入当期损益。对于以摊余成本计量的金融负债，采用实际利率法，按照摊余成本进行后续计量。如果金融负债的责任已履行、撤销或届满，则对金融负债进行终止确认。

#### 7.4.4.5 金融资产和金融负债的估值原则

公允价值，是指市场参与者在计量日发生的有序交易中，出售一项资产所能收到或者转移一项负债所需支付的价格。本基金以公允价值计量相关资产或负债，假定出售资产或者转移负债的有序交易在相关资产或负债的主要市场进行；不存在主要市场的，本基金假定该交易在相关资产或负债的最有利市场进行。主要市场（或最有利市场）是本

基金在计量日能够进入的交易市场。本基金采用市场参与者在对该资产或负债定价时为实现其经济利益最大化所使用的假设。

在财务报表中以公允价值计量或披露的资产和负债，根据对公允价值计量整体而言具有重要意义的最低层次输入值，确定所属的公允价值层次：第一层次输入值，在计量日能够取得的相同资产或负债在活跃市场上未经调整的报价；第二层次输入值，除第一层次输入值外相关资产或负债直接或间接可观察的输入值；第三层次输入值，相关资产或负债的不可观察输入值。

每个资产负债表日，本基金对在财务报表中确认的持续以公允价值计量的资产和负债进行重新评估，以确定是否在公允价值计量层次之间发生转换。

本基金持有的以公允价值计量且其变动计入当期损益的金融资产和金融负债按如下原则确定公允价值并进行估值：

(1) 存在活跃市场的金融工具，按照估值日能够取得的相同资产或负债在活跃市场上未经调整的报价作为公允价值；估值日无报价且最近交易日后未发生影响公允价值计量的重大事件的，应采用最近交易日的报价确定公允价值。有充足证据表明估值日或最近交易日的报价不能真实反映公允价值的，应对报价进行调整，确定公允价值。

与上述投资品种相同，但具有不同特征的，应以相同资产或负债的公允价值为基础，并在估值技术中考虑不同特征因素的影响。特征是指对资产出售或使用的限制等，如果该限制是针对资产持有者的，那么在估值技术中不应将该限制作为特征考虑。此外，基金管理人不应考虑因大量持有相关资产或负债所产生的溢价或折价；

(2) 不存在活跃市场的金融工具，应采用在当前情况下适用并且有足够可利用数据和其他信息支持的估值技术确定公允价值。采用估值技术确定公允价值时，应优先使用可观察输入值，只有在无法取得相关资产或负债可观察输入值或取得不切实可行的情况下，才使用不可观察输入值；

(3) 如有确凿证据表明按上述方法进行估值不能客观反映其公允价值的，基金管理人可根据具体情况与基金托管人商定后，按最能反映公允价值的方法估值；

(4) 如有新增事项，按国家最新规定估值。

#### **7.4.4.6 金融资产和金融负债的抵销**

本基金持有的资产和承担的负债基本为金融资产和金融负债。当本基金1) 具有抵销已确认金额的法定权利且该种法定权利现在是可执行的；且2) 交易双方准备按净额结算时，金融资产与金融负债按抵销后的净额在资产负债表中列示。

#### **7.4.4.7 实收基金**

实收基金为对外发行的基金份额总额所对应的金额。由于申购和赎回引起的实收基金变动分别于基金申购确认日及基金赎回确认日确认。上述申购和赎回分别包括基金转换所引起的转入基金的实收基金增加和转出基金的实收基金减少。

#### 7.4.4.8 损益平准金

损益平准金包括已实现平准金和未实现平准金。已实现平准金指在申购或赎回基金份额时，申购或赎回款项中包含的按累计未分配的已实现损益占净资产比例计算的金额。未实现平准金指在申购或赎回基金份额时，申购或赎回款项中包含的按累计未实现损益占净资产比例计算的金额。损益平准金于基金申购确认日或基金赎回确认日认列，并于期末全额转入未分配利润/(累计亏损)。

#### 7.4.4.9 收入/（损失）的确认和计量

(1) 存款利息收入按存款的本金与适用的利率逐日计提的金额入账。若提前支取定期存款，按协议规定的利率及持有期重新计算存款利息收入，并根据提前支取所实际收到的利息收入与账面已确认的利息收入的差额确认利息损失，列入利息收入减项，存款利息收入以净额列示；

(2) 交易性金融资产在买入/卖出的成交日发生的交易费用，计入投资收益；

债券投资和资产支持证券投资持有期间，按证券票面价值与票面利率或内含票面利率或合同利率计算的金额扣除适用情况下的相关税费后的净额确认为投资收益，在证券实际持有期内逐日计提；

处置交易性金融资产的投资收益于成交日确认，并按成交金额与该交易性金融资产的账面余额的差额扣除适用情况下的相关税费后的净额入账，同时转出已确认的公允价值变动收益；

(3) 股利收益于除息日确认，并按发行人宣告的分红派息比例计算的金额扣除适用情况下的相关税费后的净额入账；

(4) 处置衍生工具的投资收益于成交日确认，并按处置衍生工具成交金额与其成本的差额扣除适用情况下的相关税费后的净额入账，同时转出已确认的公允价值变动收益；

(5) 买入返售金融资产收入，按实际利率法确认利息收入，在回购期内逐日计提；

(6) 公允价值变动收益系本基金持有的以公允价值计量且其变动计入当期损益的金融资产、以公允价值计量且其变动计入当期损益的金融负债等公允价值变动形成的应计入当期损益的利得或损失；

(7) 其他收入在本基金履行了基金合同中的履约义务，即在客户取得服务控制权时确认收入。

#### 7.4.4.10 费用的确认和计量

本基金的管理人报酬、托管费和销售服务费在费用涵盖期间按基金合同约定的费率和计算方法确认。

以摊余成本计量的金融负债在持有期间确认的利息支出按实际利率法计算，实际利率法与直线法差异较小的则按直线法计算。

#### 7.4.4.11 基金的收益分配政策

（1）本基金收益分配方式分两种：现金分红与红利再投资，投资者可选择现金红利或将现金红利自动转为对应类别的基金份额进行再投资；若投资者不选择，本基金默认的收益分配方式是现金分红；（2）由于本基金A类基金份额不收取销售服务费，而C类基金份额收取销售服务费，各类别基金份额对应的可供分配利润将有所不同，同一类别的每一基金份额享有同等分配权；法律法规或监管机关另有规定的，从其规定。

#### 7.4.4.12 外币交易

外币交易按交易发生日的即期汇率将外币金额折算为人民币入账。

外币货币性项目，于估值日采用估值日的即期汇率折算为人民币，所产生的折算差额直接计入汇兑损益科目。以公允价值计量的外币非货币性项目，于估值日采用估值日的即期汇率折算为人民币，所产生的折算差额直接计入公允价值变动损益科目。

#### 7.4.4.13 分部报告

本基金以内部组织结构、管理要求、内部报告制度为依据确定经营分部，以经营分部为基础确定报告分部并披露分部信息。经营分部是指本基金内同时满足下列条件的组成部分：（1）该组成部分能够在日常活动中产生收入、发生费用；（2）本基金的基金管理人能够定期评价该组成部分的经营成果，以决定向其配置资源、评价其业绩；（3）本基金能够取得该组成部分的财务状况、经营成果和现金流量等有关会计信息。如果两个或多个经营分部具有相似的经济特征，并且满足一定条件的，则合并为一个经营分部。

本基金目前以一个单一的经营分部运作，不需要披露分部信息。

#### 7.4.4.14 其他重要的会计政策和会计估计

编制本基金财务报表时，需要作出估计和假设，这些估计和假设会对会计政策的应用及收入、费用、资产和负债的列报金额及其披露产生影响。这些估计和假设的不确定性所导致的结果可能造成对未来受影响的资产或负债的账面价值进行重大调整。

确定本基金以下类别金融资产（如涉及）的公允价值时采用的估值方法及其关键假设如下：

（1）对于证券交易所上市的股票和债券，若出现重大事项停牌或交易不活跃（包括涨跌停时的交易不活跃）等情况，本基金根据中国证监会公告[2017]13号《中国证监会关于证券投资基金估值业务的指导意见》，根据具体情况采用《关于发布中基协（AMAC）基金行业股票估值指数的通知》提供的指数收益法、市盈率法、现金流量折现法等估值技术进行估值；

（2）对于在锁定期内的非公开发行股票、首次公开发行股票时公司股东公开发售股份、通过大宗交易取得的带限售期的股票等流通受限股票，根据中国基金业协会中基协发[2017]6号《关于发布〈证券投资基金投资流通受限股票估值指引（试行）〉的通知》之附件《证券投资基金投资流通受限股票估值指引（试行）》（以下简称“指引”），按估值日在证券交易所上市交易的同一股票的公允价值扣除中证指数有限公司根据指引所独立提供的该流通受限股票剩余限售期对应的流动性折扣后的价值进行估值；

（3）对于在证券交易所上市或挂牌转让的固定收益品种（可转换债券和可交换债券除外）及在银行间同业市场交易的固定收益品种，根据中国证监会公告[2017]13号《中国证监会关于证券投资基金估值业务的指导意见》及中国基金业协会中基协字[2022]566号《关于发布〈关于固定收益品种的估值处理标准〉的通知》之附件《关于固定收益品种的估值处理标准》采用估值技术确定公允价值；本基金持有的证券交易所上市或挂牌转让的固定收益品种（可转换债券和可交换债券除外），按照中证指数有限公司所独立提供的估值结果确定公允价值。本基金持有的银行间同业市场固定收益品种按照中债金融估值中心有限公司所独立提供的估值结果确定公允价值。

（4）对于基金投资，根据中基协发[2017]3号《关于发布〈基金中基金估值业务指引（试行）〉的通知》之附件《基金中基金估值业务指引（试行）》，采用如下方法估值：

（a）对于交易型开放式指数基金、境内上市定期开放式基金及封闭式基金，按所投资基金估值日的收盘价估值；

（b）对于境内上市开放式基金（LOF）及其他境内非货币市场基金，按所投资基金估值日的份额净值估值；

（c）对于境内上市交易型货币市场基金，如所投资基金披露份额净值，则按所投资基金估值日的份额净值估值；如所投资基金披露万份（百份）收益，则按所投资基金前一估值日后至估值日期间（含节假日）的万份（百份）收益计提估值日基金收益；

（d）对于境内非上市货币市场基金按所投资基金前一估值日后至估值日期间（含节假日）的万份收益计提估值日基金收益。

如遇所投资基金不公布基金份额净值、进行折算或拆分、估值日无交易等特殊情况，本基金根据以下原则进行估值：

（a）以所投资基金的基金份额净值估值的，若所投资基金与基金中基金估值频率一致但未公布估值日基金份额净值，按其最近公布的基金份额净值为基础估值；

（b）以所投资基金的收盘价估值的，若估值日无交易，且最近交易日后市场环境未发生重大变化，按最近交易日的收盘价估值；如最近交易日后市场环境发生了重大变化的，可使用最新的基金份额净值为基础或参考类似投资品种的现行市价及重大变化因素调整最近交易市价，确定公允价值；

（c）如果所投资基金前一估值日至估值日期间发生分红除权、折算或拆分，基金管理人应根据基金份额净值或收盘价、单位基金份额分红金额、折算拆分比例、持仓份额等因素合理确定公允价值。

## 7.4.5 会计政策和会计估计变更以及差错更正的说明

### 7.4.5.1 会计政策变更的说明

本基金本报告期未发生会计政策变更。

### 7.4.5.2 会计估计变更的说明

本基金本报告期未发生会计估计变更。

### 7.4.5.3 差错更正的说明

本基金在本报告期间无须说明的会计差错更正。

## 7.4.6 税项

根据财政部、国家税务总局财税[2016]36号文《关于全面推开营业税改征增值税试点的通知》的规定，经国务院批准，自2016年5月1日起在全国范围内全面推开营业税改征增值税试点，金融业纳入试点范围，由缴纳营业税改为缴纳增值税。对证券投资基金（封闭式证券投资基金，开放式证券投资基金）管理人运用基金买卖股票、债券的转让收入免征增值税；国债、地方政府债利息收入以及金融同业往来利息收入免征增值税；存款利息收入不征收增值税。

根据财政部、国家税务总局财税[2016]46号文《关于进一步明确全面推开营改增试点金融业有关政策的通知》的规定，金融机构开展的质押式买入返售金融商品业务及持有政策性金融债券取得的利息收入属于金融同业往来利息收入。

根据财政部、国家税务总局财税[2016]70号文《关于金融机构同业往来等增值税政策的补充通知》的规定，金融机构开展的买断式买入返售金融商品业务、同业存款、同业存单以及持有金融债券取得的利息收入属于金融同业往来利息收入。

根据财政部、国家税务总局财税[2016]140号文《关于明确金融、房地产开发、教育辅助服务等增值税政策的通知》的规定，本基金运营过程中发生的增值税应税行为，以本基金的基金管理人为增值税纳税人。

根据财政部、国家税务总局财税[2017]56号文《关于资管产品增值税有关问题的通知》的规定，证券投资基金的基金管理人运营证券投资基金过程中发生的增值税应税行为，暂适用简易计税方法，按照3%的征收率缴纳增值税。对证券投资基金在2018年1月1日前运营过程中发生的增值税应税行为，未缴纳增值税的，不再缴纳；已缴纳增值税的，已纳税额从证券投资基金的基金管理人以后月份的增值税应纳税额中抵减。增值税应税行为的销售额根据财政部、国家税务总局财税[2017]90号文《关于租入固定资产进项税额抵扣等增值税政策的通知》的规定确定。

根据财政部、国家税务总局公告2025年第4号《关于国债等债券利息收入增值税政策的公告》，自2025年8月8日起，对在该日期之后（含当日）新发行的国债、地方政府债券、金融债券的利息收入，恢复征收增值税。对在该日期之前已发行的国债、地方政府债券、金融债券（包含在2025年8月8日之后续发行的部分）的利息收入，继续免征增值税直至债券到期。

根据《中华人民共和国城市维护建设税法》、《征收教育费附加的暂行规定（2011年修订）》及相关地方教育附加的征收规定，凡缴纳消费税、增值税、营业税的单位和个体，都应当依照规定缴纳城市维护建设税、教育费附加（除按照相关规定缴纳农村教育事业发展费附加的单位外）及地方教育附加。

基金取得的源自境外的差价收入，其涉及的境外所得税税收政策，按照相关国家或地区税收法律和法规执行，在境内暂免征营业税或增值税和企业所得税。

基金取得的源自境外的股利收益，其涉及的境外所得税税收政策，按照相关国家或地区税收法律和法规执行，在境内暂未征收个人所得税和企业所得税。

## 7.4.7 重要财务报表项目的说明

### 7.4.7.1 货币资金

单位：人民币元

项目	本期末 2025年12月31日	上年度末 2024年12月31日
活期存款	30,484,510.02	16,117,577.11
等于：本金	30,482,398.13	16,115,850.67
加：应计利息	2,111.89	1,726.44
减：坏账准备	-	-
定期存款	-	-
等于：本金	-	-
加：应计利息	-	-

减：坏账准备	-	-
其中：存款期限1个月以内	-	-
存款期限1-3个月	-	-
存款期限3个月以上	-	-
其他存款	-	-
等于：本金	-	-
加：应计利息	-	-
减：坏账准备	-	-
合计	30,484,510.02	16,117,577.11

## 7.4.7.2 交易性金融资产

单位：人民币元

项目	本期末 2025年12月31日			
	成本	应计利息	公允价值	公允价值变动
股票	448,446,421.57	-	517,236,667.14	68,790,245.57
贵金属投资-金交所黄金合约	-	-	-	-
债券	交易所市场	-	-	-
	银行间市场	-	-	-
	合计	-	-	-
资产支持证券	-	-	-	-
基金	-	-	-	-
其他	-	-	-	-
合计	448,446,421.57	-	517,236,667.14	68,790,245.57
项目	上年度末 2024年12月31日			
	成本	应计利息	公允价值	公允价值变动

股票	241,797,400.53	-	295,911,523.23	54,114,122.70
贵金属投资-金交所黄金合约	-	-	-	-
债券	交易所市场	-	-	-
	银行间市场	-	-	-
	合计	-	-	-
资产支持证券	-	-	-	-
基金	-	-	-	-
其他	-	-	-	-
合计	241,797,400.53	-	295,911,523.23	54,114,122.70

注：股票投资的成本、公允价值及公允价值变动均包含美国存托凭证的成本、公允价值及公允价值变动。

#### 7.4.7.3 衍生金融资产/负债

本基金本报告期末及上年度末未持有衍生金融资产/负债。

#### 7.4.7.4 买入返售金融资产

##### 7.4.7.4.1 各项买入返售金融资产期末余额

本基金本报告期末及上年度末未持有买入返售金融资产。

##### 7.4.7.4.2 期末买断式逆回购交易中取得的债券

本基金本报告期末及上年度末未持有从买断式逆回购交易中取得的债券。

#### 7.4.7.5 其他资产

单位：人民币元

项目	本期末 2025年12月31日	上年度末 2024年12月31日
应收利息	-	-
其他应收款	316,302.82	635,849.16
待摊费用	-	-
合计	316,302.82	635,849.16

#### 7.4.7.6 其他负债

单位：人民币元

项目	本期末 2025年12月31日	上年度末 2024年12月31日
应付券商交易单元保证金	-	-
应付赎回费	12,445.00	5,754.29
应付证券出借违约金	-	-
应付交易费用	7,269.65	9,281.04
其中：交易所市场	7,269.65	9,281.04
银行间市场	-	-
应付利息	-	-
预提费用	170,000.00	170,000.00
其他应付款	316,344.58	650,314.88
合计	506,059.23	835,350.21

#### 7.4.7.7 实收基金

##### 7.4.7.7.1 天弘中证中美互联网A

金额单位：人民币元

项目 (天弘中证中美互联网A)	本期 2025年01月01日至2025年12月31日	
	基金份额（份）	账面金额
上年度末	132,416,440.52	132,416,440.52
本期申购	241,222,317.41	241,222,317.41
本期赎回（以“-”号填列）	-178,139,962.23	-178,139,962.23
本期末	195,498,795.70	195,498,795.70

##### 7.4.7.7.2 天弘中证中美互联网C

金额单位：人民币元

项目 (天弘中证中美互联网C)	本期 2025年01月01日至2025年12月31日	
	基金份额（份）	账面金额
上年度末	97,945,765.20	97,945,765.20
本期申购	317,745,938.57	317,745,938.57

本期赎回（以“-”号填列）	-275,947,879.29	-275,947,879.29
本期末	139,743,824.48	139,743,824.48

#### 7.4.7.8 未分配利润

##### 7.4.7.8.1 天弘中证中美互联网A

单位：人民币元

项目 (天弘中证中美互联网 A)	已实现部分	未实现部分	未分配利润合计
上年度末	6,685,983.54	41,278,036.20	47,964,019.74
本期期初	6,685,983.54	41,278,036.20	47,964,019.74
本期利润	26,588,279.26	8,691,225.55	35,279,504.81
本期基金份额交易产生的变动数	5,669,987.76	34,800,005.99	40,469,993.75
其中：基金申购款	22,120,438.30	118,159,927.16	140,280,365.46
基金赎回款	-16,450,450.54	-83,359,921.17	-99,810,371.71
本期已分配利润	-	-	-
本期末	38,944,250.56	84,769,267.74	123,713,518.30

##### 7.4.7.8.2 天弘中证中美互联网C

单位：人民币元

项目 (天弘中证中美互联网 C)	已实现部分	未实现部分	未分配利润合计
上年度末	3,651,394.22	30,293,133.07	33,944,527.29
本期期初	3,651,394.22	30,293,133.07	33,944,527.29
本期利润	19,933,759.03	5,984,897.32	25,918,656.35
本期基金份额交易产生的变动数	1,583,802.42	23,704,827.51	25,288,629.93
其中：基金申购款	21,839,112.33	149,732,079.96	171,571,192.29
基金赎回款	-20,255,309.91	-126,027,252.45	-146,282,562.36
本期已分配利润	-	-	-

本期末	25,168,955.67	59,982,857.90	85,151,813.57
-----	---------------	---------------	---------------

#### 7.4.7.9 存款利息收入

单位：人民币元

项目	本期 2025年01月01日至2025年 12月31日	上年度可比期间 2024年01月01日至2024年 12月31日
活期存款利息收入	214,999.75	340,928.80
定期存款利息收入	-	-
其他存款利息收入	-	-
结算备付金利息收入	2,148.51	5,997.08
其他	309.32	231.13
合计	217,457.58	347,157.01

#### 7.4.7.10 股票投资收益——买卖股票差价收入

单位：人民币元

项目	本期 2025年01月01日至2025年 12月31日	上年度可比期间 2024年01月01日至2024年 12月31日
卖出股票成交总额	198,531,310.47	328,954,914.22
减：卖出股票成本总额	148,360,629.31	280,931,398.99
减：交易费用	393,431.27	343,818.19
买卖股票差价收入	49,777,249.89	47,679,697.04

#### 7.4.7.11 基金投资收益

本基金本报告期及上年度可比期间未取得基金投资收益。

#### 7.4.7.12 债券投资收益

##### 7.4.7.12.1 债券投资收益项目构成

单位：人民币元

项目	本期 2025年01月01日至2025年	上年度可比期间 2024年01月01日至2024年
----	-------------------------	------------------------------

	12月31日	12月31日
债券投资收益——利息收入	-	640.27
债券投资收益——买卖债券 （债转股及债券到期兑付） 差价收入	-	-248.00
债券投资收益——赎回差价 收入	-	-
债券投资收益——申购差价 收入	-	-
合计	-	392.27

#### 7.4.7.12.2 债券投资收益——买卖债券差价收入

单位：人民币元

项目	本期	上年度可比期间
	2025年01月01日至2025年12月 31日	2024年01月01日至2024年12月 31日
卖出债券（债转股 及债券到期兑付） 成交总额	-	102,050.00
减：卖出债券（债 转股及债券到期兑 付）成本总额	-	100,248.00
减：应计利息总额	-	2,050.00
减：交易费用	-	-
买卖债券差价收入	-	-248.00

#### 7.4.7.13 资产支持证券投资收益

本基金本报告期及上年度可比期间未取得资产支持证券投资收益。

#### 7.4.7.14 贵金属投资收益

本基金本报告期及上年度可比期间未取得贵金属投资收益。

#### 7.4.7.15 衍生工具收益

**7.4.7.15.1 衍生工具收益——买卖权证差价收入**

本基金本报告期及上年度可比期间未取得买卖权证差价收入。

**7.4.7.15.2 衍生工具收益——其他投资收益**

本基金本报告期及上年度可比期间未取得其他衍生工具投资收益。

**7.4.7.16 股利收益**

单位：人民币元

项目	本期 2025年01月01日至2025 年12月31日	上年度可比期间 2024年01月01日至2024 年12月31日
股票投资产生的股利收益	2,237,161.95	2,074,128.26
其中：证券出借权益补偿收入	-	-
基金投资产生的股利收益	-	-
合计	2,237,161.95	2,074,128.26

**7.4.7.17 公允价值变动收益**

单位：人民币元

项目名称	本期 2025年01月01日至2025年12 月31日	上年度可比期间 2024年01月01日至2024年12 月31日
1.交易性金融资产	14,676,122.87	42,352,019.39
——股票投资	14,676,122.87	42,351,781.39
——债券投资	-	238.00
——资产支持证券投资	-	-
——基金投资	-	-
——贵金属投资	-	-
——其他	-	-
2.衍生工具	-	-
——权证投资	-	-
3.其他	-	-
减：应税金融商品公允	-	-

价值变动产生的预估增值税		
合计	14,676,122.87	42,352,019.39

#### 7.4.7.18 其他收入

单位：人民币元

项目	本期 2025年01月01日至2025年 12月31日	上年度可比期间 2024年01月01日至2024年 12月31日
基金赎回费收入	350,237.46	346,941.53
合计	350,237.46	346,941.53

#### 7.4.7.19 信用减值损失

本基金本报告期内及上年度可比期间未发生信用减值损失。

#### 7.4.7.20 其他费用

单位：人民币元

项目	本期 2025年01月01日至2025年 12月31日	上年度可比期间 2024年01月01日至2024年 12月31日
审计费用	50,000.00	50,000.00
信息披露费	120,000.00	120,000.00
证券出借违约金	-	-
银行汇划费	4,020.13	3,968.30
指数使用费	16,724.40	73,474.20
交易所结算费	1,856.58	6,733.28
其他费用	7,364.50	4,711.26
证券组合费	11,462.71	5,795.84
合计	211,428.32	264,682.88

### 7.4.8 或有事项、资产负债表日后事项的说明

#### 7.4.8.1 或有事项

截至资产负债表日，本基金并无须作披露的或有事项。

### 7.4.8.2 资产负债表日后事项

截至本财务报表批准报出日，本基金并无须作披露的资产负债表日后事项。

### 7.4.9 关联方关系

关联方名称	与本基金的关系
天弘基金管理有限公司	基金管理人、基金销售机构、基金注册登记机构
中国工商银行股份有限公司	基金托管人、基金销售机构
蚂蚁科技集团股份有限公司	基金管理人的控股股东
内蒙古君正能源化工集团股份有限公司	基金管理人的股东
天津信托有限责任公司	基金管理人的股东
芜湖高新投资有限公司	基金管理人的股东
新疆天阜恒基股权投资合伙企业(有限合伙)	基金管理人的股东
新疆天惠新盟股权投资合伙企业(有限合伙)	基金管理人的股东
新疆天聚宸兴股权投资合伙企业(有限合伙)	基金管理人的股东
新疆天瑞博丰股权投资合伙企业(有限合伙)	基金管理人的股东
天弘创新资产管理有限公司	基金管理人的全资子公司
美国北美信托银行	基金境外资产托管人

注：下述关联交易均在正常业务范围内按一般商业条款订立。

### 7.4.10 本报告期及上年度可比期间的关联方交易

#### 7.4.10.1 通过关联方交易单元进行的交易

##### 7.4.10.1.1 股票交易

本基金本报告期及上年度可比期间未通过关联方交易单元进行股票交易。

##### 7.4.10.1.2 权证交易

本基金本报告期及上年度可比期间未通过关联方交易单元进行权证交易。

### 7.4.10.1.3 债券交易

本基金本报告期及上年度可比期间未通过关联方交易单元进行债券交易。

### 7.4.10.1.4 债券回购交易

本基金本报告期及上年度可比期间未通过关联方交易单元进行债券回购交易。

### 7.4.10.1.5 应支付关联方的佣金

本基金本报告期及上年度可比期间无应支付关联方的佣金。

## 7.4.10.2 关联方报酬

### 7.4.10.2.1 基金管理费

单位：人民币元

项目	本期 2025年01月01日至20 25年12月31日	上年度可比期间 2024年01月01日至20 24年12月31日
当期发生的基金应支付的管理费	2,817,060.23	2,204,225.27
其中：应支付销售机构的客户维护费	1,322,153.82	894,752.79
应支付基金管理人的净管理费	1,494,906.41	1,309,472.48

注:1、支付基金管理人的管理人报酬按前一日基金资产净值0.60%的年费率计提，逐日累计至每月月底，按月支付。其计算公式为：日管理人报酬=前一日基金资产净值×该日适用费率/当年天数。

2、客户维护费是指基金管理人与基金销售机构在基金销售协议中约定的依据销售机构销售基金的保有量提取一定比例的客户维护费，用以向基金销售机构支付客户服务及销售活动中产生的相关费用，该费用从基金管理人收取的基金管理费中列支，不属于从基金资产中列支的费用项目。

### 7.4.10.2.2 基金托管费

单位：人民币元

项目	本期 2025年01月01日至2025 年12月31日	上年度可比期间 2024年01月01日至2024 年12月31日
当期发生的基金应支付的托管费	958,895.17	918,427.19

注:1、支付基金托管人中国工商银行股份有限公司的托管费按前一日基金资产净值0.25%/0.20%的年费率计提，逐日累计至每月月底，按月支付。其计算公式为：日托管费=前一日基金资产净值×该日适用费率/当年天数。

2、自2025年02月13日起，本基金托管费率由0.25%调整为0.20%。托管费率调整公告详见官网。

#### 7.4.10.2.3 销售服务费

单位：人民币元

获得销售服务费的各关联方名称	本期 2025年01月01日至2025年12月31日		
	当期发生的基金应支付的销售服务费		
	天弘中证中美互联网A	天弘中证中美互联网C	合计
天弘基金管理有限公司	-	4,478.32	4,478.32
合计	-	4,478.32	4,478.32
获得销售服务费的各关联方名称	上年度可比期间 2024年01月01日至2024年12月31日		
	当期发生的基金应支付的销售服务费		
	天弘中证中美互联网A	天弘中证中美互联网C	合计
天弘基金管理有限公司	-	3,633.29	3,633.29
合计	-	3,633.29	3,633.29

注：1、支付基金销售机构的销售服务费按前一日各级基金资产净值的约定年费率计提，逐日累计至每月月底，按月支付给天弘基金管理有限公司，再由天弘基金管理有限公司计算并支付给各基金销售机构。天弘中证中美互联网C的销售服务费率为0.25%。销售服务费的计算公式为：

日销售服务费=前一日各级基金资产净值×该日适用费率/当年天数。

2、天弘中证中美互联网A不收取销售服务费。

#### 7.4.10.3 与关联方进行银行间同业市场的债券(含回购)交易

本基金本报告期及上年度可比期间未与关联方进行过银行间同业市场的债券(含回购)交易。

#### 7.4.10.4 报告期内转融通证券出借业务发生重大关联交易事项的说明

##### 7.4.10.4.1 与关联方通过约定申报方式进行的适用固定期限费率的证券出借业务的情况

本基金本报告期及上年度可比期间未发生与关联方通过约定申报方式进行的适用固定期限费率的证券出借业务。

##### 7.4.10.4.2 与关联方通过约定申报方式进行的适用市场化期限费率的证券出借业务的情况

本基金本报告期及上年度可比期间未发生与关联方通过约定申报方式进行的适用市场化期限费率的证券出借业务。

#### 7.4.10.5 各关联方投资本基金的情况

##### 7.4.10.5.1 报告期内基金管理人运用固有资金投资本基金的情况

本基金本报告期及上年度可比期间无基金管理人运用固有资金投资本基金的情况。

##### 7.4.10.5.2 报告期末除基金管理人之外的其他关联方投资本基金的情况

天弘中证中美互联网A

本报告期末及上年度末无除基金管理人之外的其他关联方投资本基金的情况。

天弘中证中美互联网C

本报告期末及上年度末无除基金管理人之外的其他关联方投资本基金的情况。

#### 7.4.10.6 由关联方保管的银行存款余额及当期产生的利息收入

单位：人民币元

关联方名称	本期 2025年01月01日至2025年12月31日		上年度可比期间 2024年01月01日至2024年12月31日	
	期末余额	当期利息收入	期末余额	当期利息收入
中国工商银行股份有限公司	14,695,840.93	72,214.85	11,671,941.28	58,385.84
美国北美信托银行	15,788,669.09	142,784.90	4,445,635.83	282,542.96

注：本基金由基金托管人中国工商银行股份有限公司和境外资产托管人美国北美信托银行保管的银行存款，按银行同业利率或约定利率计息。

#### **7.4.10.7 本基金在承销期内参与关联方承销证券的情况**

本基金本报告期及上年度可比期间未在承销期内参与关联方承销证券交易。

#### **7.4.10.8 其他关联交易事项的说明**

本基金本报告期及上年度可比期间无须作说明的其他关联交易事项。

#### **7.4.11 利润分配情况--固定净值型货币市场基金之外的基金**

本基金本报告期无利润分配事项。

#### **7.4.12 期末（2025年12月31日）本基金持有的流通受限证券**

##### **7.4.12.1 因认购新发/增发证券而于期末持有的流通受限证券**

本基金本报告期末未持有因认购新发/增发证券而流通受限的证券。

##### **7.4.12.2 期末持有的暂时停牌等流通受限股票**

本基金本报告期末未持有暂时停牌等流通受限的股票。

##### **7.4.12.3 期末债券正回购交易中作为抵押的债券**

###### **7.4.12.3.1 银行间市场债券正回购**

截至本报告期末2025年12月31日，本基金未持有银行间市场债券正回购交易中作为质押的债券。

###### **7.4.12.3.2 交易所市场债券正回购**

截至本报告期末2025年12月31日，本基金未持有交易所市场债券正回购交易中作为质押的债券。

##### **7.4.12.4 期末参与转融通证券出借业务的证券**

本基金本报告期末无参与转融通证券出借业务的证券。

#### **7.4.13 金融工具风险及管理**

##### **7.4.13.1 风险管理政策和组织架构**

本基金为股票型指数基金，采用指数复制投资策略，按照个股在标的指数中的基准权重构建股票组合，并根据标的指数成份股及其权重的变动进行相应地调整，以复制和

跟踪标的指数。本基金在日常经营活动中面临的与这些金融工具相关的风险主要包括信用风险、流动性风险及市场风险。本基金的基金管理人从事风险管理的主要目标是紧密跟踪标的指数，追求跟踪偏离度和跟踪误差的最小化，实现与标的指数表现相一致的长期投资收益。

本基金管理人按照“全面管理、专业分工、各司其职”的思路，明确风险管理职责并将其融入组织架构、写入制度、嵌入系统，实施多层次、多角度、全方位的风险管理。一是投资决策实施分层授权管理，投资决策委员会、投资总监、投资部门负责人和基金经理对投资行为及相关风险进行管理、监控，根据不同权限实施风险控制；二是按照部门职能执行分工管理，基金经理、中央交易室、研究相关部门、风险管理部、内控合规部、基金运营部等从不同角度、不同环节对投资全过程实行风险监控和管理；三是投资到结算的全流程，已经形成了一套贯穿“事前风险定位、事中风险管理和事后风险评估”的健全风险监控体系。

本基金的基金管理人对于金融工具的风险管理方法主要是通过定性分析和定量分析的方法去估测各种风险产生的可能损失。从定性分析的角度出发，判断风险损失的严重程度和出现同类风险损失的频度。而从定量分析的角度出发，根据本基金的投资目标，结合基金资产所运用金融工具特征通过特定的风险量化指标、模型，日常的量化报告，确定风险损失的限度和相应置信程度，及时可靠地对各种风险进行监督、检查和评估，并通过相应决策，将风险控制在可承受的范围内。

#### **7.4.13.2 信用风险**

信用风险是指基金在交易过程中因交易对手未履行合约责任，或者基金所投资证券之发行人出现违约、拒绝支付到期本息等情况，导致基金资产损失和收益变化的风险。本基金的基金管理人在交易前对交易对手的资信状况进行了充分的评估。本基金的活期银行存款和定期存款存放在本基金的托管人中国工商银行股份有限公司、美国北美信托银行及其他具有基金托管资格的国有银行和大型股份制银行，并实施不同区间的额度管理，因而与银行存款相关的信用风险不重大。本基金在交易所进行的交易均通过有资格的经纪商进行证券交收和款项清算，违约风险可能性很小；在场外交易市场进行交易前均对交易对手进行信用评估并对证券交割方式进行限制以控制相应的信用风险。

本基金的基金管理人建立了信用风险管理流程，通过对投资品种信用等级评估来控制证券发行人的信用风险，且通过分散化投资以分散信用风险。

##### **7.4.13.2.1 按短期信用评级列示的债券投资**

本基金本报告期末及上年度末均未持有短期信用评级的债券。

##### **7.4.13.2.2 按短期信用评级列示的资产支持证券投资**

本基金本报告期末及上年度末均未持有短期信用评级的资产支持证券。

#### **7.4.13.2.3 按短期信用评级列示的同业存单投资**

本基金本报告期末及上年度末均未持有短期信用评级的同业存单。

#### **7.4.13.2.4 按长期信用评级列示的债券投资**

本基金本报告期末及上年度末均未持有长期信用评级的债券。

#### **7.4.13.2.5 按长期信用评级列示的资产支持证券投资**

本基金本报告期末及上年度末均未持有长期信用评级的资产支持证券。

#### **7.4.13.2.6 按长期信用评级列示的同业存单投资**

本基金本报告期末及上年度末均未持有长期信用评级的同业存单。

### **7.4.13.3 流动性风险**

流动性风险是指基金在履行与金融负债有关的义务时遇到资金短缺的风险。本基金的流动性风险一方面来自于基金份额持有人可随时要求赎回其持有的基金份额，另一方面来自于投资品种所处的交易市场不活跃而带来的变现困难或因投资集中而无法在市场出现剧烈波动的情况下以合理的价格变现。

针对兑付赎回资金的流动性风险，本基金的基金管理人每日对本基金的申购赎回情况进行严密监控并预测流动性需求，保持基金投资组合中的可用现金头寸与之相匹配。本基金的基金管理人在基金合同中设计了巨额赎回条款，约定在非常情况下赎回申请的处理方式，控制因开放申购赎回模式带来的流动性风险，有效保障基金份额持有人利益。此外，基金管理人经与基金托管人协商，在确保投资者得到公平对待的前提下，可依照法律法规及基金合同的约定，综合运用各类流动性风险管理工具，对赎回申请等进行适度调整，作为特定情形下基金管理人流动性风险管理的辅助措施。

本基金于报告期末的卖出回购金融资产款（若有）计息且利息金额不重大；本基金所承担的其他金融负债的合约约定到期日均为一个月以内且不计息，可赎回基金份额净值（净资产）无固定到期日且不计息，因此账面余额约为未折现的合约到期现金流量。

#### **7.4.13.3.1 报告期内本基金组合资产的流动性风险分析**

本基金的基金管理人在基金运作过程中严格按照《公开募集证券投资基金运作管理办法》及《公开募集开放式证券投资基金流动性风险管理规定》等法规的要求对本基金组合资产的流动性风险进行管理，通过独立的风险管理部门对本基金的组合持仓集中度

指标、流通受限制的投资品种比例以及组合在短时间内变现能力的综合指标等流动性指标进行持续的监测和分析。

本基金投资于一家公司发行的证券市值不超过基金资产净值的10%，且本基金与由本基金的基金管理人管理的其他基金共同持有一家上市公司发行的证券不得超过该证券的10%。本基金与由本基金的基金管理人管理的其他开放式基金共同持有一家上市公司发行的可流通股股票不得超过该上市公司可流通股股票的15%，本基金与由本基金的基金管理人管理的全部投资组合持有一家上市公司发行的可流通股股票，不得超过该上市公司可流通股股票的30%（完全按照有关指数构成比例进行证券投资的开放式基金及中国证监会认定的特殊投资组合不受上述比例限制）。

本基金所持部分证券在证券交易所上市，其余亦可在银行间同业市场交易，部分基金资产流通暂时受限制不能自由转让的情况参见附注7.4.12。此外，本基金可通过卖出回购金融资产方式借入短期资金应对流动性需求，其上限一般不超过基金持有的债券投资的公允价值。本基金主动投资于流动性受限资产的市值合计不得超过基金资产净值的15%。本期末，本基金持有的流动性受限资产的估值占基金资产净值的比例符合法律法规的相关要求。

本基金的基金管理人每日对基金组合资产中7个工作日可变现资产的可变现价值进行审慎评估与测算，确保每日确认的净赎回申请不得超过7个工作日可变现资产的可变现价值。本期末，本基金组合资产中7个工作日可变现资产的账面价值超过经确认的当日净赎回金额。

同时，本基金的基金管理人通过合理分散逆回购交易的到期日与交易对手的集中度；按照穿透原则对交易对手的财务状况、偿付能力及杠杆水平等进行必要的尽职调查与严格的准入管理，以及对不同的交易对手实施交易额度管理并进行动态调整等措施严格管理本基金从事逆回购交易的流动性风险和交易对手风险。此外，本基金的基金管理人建立了交易对手管理制度：根据质押品的资质确定质押率水平；持续监测质押品的风险状况与价值变动以确保质押品按公允价值计算足额；并在与私募类证券资管产品及中国证监会认定的其他主体为交易对手开展逆回购交易时，可接受质押品的资质要求与基金合同约定的投资范围保持一致。

#### **7.4.13.4 市场风险**

市场风险是指基金所持金融工具的公允价值或未来现金流量因所处市场各类价格因素的变动而发生波动的风险，包括利率风险、外汇风险和其他价格风险。

##### **7.4.13.4.1 利率风险**

利率风险是指金融工具的公允价值或未来现金流量受市场利率变动而发生波动的风险。利率敏感性金融工具均面临由于市场利率上升而导致公允价值下降的风险，其中

浮动利率类金融工具还面临每个付息期间结束根据市场利率重新定价时对于未来现金流影响的风险。

本基金的管理人定期对组合中债券投资和资产支持证券投资部分面临的利率风险进行监控，并通过调整投资组合的久期等方法对上述利率风险进行管理。

#### 7.4.13.4.1.1 利率风险敞口

单位：人民币元

本期末 2025年12月31日	1年以内	1-5年	5年以上	不计息	合计
资产					
货币资金	30,484,510.02	-	-	-	30,484,510.02
结算备付金	22.21	-	-	-	22.21
存出保证金	1,220.91	-	-	-	1,220.91
交易性金融资产	-	-	-	517,236,667.14	517,236,667.14
应收清算款	-	-	-	1,527,167.38	1,527,167.38
应收申购款	18,659.33	-	-	5,175,415.39	5,194,074.72
其他资产	-	-	-	316,302.82	316,302.82
资产总计	30,504,412.47	-	-	524,255,552.73	554,759,965.20
负债					
应付赎回款	-	-	-	9,720,102.79	9,720,102.79
应付管理人报酬	-	-	-	282,308.08	282,308.08
应付托管费	-	-	-	94,102.70	94,102.70
应付销售服务费	-	-	-	49,440.35	49,440.35
其他负债	-	-	-	506,059.23	506,059.23
负债总计	-	-	-	10,652,013.15	10,652,013.15
利率敏感度缺口	30,504,412.47	-	-	513,603,539.58	544,107,952.05
上年度末 2024年12月31日	1年以内	1-5年	5年以上	不计息	合计
资产					
货币资金	16,117,577.11	-	-	-	16,117,577.11
结算备付金	386,417.14	-	-	-	386,417.14
存出保证金	0.36	-	-	-	0.36
交易性金融资产	-	-	-	295,911,523.23	295,911,523.23

应收申购款	75,246.61	-	-	8,870,693.95	8,945,940.56
其他资产	-	-	-	635,849.16	635,849.16
资产总计	16,579,241.22	-	-	305,418,066.34	321,997,307.56
负债					
应付清算款	-	-	-	4,699,299.34	4,699,299.34
应付赎回款	-	-	-	3,949,034.15	3,949,034.15
应付管理人报酬	-	-	-	152,923.17	152,923.17
应付托管费	-	-	-	63,717.96	63,717.96
应付销售服务费	-	-	-	26,229.98	26,229.98
其他负债	-	-	-	835,350.21	835,350.21
负债总计	-	-	-	9,726,554.81	9,726,554.81
利率敏感度缺口	16,579,241.22	-	-	295,691,511.53	312,270,752.75

注：表中所示为本基金资产及负债的账面价值，并按照合约规定的利率重新定价日或到期日孰早者予以分类。

#### 7.4.13.4.1.2 利率风险的敏感性分析

于2025年12月31日，本基金未持有交易性债券投资（2024年12月31日：同），因此市场利率的变动对于本基金净资产无重大影响（2024年12月31日：同）。

#### 7.4.13.4.2 外汇风险

外汇风险是指金融工具的公允价值或未来现金流量因外汇汇率变动而发生波动的风险。

本基金持有不以记账本位币计价的资产和负债，因此存在相应的外汇风险。本基金管理人每日对本基金的外汇头寸进行监控。

##### 7.4.13.4.2.1 外汇风险敞口

单位：人民币元

项目	本期末 2025年12月31日			
	美元折合人民币	港币折合人民币	其他币种折合人民币	合计
以外币计价的资产				
货币资金	15,405,507.49	383,887.16	-	15,789,394.65
交易性金融资产	291,584,064.7	225,652,602.3	-	517,236,667.1

	6	8		4
应收清算款	377,079.31	316,344.58	-	693,423.89
其他资产	316,302.82	-	-	316,302.82
资产合计	307,682,954.38	226,352,834.12	-	534,035,788.50
以外币计价的负债				
其他负债	-	316,344.58	-	316,344.58
负债合计	-	316,344.58	-	316,344.58
资产负债表外汇风险敞口净额	307,682,954.38	226,036,489.54	-	533,719,443.92
项目	上年度末 2024年12月31日			
	美元折合人民币	港币折合人民币	其他币种折合人民币	合计
以外币计价的资产				
货币资金	4,441,666.28	4,649.34	-	4,446,315.62
交易性金融资产	166,140,901.33	129,770,621.90	-	295,911,523.23
其他资产	-	635,849.16	-	635,849.16
资产合计	170,582,567.61	130,411,120.40	-	300,993,688.01
以外币计价的负债				
应付清算款	1,979,316.74	635,849.16	-	2,615,165.90
其他负债	635,953.22	-	-	635,953.22
负债合计	2,615,269.96	635,849.16	-	3,251,119.12
资产负债表外汇风险敞口净额	167,967,297.65	129,775,271.24	-	297,742,568.89

#### 7.4.13.4.2.2 外汇风险的敏感性分析

假设	除汇率以外的其他市场变量保持不变	
分析	相关风险变量的变动	对资产负债表日基金资产净值的影响金额（单位：人民币元）

		本期末 2025年12月31日	上年度末 2024年12月31日
	所有外币相对人民币升值5%	26,685,972.20	14,887,128.44
	所有外币相对人民币贬值5%	-26,685,972.20	-14,887,128.44

#### 7.4.13.4.3 其他价格风险

其他价格风险是指基金所持金融工具的公允价值或未来现金流量因除市场利率和外汇汇率以外的市场价格因素变动而发生波动的风险。本基金主要投资于证券交易所上市或银行间同业市场交易的股票和债券，所面临的其他价格风险来源于单个证券发行主体自身经营情况或特殊事项的影响，也可能来源于证券市场整体波动的影响。

本基金采用完全复制法进行指数化投资，股票资产跟踪的标的指数为中证中美互联网指数，通过指数化分散投资降低其他价格风险。此外，本基金的基金管理人每日对本基金所持有的证券价格实施监控，定期运用多种定量方法对基金进行风险度量，来测试本基金面临的潜在价格风险，及时可靠地对风险进行跟踪和控制。

#### 7.4.13.4.3.1 其他价格风险敞口

金额单位：人民币元

项目	本期末 2025年12月31日		上年度末 2024年12月31日	
	公允价值	占基金 资产净 值比例 (%)	公允价值	占基金 资产净 值比例 (%)
交易性金融资产—股票投资	517,236,667.14	95.06	295,911,523.23	94.76
交易性金融资产—基金投资	-	-	-	-
交易性金融资产—贵金属投资	-	-	-	-
衍生金融资产—权证投资	-	-	-	-
其他	-	-	-	-

合计	517,236,667.14	95.06	295,911,523.23	94.76
----	----------------	-------	----------------	-------

注：由于四舍五入的原因，分项之和与合计项之间可能存在尾差。

#### 7.4.13.4.3.2 其他价格风险的敏感性分析

假设	除业绩比较基准以外的其他市场变量保持不变		
分析	相关风险变量的变动	对资产负债表日基金资产净值的影响金额(单位：人民币元)	
		本期末 2025年12月31日	上年度末 2024年12月31日
	业绩比较基准上升5%	26,433,868.33	15,078,118.20
	业绩比较基准下降5%	-26,433,868.33	-15,078,118.20

#### 7.4.14 公允价值

##### 7.4.14.1 金融工具公允价值计量的方法

公允价值计量结果所属的层次，由对公允价值计量整体而言具有重要意义的输入值所属的最低层次决定：

第一层次：相同资产或负债在活跃市场上未经调整的报价。

第二层次：除第一层次输入值外相关资产或负债直接或间接可观察的输入值。

第三层次：相关资产或负债的不可观察输入值。

##### 7.4.14.2 持续的以公允价值计量的金融工具

###### 7.4.14.2.1 各层次金融工具的公允价值

单位：人民币元

公允价值计量结果所属的层次	本期末 2025年12月31日	上年度末 2024年12月31日
第一层次	517,236,667.14	295,911,523.23
第二层次	-	-
第三层次	-	-
合计	517,236,667.14	295,911,523.23

###### 7.4.14.2.2 公允价值所属层次间的重大变动

本基金以导致各层次之间转换的事项发生日为确认各层次之间转换的时点。

对于公开市场交易的证券投资，若出现重大事项停牌、交易不活跃或非公开发行等情况，本基金不会于停牌日至交易恢复活跃日期间、交易不活跃期间及限售期间将相关投资的公允价值列入第一层次，并根据估值调整中采用的对公允价值计量整体而言具有重要意义的输入值所属的最低层次，确定相关投资的公允价值应属第二层次或第三层次。

#### 7.4.14.3 非持续的以公允价值计量的金融工具的说明

于2025年12月31日，本基金未持有非持续的以公允价值计量的金融资产(2024年12月31日：同)。

#### 7.4.14.4 不以公允价值计量的金融工具的相关说明

不以公允价值计量的金融资产和负债主要包括应收款项和其他金融负债，其账面价值与公允价值相差很小。

#### 7.4.15 有助于理解和分析会计报表需要说明的其他事项

截至资产负债表日本基金无需要说明的其他重要事项。

## §8 投资组合报告

### 8.1 期末基金资产组合情况

金额单位：人民币元

序号	项目	金额	占基金总资产的比例 (%)
1	权益投资	517,236,667.14	93.24
	其中：普通股	486,722,892.37	87.74
	存托凭证	30,513,774.77	5.50
	优先股	-	-
	房地产信托凭证	-	-
2	基金投资	-	-
3	固定收益投资	-	-
	其中：债券	-	-
	资产支持证券	-	-
4	金融衍生品投资	-	-
	其中：远期	-	-

	期货	-	-
	期权	-	-
	权证	-	-
5	买入返售金融资产	-	-
	其中：买断式回购的买入返售金融资产	-	-
6	货币市场工具	-	-
7	银行存款和结算备付金合计	30,484,532.23	5.50
8	其他各项资产	7,038,765.83	1.27
9	合计	554,759,965.20	100.00

注：本报告期末，本基金通过港股通交易机制投资的港股公允价值为163,727,161.77元，占基金资产净值的比例为30.09%。

## 8.2 期末在各个国家（地区）证券市场的权益投资分布

金额单位：人民币元

国家(地区)	公允价值	占基金资产净值比例（%）
美国	291,584,064.76	53.59
中国香港	225,652,602.38	41.47
合计	517,236,667.14	95.06

注：1、国家（地区）类别根据其所在的证券交易所确定。

2、ADR、GDR 按照存托凭证本身挂牌的证券交易所确定。

## 8.3 期末按行业分类的权益投资组合

金额单位：人民币元

行业类别	公允价值	占基金资产净值比例（%）
能源	-	-
基础材料	-	-
工业	20,596,586.83	3.79
消费者非必需品	231,075,899.26	42.47
消费者常用品	-	-
医疗保健	-	-

金融	-	-
信息技术	29,078,770.48	5.34
电信服务	236,485,410.57	43.46
公用事业	-	-
房地产	-	-
其他-GICS未分类	-	-
合计	517,236,667.14	95.06

注：以上分类采用全球行业分类标准（GICS）。

#### 8.4 期末按公允价值占基金资产净值比例大小排序的所有权益投资明细

金额单位：人民币元

序号	公司名称 (英文)	公司名称 (中文)	证券 代码	所在证 券市场	所属国 家(地 区)	数量 (股)	公允 价值	占基金资 产净值比 例(%)
1	Amazon.com Inc	亚马逊公司	US0231351067	纳斯达克证券交易所	美国	33,035	53,595,574.89	9.85
2	Alphabet Inc	谷歌(Alphabet)	US02079K3059	纳斯达克证券交易所	美国	13,170	28,974,189.65	5.33
			US02079K1079	纳斯达克证券交易所	美国	10,695	23,589,292.42	4.34
3	Tencent Holdings Ltd	腾讯控股	KYG875721634	香港证券交易所	中国香港	96,400	52,155,174.39	9.59
4	Meta Platforms Inc	脸书(MET A PLATFORMS)	US30303M1027	纳斯达克证券交易所	美国	11,240	52,149,560.25	9.58
5	Alibaba Group Holding Ltd	阿里巴巴-W	KYG017191142	香港证券交易所	中国香港	380,100	49,025,228.06	9.01
6	Netflix Inc	奈飞公司	US641	纳斯达克	美国	59,95	39,51	7.26

			10L1061	克证券交易所		5	1,561.37	
7	PDD Holdings Inc	拼多多	US7223041028	纳斯达克证券交易所	美国	38,286	30,513,774.77	5.61
8	Xiaomi Corp	小米集团-W	KYG9830T1067	香港证券交易所	中国香港	819,200	29,078,770.48	5.34
9	Meituan	美团-W	KYG596691041	香港证券交易所	中国香港	274,510	25,612,503.86	4.71
10	NetEase Inc	网易-S	KYG6427A1022	香港证券交易所	中国香港	88,500	17,154,044.56	3.15
11	Booking Holdings Inc	-	US09857L1089	纳斯达克证券交易所	美国	455	17,126,902.29	3.15
12	Uber Technologies Inc	优步	US90353T1007	纽约证券交易所	美国	29,315	16,836,286.02	3.09
13	Trip.com Group Ltd	携程集团-S	KYG9066F1019	香港证券交易所	中国香港	30,700	15,361,785.12	2.82
14	Baidu Inc	百度集团股份有限公司	KYG070341048	香港证券交易所	中国香港	127,100	15,096,102.95	2.77
15	JD.com Inc	京东集团-SW	KYG8208B1014	香港证券交易所	中国香港	142,000	14,313,507.98	2.63
16	MercadoLibre Inc	MERCADOLIBRE	US58733R1023	纳斯达克证券交易所	美国	716	10,137,006.77	1.86
17	DoorDash	DOORDA	US258	纳斯达克	美国	6,078	9,675,	1.78

	Inc	SH	09K1051	克证券交易所			462.59	
18	Kuaishou Technology	快手-W	KYG532631028	香港证券交易所	中国香港	136,000	7,855,484.98	1.44
19	Airbnb Inc	爱彼迎(AIRBNB)	US0090661010	纳斯达克证券交易所	美国	5,990	5,714,152.93	1.05
20	Copart Inc	科帕特(COPART)	US2172041061	纳斯达克证券交易所	美国	13,665	3,760,300.81	0.69

## 8.5 报告期内权益投资组合的重大变动

### 8.5.1 累计买入金额超出期初基金资产净值2%或前20名的权益投资明细

金额单位：人民币元

序号	公司名称(英文)	证券代码	本期累计买入金额	占期初基金资产净值比例(%)
1	Amazon.com Inc	US0231351067	33,770,675.45	10.81
2	Alibaba Group Holding Ltd	KYG017191142	33,672,546.43	10.78
3	Alphabet Inc	US02079K3059	18,496,902.91	5.92
		US02079K1079	15,140,708.74	4.85
4	Meta Platforms Inc	US30303M1027	32,364,564.60	10.36
5	Tencent Holdings Ltd	KYG875721634	29,198,249.48	9.35
6	Netflix Inc	US64110L1061	27,683,500.76	8.87
7	Xiaomi Corp	KYG9830T1067	23,557,984.56	7.54
8	Meituan	KYG596691041	20,413,594.74	6.54
9	PDD Holdings Inc	US7223041028	20,019,517.75	6.41

10	Uber Technologies Inc	US90353T1007	17,269,416.14	5.53
11	JD.com Inc	KYG8208B101 4	12,462,238.20	3.99
12	DoorDash Inc	US25809K1051	9,887,942.08	3.17
13	NetEase Inc	KYG6427A102 2	9,842,204.60	3.15
14	Trip.com Group Ltd	KYG9066F101 9	9,435,805.95	3.02
15	Booking Holdings Inc	US09857L1089	9,310,094.53	2.98
16	Baidu Inc	KYG07034104 8	7,588,584.35	2.43
17	MercadoLibre Inc	US58733R1023	6,250,355.89	2.00
18	Kuaishou Technology	KYG53263102 8	4,837,791.88	1.55
19	Copart Inc	US2172041061	3,801,902.53	1.22
20	Airbnb Inc	US0090661010	3,261,858.49	1.04

注：本项的"买入金额"均按买入成交金额（成交单价乘以成交数量）填列，不考虑相关交易费用。

### 8.5.2 累计卖出金额超出期初基金资产净值2%或前20名的权益投资明细

金额单位：人民币元

序号	公司名称(英文)	证券代码	本期累计卖出金额	占期初基金资产净值比例(%)
1	Alphabet Inc	US02079K3059	24,340,608.98	7.79
		US02079K1079	20,186,613.07	6.46
2	Alibaba Group Holding Ltd	KYG01719114 2	32,748,491.70	10.49
3	Tencent Holdings Ltd	KYG87572163 4	20,672,445.93	6.62
4	Netflix Inc	US64110L1061	16,319,512.59	5.23
5	Meta Platforms Inc	US30303M102 7	11,109,733.37	3.56
6	Amazon.com Inc	US0231351067	11,009,637.49	3.53

7	Xiaomi Corp	KYG9830T106 7	7,541,328.56	2.41
8	Meituan	KYG59669104 1	7,178,200.28	2.30
9	Electronic Arts Inc	US2855121099	6,399,317.19	2.05
10	PDD Holdings Inc	US7223041028	6,176,211.93	1.98
11	Coupang Inc	US22266T1097	5,611,407.47	1.80
12	Take-Two Interactive Software Inc	US8740541094	5,557,131.62	1.78
13	Booking Holdings Inc	US09857L1089	5,020,590.19	1.61
14	NetEase Inc	KYG6427A102 2	3,239,728.22	1.04
15	JD.com Inc	KYG8208B101 4	3,214,245.56	1.03
16	MercadoLibre Inc	US58733R1023	3,137,501.98	1.00
17	Trip.com Group Ltd	KYG9066F101 9	2,996,597.86	0.96
18	Baidu Inc	KYG07034104 8	2,304,065.97	0.74
19	Airbnb Inc	US0090661010	1,780,186.15	0.57
20	Kuaishou Technology	KYG53263102 8	1,555,106.55	0.50

注：本项的"卖出金额"均按卖出成交金额（成交单价乘以成交数量）填列，不考虑相关交易费用。

### 8.5.3 权益投资的买入成本总额及卖出收入总额

单位：人民币元

买入成本（成交）总额	355,009,650.35
卖出收入（成交）总额	198,531,310.47

注：本项"买入成本"、"卖出收入"均按买卖成交金额（成交单价乘以成交数量）填列，不考虑相关交易费用。

### 8.6 期末按债券信用等级分类的债券投资组合

本基金本报告期末未持有债券。

**8.7 期末按公允价值占基金资产净值比例大小排名的前五名债券投资明细**

本基金本报告期末未持有债券。

**8.8 期末按公允价值占基金资产净值比例大小排序的所有资产支持证券投资明细**

本基金本报告期末未持有资产支持证券。

**8.9 期末按公允价值占基金资产净值比例大小排名的前五名金融衍生品投资明细**

本基金本报告期末未持有金融衍生品。

**8.10 期末按公允价值占基金资产净值比例大小排序的前十名基金投资明细**

本基金本报告期末未持有基金。

**8.11 投资组合报告附注**

**8.11.1** 本报告期内未发现基金投资的前十名证券的发行主体被监管部门立案调查，未发现在报告编制日前一年内受到公开谴责、处罚。

**8.11.2** 基金投资的前十名股票，均为基金合同规定备选股票库之内的股票。

**8.11.3 期末其他各项资产构成**

单位：人民币元

序号	名称	金额
1	存出保证金	1,220.91
2	应收清算款	1,527,167.38
3	应收股利	-
4	应收利息	-
5	应收申购款	5,194,074.72
6	其他应收款	316,302.82
7	待摊费用	-
8	其他	-
9	合计	7,038,765.83

**8.11.4 期末持有的处于转股期的可转换债券明细**

本基金本报告期末未持有处于转股期的可转换债券。

**8.11.5 期末前十名股票中存在流通受限情况的说明**

本基金本报告期末前十名股票中不存在流通受限情况。

**8.11.6 投资组合报告附注的其他文字描述部分**

由于四舍五入的原因，分项之和与合计项之间可能存在尾差。

**§9 基金份额持有人信息****9.1 期末基金份额持有人户数及持有人结构**

份额单位：份

份额级别	持有人户数(户)	户均持有的基金份额	持有人结构			
			机构投资者		个人投资者	
			持有份额	占总份额比例	持有份额	占总份额比例
天弘中证中美互联网A	47,642	4,103.50	3,724,181.84	1.90%	191,774,613.86	98.10%
天弘中证中美互联网C	46,295	3,018.55	16,176,680.77	11.58%	123,567,143.71	88.42%
合计	91,332	3,670.59	19,900,862.61	5.94%	315,341,757.57	94.06%

注：机构/个人投资者持有基金份额占总份额比例的计算中，针对分级基金，比例的分母采用各自级别的份额；对合计数，比例的分母采用分级基金份额的合计数（即期末基金份额总额）。

**9.2 期末基金管理人的从业人员持有本基金的情况**

项目	份额级别	持有份额总数	占基金总份额比
----	------	--------	---------

		(份)	例
基金管理人所有从业人员持有本基金	天弘中证中美互联网A	81,691.06	0.04%
	天弘中证中美互联网C	58,507.67	0.04%
	合计	140,198.73	0.04%

### 9.3 期末基金管理人的从业人员持有本开放式基金份额总量区间情况

项目	份额级别	持有基金份额总量的数量区间（万份）
本公司高级管理人员、基金投资和研发部门负责人持有本开放式基金	天弘中证中美互联网A	0
	天弘中证中美互联网C	0
	合计	0
本基金基金经理持有本开放式基金	天弘中证中美互联网A	0~10
	天弘中证中美互联网C	0
	合计	0~10

### 9.4 发起式基金发起资金持有份额情况

本基金成立后有10,000,000.00份为发起份额，发起份额承诺的持有期限为2020年05月27日至2023年05月27日。截至本报告期末，发起资金持有份额为0.00份。

### §10 开放式基金份额变动

单位：份

	天弘中证中美互联网A	天弘中证中美互联网C
基金合同生效日(2020年05月27日)基金份额总额	5,000,000.00	5,020,000.00
本报告期期初基金份额总额	132,416,440.52	97,945,765.20
本报告期基金总申购份额	241,222,317.41	317,745,938.57
减：本报告期基金总赎回份额	178,139,962.23	275,947,879.29

本报告期基金拆分变动份额	-	-
本报告期期末基金份额总额	195,498,795.70	139,743,824.48

## §11 重大事件揭示

### 11.1 基金份额持有人大会决议

本报告期内，本基金未召开基金份额持有人大会。

### 11.2 基金管理人、基金托管人的专门基金托管部门的重大人事变动

本报告期内，迟哲先生担任公司副总经理、首席信息官，刘荣逵先生不再担任公司首席信息官，具体信息请参见基金管理人在规定媒介披露的《天弘基金管理有限公司关于高级管理人员变更的公告》。

本报告期基金托管人的专门基金托管部门无重大人事变动。

### 11.3 涉及基金管理人、基金财产、基金托管业务的诉讼

本报告期内，未发生影响基金管理人经营或基金运营业务的诉讼。  
本报告期，无涉及基金托管业务的诉讼事项。

### 11.4 基金投资策略的改变

本报告期内，本基金投资策略没有改变。

### 11.5 为基金进行审计的会计师事务所情况

本报告期内本基金应向安永华明会计师事务所（特殊普通合伙）支付服务费50,000.00元。截至本报告期末，安永华明会计师事务所（特殊普通合伙）已为本基金提供审计服务1年4个月。

### 11.6 管理人、托管人及相关从业人员受调查或处罚等情况

#### 11.6.1 管理人受调查或处罚等情况

本报告期内，本基金管理人无受调查或处罚等情况。

#### 11.6.2 管理人相关从业人员受调查或处罚等情况

本报告期内，本基金管理人相关从业人员无受调查或处罚等情况。

#### 11.6.3 托管人受调查或处罚等情况

本报告期内托管人无受调查或处罚等情况。

#### 11.6.4 托管人相关从业人员受调查或处罚等情况

本报告期内托管人相关从业人员无受调查或处罚等情况。

#### 11.7 基金租用证券公司交易单元的有关情况

金额单位：人民币元

券商名称	交易单元数量	股票交易		应支付该券商的佣金		备注
		成交金额	占当期股票成交总额的比例	佣金	占当期佣金总量的比例	
中信证券	2	152,573,004.64	27.56%	39,974.36	32.40%	-
中信证券华南	2	-	-	-	-	-
中信里昂证券	1	26,194,437.34	4.73%	4,835.50	3.92%	-
中泰证券	1	-	-	-	-	-
中金香港证券	1	31,494,812.00	5.69%	3,951.64	3.20%	-
中金公司	2	-	-	-	-	-
中国银河证券	2	-	-	-	-	-
招商证券	1	-	-	-	-	-
信达	1	-	-	-	-	-

证券						
香港 上海 汇丰 银行 有限 公司	1	98,458,601.04	17.79%	22,704.40	18.40%	-
西南 证券	1	-	-	-	-	-
申万 宏源 证券	2	-	-	-	-	-
瑞银 集团	1	21,411,008.68	3.87%	2,862.45	2.32%	-
国信 证券	1	-	-	-	-	-
国投 证券	1	-	-	-	-	-
国泰 综合 证券 股份 有限 公司	1	112,858,086.33	20.39%	28,428.80	23.04%	-
国泰 海通 证券	3	-	-	-	-	-
国联 民生 证券	1	-	-	-	-	-
国金 证券	1	-	-	-	-	-
广发	1	-	-	-	-	-

证券 （香港）经 纪有限公 司						
光大 证券	1	-	-	-	-	-
高盛 （中 国）证 券	1	-	-	-	-	-
方正 证券	1	-	-	-	-	-
东兴 证券	1	-	-	-	-	-
东方 证券	1	-	-	-	-	-
东北 证券	1	-	-	-	-	-
长江 证券	1	-	-	-	-	-
长城 证券	1	-	-	-	-	-
渤海 证券	2	-	-	-	-	-
Daiwa Capit al Mar kets	1	106,371,352.58	19.22%	19,688.19	15.96%	-
Cantor Fitzge rald E urope	1	4,179,658.21	0.76%	940.65	0.76%	-

注：1、交易单元的选择标准：财务状况良好，经营行为规范，合规风控能力和交易、研究等服务能力较强；具有较强的综合服务能力，能及时、全面提供高质量的关于宏观策略、行业、资本市场、个股分析的研究服务及丰富全面的信息咨询服务；具有较强的证券交易服务能力，能够提供安全、便捷、优质的证券交易服务及合理的佣金费率。

2、交易单元的选择程序：本基金管理人根据上述标准进行考察后，确定选用交易单元的证券公司，再和被选用的证券公司签订证券交易单元租用协议和综合服务协议。

3、本基金报告期内新租用交易单元：Cantor Fitzgerald Europe交易单元1个，广发证券（香港）经纪有限公司交易单元1个，国泰综合证券股份有限公司交易单元1个，瑞银集团交易单元1个，香港上海汇丰银行有限公司交易单元1个，中信里昂证券交易单元1个。

4、本基金报告期内停止租用交易单元：中信证券华南深圳交易单元1个，中信证券华南上海交易单元1个。

### 11.8 其他重大事件

序号	公告事项	法定披露方式	法定披露日期
1	天弘基金管理有限公司关于天弘中证中美互联网指数型发起式证券投资基金（QDII）于2025年1月9日暂停申购、赎回及定期定额投资业务的公告	中国证监会规定媒介	2025-01-08
2	天弘中证中美互联网指数型发起式证券投资基金（QDII）2024年第4季度报告	中国证监会规定媒介	2025-01-22
3	天弘基金管理有限公司关于旗下部分基金调低管理费率、托管费率并相应修订基金合同、托管协议等法律文件的公告	中国证监会规定媒介	2025-02-12
4	天弘中证中美互联网指数型发起式证券投资基金（QDII）基金合同	中国证监会规定媒介	2025-02-13
5	天弘中证中美互联网指数型发起式证券投资基金（QDII）	中国证监会规定媒介	2025-02-13

	托管协议		
6	天弘中证中美互联网指数型发起式证券投资基金（QDII）招募说明书（更新）	中国证监会规定媒介	2025-02-13
7	天弘中证中美互联网指数型发起式证券投资基金（QDII）（A类份额）基金产品资料概要（更新）	中国证监会规定媒介	2025-02-13
8	天弘中证中美互联网指数型发起式证券投资基金（QDII）（C类份额）基金产品资料概要（更新）	中国证监会规定媒介	2025-02-13
9	天弘中证中美互联网指数型发起式证券投资基金（QDII）招募说明书（更新）	中国证监会规定媒介	2025-03-08
10	关于天弘基金管理有限公司旗下部分指数基金指数使用费调整为基金管理人承担并修订基金合同的公告	中国证监会规定媒介	2025-03-19
11	天弘中证中美互联网指数型发起式证券投资基金（QDII）基金合同	中国证监会规定媒介	2025-03-21
12	天弘中证中美互联网指数型发起式证券投资基金（QDII）托管协议	中国证监会规定媒介	2025-03-21
13	天弘中证中美互联网指数型发起式证券投资基金（QDII）招募说明书（更新）	中国证监会规定媒介	2025-03-21
14	天弘中证中美互联网指数型发起式证券投资基金（QDII）（A类份额）基金产品资料概要（更新）	中国证监会规定媒介	2025-03-21
15	天弘中证中美互联网指数型	中国证监会规定媒介	2025-03-21

	发起式证券投资基金（QDII）（C类份额）基金产品资料概要（更新）		
16	天弘中证中美互联网指数型发起式证券投资基金（QDII）2024年年度报告	中国证监会规定媒介	2025-03-31
17	天弘基金管理有限公司旗下公募基金通过证券公司证券交易及佣金支付情况（2024年下半年度）	中国证监会规定媒介	2025-03-31
18	天弘中证中美互联网指数型发起式证券投资基金（QDII）2025年第1季度报告	中国证监会规定媒介	2025-04-22
19	天弘中证中美互联网指数型发起式证券投资基金（QDII）（A类份额）基金产品资料概要（更新）	中国证监会规定媒介	2025-06-27
20	天弘中证中美互联网指数型发起式证券投资基金（QDII）（C类份额）基金产品资料概要（更新）	中国证监会规定媒介	2025-06-27
21	天弘中证中美互联网指数型发起式证券投资基金（QDII）2025年第2季度报告	中国证监会规定媒介	2025-07-21
22	天弘中证中美互联网指数型发起式证券投资基金（QDII）2025年中期报告	中国证监会规定媒介	2025-08-29
23	天弘基金管理有限公司关于高级管理人员变更的公告	中国证监会规定媒介	2025-09-20
24	天弘基金管理有限公司关于天弘中证中美互联网指数型发起式证券投资基金（QDII）调整大额申购及定期定额投	中国证监会规定媒介	2025-09-24

	资业务的公告		
25	天弘中证中美互联网指数型发起式证券投资基金（QDII）2025年第3季度报告	中国证监会规定媒介	2025-10-28
26	天弘基金管理有限公司关于终止方正中期期货有限公司办理旗下基金相关销售业务的公告	中国证监会规定媒介	2025-11-18
27	天弘基金管理有限公司关于变更客户服务电话号码的公告	中国证监会规定媒介	2025-11-28
28	天弘基金管理有限公司关于住所变更的公告	中国证监会规定媒介	2025-12-30

## §12 影响投资者决策的其他重要信息

### 12.1 报告期内单一投资者持有基金份额比例达到或超过20%的情况

本报告期内，本基金未出现单一投资者持有基金份额比例达到或超过本基金总份额20%的情况。

### 12.2 影响投资者决策的其他重要信息

本报告期内，基金管理人决定自2025年12月1日起启用新客户服务电话号码400-986-8888。原客户服务电话号码95046自2026年1月1日起正式停用。具体信息请参见基金管理人在规定媒介披露的《天弘基金管理有限公司关于变更客户服务电话号码的公告》。

本报告期内，基金管理人根据法律法规及《基金合同》等相关规定，经与基金托管人协商一致，决定调低本基金的托管费率并相应修订相关法律文件，修订后的《基金合同》、《托管协议》等法律文件自2025年2月13日正式生效。具体信息请参见基金管理人在规定媒介披露的《天弘基金管理有限公司关于旗下部分基金调低管理费率、托管费率并相应修订基金合同、托管协议等法律文件的公告》。

本报告期内，为降低投资者的理财成本，基金管理人经与基金托管人协商一致，决定将本基金的指数使用费调整为基金管理人承担，并相应修订相关法律文件，修订后的《基金合同》、《托管协议》等法律文件自2025年3月21日正式生效。具体信息请参见基金管理人在规定媒介披露的《关于天弘基金管理有限公司旗下部分指数基金指数使用费调整为基金管理人承担并修订基金合同的公告》。

## §13 备查文件目录

### 13.1 备查文件目录

- 1、中国证监会准予基金注册的文件
- 2、基金合同
- 3、托管协议
- 4、招募说明书
- 5、报告期内在指定报刊上披露的各项公告
- 6、基金管理人业务资格批件、营业执照
- 7、中国证监会规定的其他文件

### 13.2 存放地点

天津市河西区马场道59号天津国际经济贸易中心A座16层

### 13.3 查阅方式

投资者可到基金管理人的办公场所及网站或基金托管人的办公场所免费查阅备查文件，在支付工本费后，可在合理时间内取得上述文件的复制件或复印件。

公司网站：[www.thfund.com.cn](http://www.thfund.com.cn)

天弘基金管理有限公司  
二〇二六年三月三十一日