

长安先进制造混合型证券投资基金

2025 年年度报告

2025 年 12 月 31 日

基金管理人:长安基金管理有限公司

基金托管人:中国农业银行股份有限公司

送出日期:2026 年 03 月 31 日

§1 重要提示及目录

1.1 重要提示

基金管理人的董事会及董事保证本报告所载资料不存在虚假记载、误导性陈述或重大遗漏，并对其内容的真实性、准确性和完整性承担个别及连带责任。本报告已经三分之二以上独立董事签字同意，并由董事长签发。

基金托管人中国农业银行股份有限公司根据本基金合同规定，于2026年3月30日复核了本报告中的财务指标、净值表现、利润分配情况、财务会计报告、投资组合报告等内容，保证复核内容不存在虚假记载、误导性陈述或者重大遗漏。

基金管理人承诺以诚实信用、勤勉尽责的原则管理和运用基金资产，但不保证基金一定盈利。

基金的过往业绩并不代表其未来表现。投资有风险，投资者在做出投资决策前应仔细阅读本基金的招募说明书及其更新。

本报告中财务资料已经会计师事务所审计。

本报告期自2025年1月1日起至2025年12月31日止。

1.2 目录

§1 重要提示及目录	2
1.1 重要提示	2
1.2 目录	3
§2 基金简介	5
2.1 基金基本情况	5
2.2 基金产品说明	5
2.3 基金管理人和基金托管人	7
2.4 信息披露方式	7
2.5 其他相关资料	7
§3 主要财务指标、基金净值表现及利润分配情况	7
3.1 主要会计数据和财务指标	7
3.2 基金净值表现	9
3.3 过去三年基金的利润分配情况	12
§4 管理人报告	12
4.1 基金管理人及基金经理情况	12
4.2 管理人对报告期内本基金运作合规守信情况的说明	13
4.3 管理人对报告期内公平交易情况的专项说明	13
4.4 管理人对报告期内基金的投资策略和业绩表现的说明	14
4.5 管理人对宏观经济、证券市场及行业走势的简要展望	14
4.6 管理人内部有关本基金的监察稽核工作情况	15
4.7 管理人对报告期内基金估值程序等事项的说明	16
4.8 管理人对报告期内基金利润分配情况的说明	16
4.9 管理人对会计师事务所出具非标准审计报告所涉相关事项的说明	16
4.10 报告期内管理人对本基金持有人数或基金资产净值预警情形的说明	16
§5 托管人报告	16
5.1 报告期内本基金托管人合规守信情况声明	16
5.2 托管人对报告期内本基金投资运作合规守信、净值计算、利润分配等情况的说明	17
5.3 托管人对本年度报告中财务信息等内容的真实、准确和完整发表意见	17
§6 审计报告	17
6.1 审计报告基本信息	17
6.2 审计报告的基本内容	17
§7 年度财务报表	20
7.1 资产负债表	20
7.2 利润表	21
7.3 净资产变动表	23
7.4 报表附注	24
§8 投资组合报告	54
8.1 期末基金资产组合情况	54
8.2 报告期末按行业分类的股票投资组合	55
8.3 期末按公允价值占基金资产净值比例大小排序的所有股票投资明细	55
8.4 报告期内股票投资组合的重大变动	57
8.5 期末按债券品种分类的债券投资组合	63
8.6 期末按公允价值占基金资产净值比例大小排序的前五名债券投资明细	63
8.7 期末按公允价值占基金资产净值比例大小排序的所有资产支持证券投资明细	63
8.8 报告期末按公允价值占基金资产净值比例大小排序的前五名贵金属投资明细	63
8.9 期末按公允价值占基金资产净值比例大小排序的前五名权证投资明细	63

8.10 本基金投资股指期货的投资政策.....	63
8.11 报告期末本基金投资的国债期货交易情况说明.....	63
8.12 投资组合报告附注.....	63
§9 基金份额持有人信息.....	65
9.1 期末基金份额持有人户数及持有人结构.....	65
9.2 期末基金管理人的从业人员持有本基金的情况.....	65
9.3 期末基金管理人的从业人员持有本开放式基金份额总量区间情况.....	65
§10 开放式基金份额变动.....	66
§11 重大事件揭示.....	66
11.1 基金份额持有人大会决议.....	66
11.2 基金管理人、基金托管人的专门基金托管部门的重大人事变动.....	66
11.3 涉及基金管理人、基金财产、基金托管业务的诉讼.....	66
11.4 基金投资策略的改变.....	66
11.5 为基金进行审计的会计师事务所情况.....	66
11.6 管理人、托管人及相关从业人员受调查或处罚等情况.....	67
11.7 基金租用证券公司交易单元的有关情况.....	68
11.8 其他重大事件.....	69
§12 影响投资者决策的其他重要信息.....	71
12.1 报告期内单一投资者持有基金份额比例达到或超过 20%的情况.....	71
12.2 影响投资者决策的其他重要信息.....	71
§13 备查文件目录.....	71
13.1 备查文件目录.....	71
13.2 存放地点.....	71
13.3 查阅方式.....	71

§2 基金简介

2.1 基金基本情况

基金名称	长安先进制造混合型证券投资基金	
基金简称	长安先进制造混合	
基金主代码	013513	
基金运作方式	契约型开放式	
基金合同生效日	2021年10月28日	
基金管理人	长安基金管理有限公司	
基金托管人	中国农业银行股份有限公司	
报告期末基金份额总额	270,275,863.02份	
基金合同存续期	不定期	
下属分级基金的基金简称	长安先进制造混合A	长安先进制造混合C
下属分级基金的交易代码	013513	013514
报告期末下属分级基金的份额总额	231,254,025.67份	39,021,837.35份

2.2 基金产品说明

投资目标	在严格控制风险和保证基金资产流动性的前提下，精选先进制造业相关股票进行投资，追求超越业绩比较基准的投资回报。
投资策略	<p>(一) 大类资产配置策略</p> <p>本基金将对宏观经济政策、经济基本面、证券市场运行状况等因素进行定量与定性相结合的分析研究，综合判断各类资产的风险收益水平，确定投资组合中股票资产的配置比例。</p> <p>(二) 股票投资策略</p> <p>1、先进制造行业界定</p> <p>本基金所定义的先进制造业上市公司是指在制造业中具有先进核心技术、产品创新能力、高技术附加值和能够引领产业发展方向的企业，以及为上述企业提供相关服务和产品的企业。</p> <p>具体而言，本基金所定义的先进制造业主要包括以下四个层面：</p> <p>(1) 符合国家高端装备制造重点方向的领域以及和国家安全相关的领域，包括航空航天装备、卫星及应用、轨道交通装备、海洋工程装备、智能制造装备、国防军工、信息安全设备、通讯设备、计算机以及其他相关产业；</p>

	<p>(2) 技术附加值高、代表新经济发展趋势的制造业领域，包括新材料、节能环保设备、新能源设备、油气设备、电子元器件、医药制造以及其他相关产业；</p> <p>(3) 与传统制造业的智能化、数字化、信息化升级以及进口替代相关的领域，包括通用机械、专用设备、仪器仪表、交运设备以及其他相关产业；</p> <p>(4) 与先进制造行业形成上下游或相互融合，包括但不限于提供新材料的有色金属、化工等行业的上市公司。</p> <p>本基金投资的先进制造业股票包括目前主营业务从事上述领域的公司股票。</p> <p>2、个股精选策略</p> <p>本基金将采用定量与定性分析相结合的方法，充分发挥基金管理人研究团队和投资团队的选股能力，精选具有先进核心技术、产品创新能力、高技术附加值和能够引领产业发展方向、在所处行业或细分行业居于领先地位、基本面良好、具备较强竞争力、公司治理结构合理的个股构建投资组合。</p> <p>3、港股通标的股票的投资策略</p> <p>考虑到香港股票市场与A股股票市场的差异，对于香港联交所上市的股票，本基金除按照上述股票的投资策略外，还将结合公司基本面、国内经济和相关行业发展前景、香港市场资金面和投资者行为，以及世界主要经济体经济发展前景和货币政策、主流资本市场对投资者的相对吸引力等因素，精选符合本基金投资目标的香港联交所上市公司股票。</p> <p>(三) 债券投资策略</p> <p>包括普通债券投资策略、可转债投资策略。</p> <p>(四) 其他投资策略</p> <p>资产支持证券投资策略、股指期货投资策略、国债期货投资策略。</p>
<p>业绩比较基准</p>	<p>中证TMT产业主题指数收益率*40%+中国战略新兴产业成份指数收益率*20%+中证港股通综合指数（人民币）收益率*20%+中债综合全价指数收益率*20%</p>
<p>风险收益特征</p>	<p>本基金为混合型基金，预期风险和预期收益高于债券型基金和货币市场基金，低于股票型基金。</p> <p>本基金除了投资A股外，还可投资港股通标的股票，还面临港股通机制下因投资环境、投资标的、市场制度以及交易规则等差异带来</p>

	的特有风险。
--	--------

2.3 基金管理人和基金托管人

项目	基金管理人	基金托管人
名称	长安基金管理有限公司	中国农业银行股份有限公司
信息披露负责人	姓名	李永波
	联系电话	021-20329700
	电子邮箱	service@cafund.com
客户服务电话	400-820-9688	95599
传真	021-50598018	010-68121816
注册地址	上海市虹口区丰镇路806号3幢371室	北京市东城区建国门内大街69号
办公地址	上海市浦东新区芳甸路1088号紫竹国际大厦16层	北京市西城区复兴门内大街28号凯晨世贸中心东座F9
邮政编码	201204	100031
法定代表人	崔晓健	谷澍

2.4 信息披露方式

本基金选定的信息披露报纸名称	《中国证券报》
登载基金年度报告正文的管理人互联网网址	http://www.cafund.com
基金年度报告备置地点	上海市浦东新区芳甸路1088号紫竹国际大厦16层

2.5 其他相关资料

项目	名称	办公地址
会计师事务所	天健会计师事务所(特殊普通合伙)	浙江省杭州市西湖区灵隐街道西溪路128号
注册登记机构	长安基金管理有限公司	上海市浦东新区芳甸路1088号紫竹国际大厦16层

§3 主要财务指标、基金净值表现及利润分配情况

3.1 主要会计数据和财务指标

金额单位：人民币元

3.1.1 期间数据和指标	2025年		2024年		2023年	
	长安先进制造混合A	长安先进制造混合C	长安先进制造混合A	长安先进制造混合C	长安先进制造混合A	长安先进制造混合C
本期已实现收益	46,629,263.52	12,928,542.67	13,735,590.68	2,791,780.55	-45,239,407.24	-10,862,014.54
本期利润	60,789,570.63	15,918,211.96	20,997,602.95	4,763,216.12	-17,768,252.01	-7,738,250.89
加权平均基金份额本期利润	0.2358	0.1909	0.0714	0.0690	-0.0550	-0.1049
本期加权平均净值利润率	33.91%	28.72%	13.29%	13.04%	-8.97%	-17.25%
本期基金份额净值增长率	40.26%	39.56%	14.02%	13.44%	-10.20%	-10.64%
3.1.2 期末数据和指标	2025年末		2024年末		2023年末	
期末可供分配利润	-68,119,638.96	-12,117,801.11	-134,241,033.37	-29,972,686.35	-165,038,537.18	-38,830,497.21
期末可供分配基金份额利润	-0.2946	-0.3105	-0.4813	-0.4903	-0.5351	-0.5404
期末基金资产净值	189,106,104.45	31,250,299.66	162,610,162.27	35,075,596.49	157,696,137.36	36,340,183.28
期末基金份额净值	0.8177	0.8008	0.5830	0.5738	0.5113	0.5058
3.1.3 累计期末指标	2025年末		2024年末		2023年末	
基金份额累计净值增长率	-18.23%	-19.92%	-41.70%	-42.62%	-48.87%	-49.42%

1、本期已实现收益指基金本期利息收入、投资收益、其他收入（不含公允价值变动收益）扣除相关费用后的余额，本期利润为本期已实现收益加上本期公允价值变动收益。

2、上述基金业绩指标不包括持有人认购或交易基金的各项费用，计入费用后实际收益水平要低于所列数字。

3、对期末可供分配利润，采用期末资产负债表中未分配利润与未分配利润中已实现部分的孰低数。

3.2 基金净值表现

3.2.1 基金份额净值增长率及其与同期业绩比较基准收益率的比较

长安先进制造混合A

阶段	份额净值增长率①	份额净值增长率标准差②	业绩比较基准收益率③	业绩比较基准收益率标准差④	①-③	②-④
过去三个月	-3.04%	2.41%	-2.98%	1.31%	-0.06%	1.10%
过去六个月	28.65%	2.19%	25.62%	1.28%	3.03%	0.91%
过去一年	40.26%	2.33%	33.62%	1.30%	6.64%	1.03%
过去三年	43.61%	2.29%	44.71%	1.24%	-1.10%	1.05%
自基金合同生效起至今	-18.23%	2.18%	18.01%	1.21%	-36.24%	0.97%

本基金整体业绩比较基准构成为：中证TMT产业主题指数收益率*40%+中国战略新兴产业成份指数收益率*20%+中证港股通综合指数（人民币）收益率*20%+中债综合全价指数收益率*20%

长安先进制造混合C

阶段	份额净值增长率①	份额净值增长率标准差②	业绩比较基准收益率③	业绩比较基准收益率标准差④	①-③	②-④
过去三个月	-3.16%	2.40%	-2.98%	1.31%	-0.18%	1.09%
过去六个月	28.31%	2.19%	25.62%	1.28%	2.69%	0.91%
过去一年	39.56%	2.33%	33.62%	1.30%	5.94%	1.03%
过去三年	41.48%	2.29%	44.71%	1.24%	-3.23%	1.05%
自基金合同生效起至今	-19.92%	2.18%	18.01%	1.21%	-37.93%	0.97%

本基金整体业绩比较基准构成为：中证TMT产业主题指数收益率*40%+中国战略新兴产业成份指数收益率*20%+中证港股通综合指数（人民币）收益率*20%+中债综合全价指数收益率*20%

3.2.2 自基金合同生效以来基金份额累计净值增长率变动及其与同期业绩比较基准收益率变动的比较

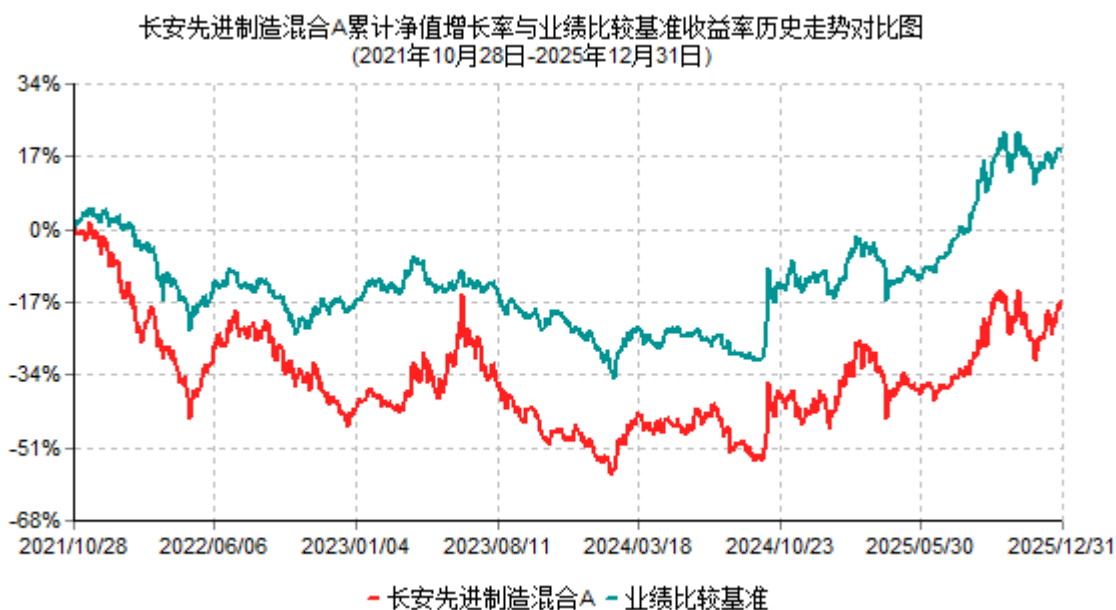

根据基金合同的规定,自基金合同生效之日起6个月内基金各项资产配置比例需符合基金合同要求。本基金在建仓期结束后,各项资产配置比例已符合基金合同有关投资比例的约定。基金合同生效日至报告期期末,本基金运作时间超过一年。图示日期为2021年10月28日至2025年12月31日。

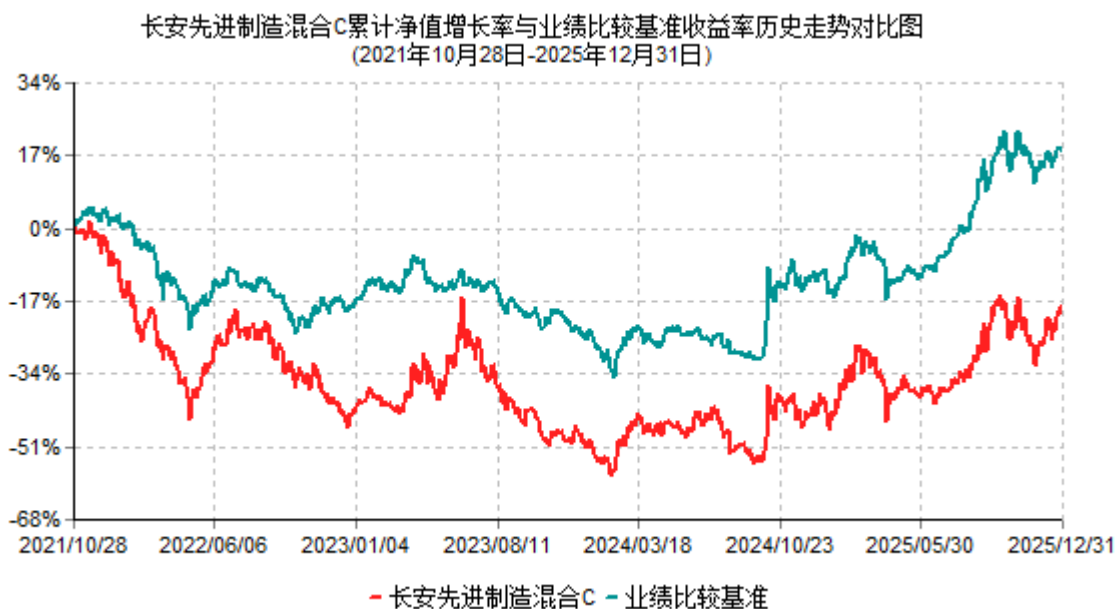

根据基金合同的规定,自基金合同生效之日起6个月内基金各项资产配置比例需符合基金合同要求。本基金在建仓期结束后,各项资产配置比例已符合基金合同有关投资比例的

约定。基金合同生效日至报告期期末，本基金运作时间超过一年。图示日期为2021年10月28日至2025年12月31日。

3.2.3 自基金合同生效以来基金每年净值增长率及其与同期业绩比较基准收益率的比较

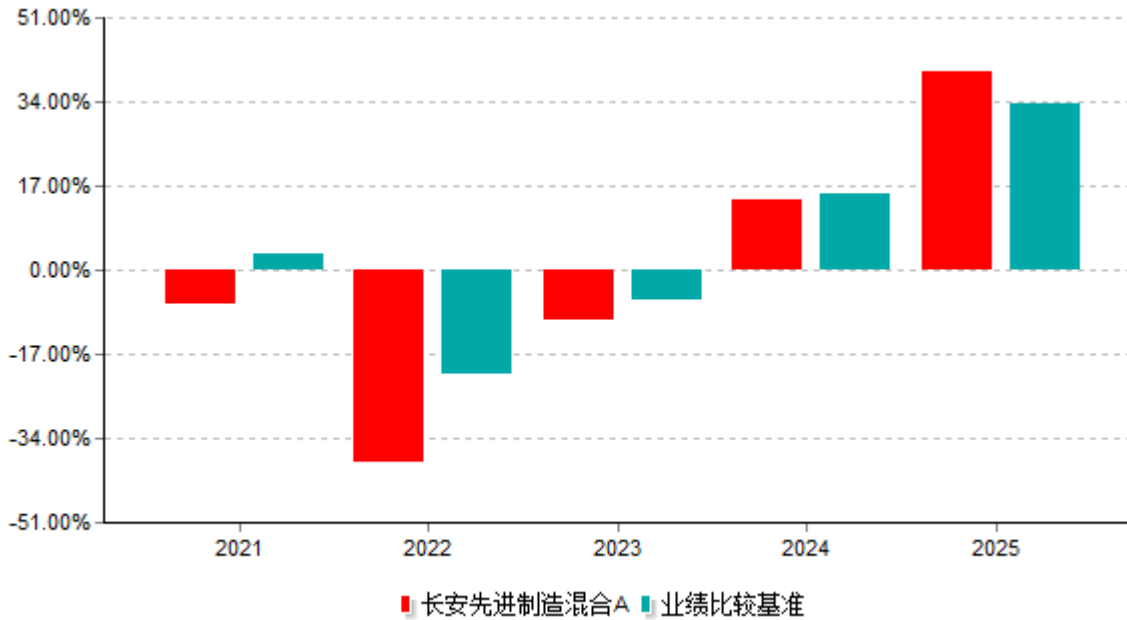

本基金合同生效日为2021年10月28日，合同生效当年按实际存续期计算，不按整个自然年度进行折算。

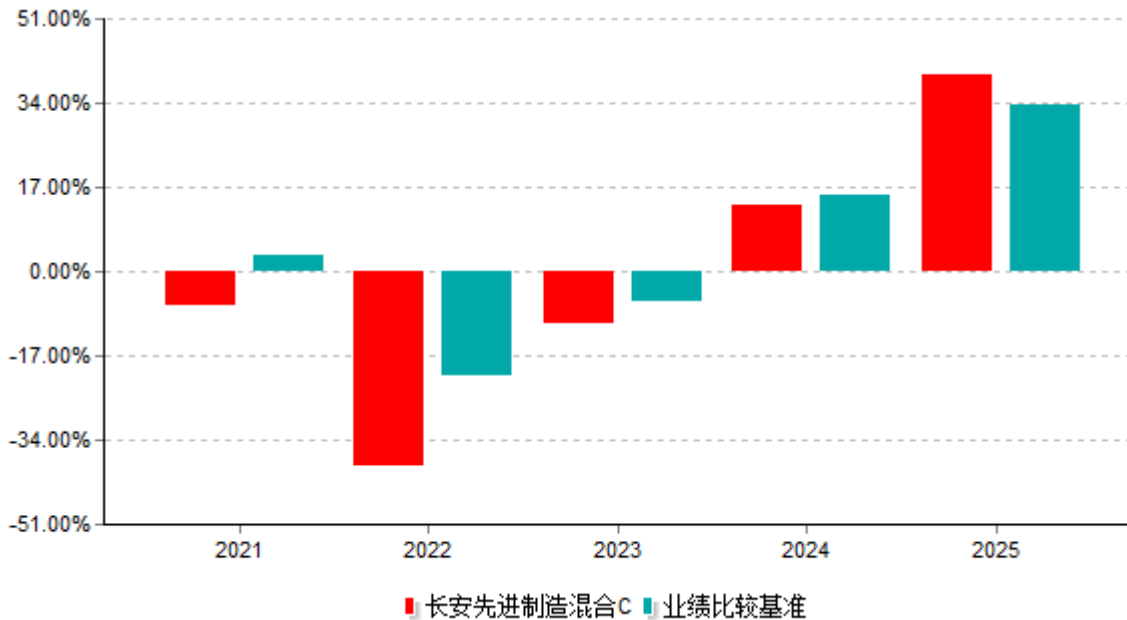

本基金合同生效日为2021年10月28日，合同生效当年按实际存续期计算，不按整个自然年度进行折算。

3.3 过去三年基金的利润分配情况

本基金过去三年未进行利润分配。

§4 管理人报告

4.1 基金管理人及基金经理情况

4.1.1 基金管理人及其管理基金的经验

长安基金管理有限公司成立于2011年9月5日，公司的股东分别为：长安国际信托股份有限公司、杭州景林景淳企业管理合伙企业（有限合伙）、上海恒嘉美联发展有限公司、五星控股集团有限公司、兵器装备集团财务有限责任公司。截至2025年12月31日，本基金管理人共管理长安宏观策略混合型证券投资基金、长安沪深300非周期行业指数证券投资基金、长安货币市场证券投资基金、长安产业精选灵活配置混合型发起式证券投资基金、长安鑫利优选灵活配置混合型证券投资基金、长安鑫益增强混合型证券投资基金、长安鑫富领先灵活配置混合型证券投资基金、长安泓源纯债债券型证券投资基金、长安泓洋中短债债券型证券投资基金、长安鑫旺价值灵活配置混合型证券投资基金、长安鑫兴灵活配置混合型证券投资基金、长安裕盛灵活配置混合型证券投资基金、长安裕泰灵活配置混合型证券投资基金、长安鑫禧灵活配置混合型证券投资基金、长安裕腾灵活配置混合型证券投资基金、长安泓润纯债债券型证券投资基金、长安裕隆灵活配置混合型证券投资基金、长安鑫盈灵活配置混合型证券投资基金、长安鑫悦消费驱动混合型证券投资基金、长安鑫瑞科技先锋6个月定期开放混合型证券投资基金、长安成长优选混合型证券投资基金、长安先进制造混合型证券投资基金、长安优势行业混合型证券投资基金、长安行业成长混合型证券投资基金等24只证券投资基金。

4.1.2 基金经理（或基金经理小组）及基金经理助理简介

姓名	职务	任本基金的基金经理（助理）期限		证券从业年限	说明
		任职日期	离任日期		
徐小勇	本基金的基金经理	2021-10-28	-	31年	工商管理硕士。历任银河基金管理有限公司研究员、基金经理，华泰证券（上海）资产管理有限公司权益部负责人，长安基金管理有限

					公司总经理助理。现任长安基金管理有限公司副总经理、投资总监（权益）、基金经理。
--	--	--	--	--	---

- 1、上述任职日期为根据公司决定确定的聘任日期，离任日期为根据公司决定确定的解聘日期；首任基金经理任职日期为基金合同生效日。
- 2、证券从业的含义遵从行业协会关于从业人员资格管理办法的相关规定。

4.1.3 期末兼任私募资产管理计划投资经理的基金经理同时管理的产品情况

本基金的基金经理不存在兼任私募资产管理计划投资经理的情况。

4.2 管理人对报告期内本基金运作合规守信情况的说明

本报告期内，本基金管理人严格遵守《中华人民共和国证券投资基金法》、基金合同和其他有关法律法规、监管部门的相关规定，依照诚实信用、勤勉尽责的原则管理和运用基金资产，在严格控制投资风险的基础上，为基金份额持有人谋求最大利益。本基金运作合法合规，无损害基金份额持有人利益的行为。

4.3 管理人对报告期内公平交易情况的专项说明

4.3.1 公平交易制度和控制方法

在本报告期内，本基金严格遵守《证券投资基金管理公司公平交易制度指导意见》，投资管理和交易执行相隔离，实行集中交易制度，公平对待所管理的所有基金和投资组合，未出现违反公平交易制度的情况。

4.3.2 公平交易制度的执行情况

本基金管理人树立价值投资理念，设置合理的组织架构和科学的投资决策体系，确保投资、研究、交易各个环节的独立性。同时，建立健全公司适用的投资对象备选库和交易对手备选库，共享研究成果，在确保投资组合间的信息隔离与保密的情况下，保证建立信息公开、资源共享的公平投资管理环境。

公司建立了专门的公平交易制度，并在交易系统中采用公平交易模块，保证公平交易的严格执行。对异常交易的监控包括事前、事中和事后三个环节，并经过严格的报告和审批程序，防范和控制异常交易。

报告期内，本基金管理人严格执行了《证券投资基金管理公司公平交易制度指导意见》和《长安基金管理有限公司公平交易管理办法》的规定。

4.3.3 异常交易行为的专项说明

报告期内未发现本基金存在异常交易行为。

4.4 管理人对报告期内基金的投资策略和业绩表现的说明

4.4.1 报告期内基金投资策略和运作分析

2025年市场在振荡中大幅上涨。年初上涨到3月，4月初受贸易战影响快速大幅度下跌，但很快修复并稳步回升，6月到8月市场出现持续快速上涨，之后转入盘整走高，11月出现季节性回调并企稳收盘。市场热点活跃，出现全面轮动上涨。领涨板块丰富多彩：上半年在机器人系列、新消费、创新药，下半年集中在人工智能算力、有色金属、储能系列、存储与半导体、商业航天等。从全年看涨幅领先的行业依次是有色金属、通信、电子、电力设备、机械设备、国防军工、基础化工、传媒、钢铁、汽车、建材、轻工。

我们的投资策略围绕成长股展开。自上而下形成研究方向，自下而上选择个股，根据行业个股的成长阶段、业务与业绩变化进行组合调整。我们认为本轮经济与社会发展周期复杂多变，影响因素众多，把握主线的难度加大。从科技创新周期看，人工智能无疑是主线，从海外到国内共振，从算力到应用发展，将会对行业与公司产生复杂影响，并演绎出自动驾驶与机器人、商业航天等方向。其次是全球化的逆转，贸易战与资源为王凸显，产业转移持续进行，战略商品被赋予新价值。投资具有行业和区域结构性，先进制造和出海是两个支点，新消费与创新药是在消费和医疗保健领域的主要抓手。

我们在2025年基于以上策略和市场变化，进行了较大幅度换股。年初主要在机器人和智能终端，二季度转为新消费和创新药及有色金属；三季度中期转向人工智能算力，四季度加大人工智能算力投资力度并增加了有色和游戏。期间我们还买卖了核聚变系列和固态电池系列个股。2025年我们投入了相当大的体力和精力研究市场、研究众多行业方向变化、跟踪众多个股，并买卖了相当多的方向与股票。虽然投入力度大，但收益并不突出，究其原因是定力不足，前瞻研究不足，行动迟缓。报告期末组合集中在人工智能算力、有色金属、机器人系列、游戏。

4.4.2 报告期内基金的业绩表现

截至报告期末长安先进制造混合A基金份额净值为0.8177元，本报告期内，该类基金份额净值增长率为40.26%，同期业绩比较基准收益率为33.62%；截至报告期末长安先进制造混合C基金份额净值为0.8008元，本报告期内，该类基金份额净值增长率为39.56%，同期业绩比较基准收益率为33.62%。

4.5 管理人对宏观经济、证券市场及行业走势的简要展望

我们认为2026年国内宏观经济有望筑底回升。中国经济转型升级是最近10年的重要议题和行动，叠加逆全球化的发展，房地产周期的影响，导致经济增长速度下滑，投资消费疲弱。2026年外部冲击正在消化，房地产价格下跌导致的收缩效应趋缓，不利因素

正在消退。产业升级和企业出海，强化国际竞争力；科技创新和新兴产业投资从小到大，已经可以起到引领作用；传统产业全球市场份额大，通过反内卷改善盈利能力，形成新均衡。政策从强调转型升级，到兼顾房地产、消费和投资。有利因素在扩大，不利因素在缩减，这些因素的积累在2026年可能体现出国内宏观经济企稳回升态势。经济周期见底，企业盈利修复。

我们认为2026年国内股票市场整体保持慢牛态势。股票市场在2024年见底，2025年持续上涨，2026年可能表现为振荡走高态势。大类资产配置可能是2026年市场的持续推动力量，居民财富通过多种方式从房地产、定期存款分流至资本市场可能会日益明显。科技创新和科技企业的发展带来市场热点和人气，传统产业利润周期见底回升支持股价回稳走高，消费分化后新消费与服务消费成为亮点，资源品的价值重估将延续。伴随国内宏观经济企稳回升，整个市场的企业利润可能逐步进入回升阶段，科技与早周期利润已经开始上涨，顺周期行业企业利润增长跟进；市场可能从估值提升，演绎到利润与估值双升的阶段。

我们看好2026年市场表现，重点在科技创新与资源方向布局，并关注顺周期的子行业和个股机会。人工智能依然是市场的主线，并从算力向应用发展，演绎出机器人系列、商业航天系列等新方向。战略资源价值重估，利润突飞猛进，可能远超预期。顺周期方向众多，在宏观行业利好下，存在众多盈利与估值双击的投资机会。我们将从以上三个大类方向积极选股，构建动态组合，既要保持一定的定力，也要有交易的灵活性。

4.6 管理人内部有关本基金的监察稽核工作情况

本报告期内，为保证公司合规运作、加强内部控制、防范经营风险、保障基金份额持有人的利益，监察稽核人员按照独立、客观、公正的原则，依据相关法律法规、基金合同和管理制度，采用例行检查与专项检查、定期检查和不定定期检查相结合的方式，对公司内控制度的合法性和合规性、执行的有效性和完整性、风险的防范和控制等进行了持续的监察稽核，对发现的问题进行提示和追踪落实，并向董事会、管理层以及监管部门进行报告。

本基金管理人采取的主要措施包括：

(1) 积极落实监管要求和精神，采取外部法律顾问授课和稽核、合规部门培训相结合的方式，多次组织全体员工开展法律法规、公司内控制度的学习。通过上述学习宣传活动，使员工加深了对法律法规的认识，并进一步将法律法规与内控制度落实到日常工作中，确保其行为守法合规、严格自律，恪守勤勉尽责原则，充分维护基金持有人的利益。

(2) 对市场销售、投资研究、后台运营及人员管理等业务和相关部门开展定期稽核和专项稽核，从而识别问题、防范风险、推动解决，促进公司业务合规运作、稳健经营。

(3) 不断完善规章制度体系，根据国家的有关法律法规和基金管理公司实际运作的要求，对现有的规章制度体系不断进行完善，对经营管理活动的决策、执行和监督程序进行规范，明确不同决策层和执行层的权利与责任，细化研究、投资、交易等各项工作流程，为杜绝人为偏差、合法合规运作、强化风险控制提供了制度保证。

本基金管理人将规范运作基金资产，加强风险控制，持续提高监察稽核工作的科学性和有效性，充分保障基金份额持有人的合法权益。

4.7 管理人对报告期内基金估值程序等事项的说明

本基金管理人制订了健全、有效的估值政策和程序，清算登记部按照管理层批准后的估值政策进行估值。对于在交易所上市的证券(除固定收益品种外)，采用交易所发布的行情信息来估值。对本基金所持有的在上海证券交易所、深圳证券交易所和银行间上市交易或挂牌转让的固定收益品种(估值处理标准另有规定的除外)采用第三方估值机构提供的价格进行估值。除了投资总监外，其他基金经理不参与估值政策的决策。但是对于非活跃投资品种，基金经理可以提供估值建议。上述参与估值流程各方之间无任何重大利益冲突。

4.8 管理人对报告期内基金利润分配情况的说明

本基金在本报告期内未进行过利润分配。

4.9 管理人对会计师事务所出具非标准审计报告所涉相关事项的说明

本基金本报告期审计报告为标准无保留意见审计报告。

4.10 报告期内管理人对本基金持有人数或基金资产净值预警情形的说明

本基金无连续二十个工作日出现基金份额持有人数量不满二百人或者基金资产净值低于五千万元情形。

§5 托管人报告

5.1 报告期内本基金托管人遵规守信情况声明

在托管本基金的过程中，本基金托管人中国农业银行股份有限公司严格遵守《中华人民共和国证券投资基金法》相关法律法规的规定以及基金合同、托管协议的约定，对本基金基金管理人-长安基金管理有限公司报告期内基金的投资运作，进行了认真、独立的会计核算和必要的投资监督，认真履行了托管人的义务，没有从事任何损害基金份额持有人利益的行为。

5.2 托管人对报告期内本基金投资运作遵规守信、净值计算、利润分配等情况的说明

本托管人认为，长安基金管理有限公司在本基金的投资运作、基金资产净值的计算、基金份额申购赎回价格的计算、基金费用开支及利润分配等问题上，不存在损害基金份额持有人利益的行为；在报告期内，严格遵守了《中华人民共和国证券投资基金法》等有关法律法规，在各重要方面的运作严格按照基金合同的规定进行。

5.3 托管人对本年度报告中财务信息等内容的真实、准确和完整发表意见

本托管人认为，长安基金管理有限公司的信息披露事务符合《公开募集证券投资基金信息披露管理办法》及其他相关法律法规的规定，基金管理人所编制和披露的本基金年度报告中的财务指标、净值表现、收益分配情况、财务会计报告、投资组合报告等信息真实、准确、完整，未发现有关损害基金持有人利益的行为。

§6 审计报告

6.1 审计报告基本信息

财务报表是否经过审计	是
审计意见类型	标准无保留意见
审计报告编号	天健审〔2026〕6-75号

6.2 审计报告的基本内容

审计报告标题	审计报告
审计报告收件人	长安先进制造混合型证券投资基金全体持有人
审计意见	<p>我们审计了长安先进制造混合型证券投资基金（以下简称长安先进制造混合基金）财务报表，包括2025年12月31日的资产负债表，2025年度的利润表、净资产变动表，以及相关财务报表附注。</p> <p>我们认为，后附的财务报表在所有重大方面按照中华人民共和国财政部颁布的企业会计准则、《资产管理产品相关会计处理规定》（以下合称企业会计准则）及财务报表附注7.4.2所列示的中国证券监督管理委员会和中国证券投资基金业协会发布的有关基金行业实务操作的规定编制，公允反映了长安先进制造混合基金2025年12月31日的财务状况，以及2025年度的经营成果和净资产变动情况。</p>
形成审计意见的基础	我们按照中国注册会计师审计准则的规定执行了审计工作。审

	<p>计报告的"注册会计师对财务报表审计的责任"部分进一步阐述了我们在这些准则下的责任。按照《中国注册会计师独立性准则第1号--财务报表审计和审阅业务对独立性的要求》和中国注册会计师职业道德守则，我们独立于长安先进制造混合基金及其管理人长安基金管理有限公司（以下简称基金管理人），并履行了职业道德方面的其他责任。我们相信，我们获取的审计证据是充分、适当的，为发表审计意见提供了基础。</p>
强调事项	-
其他事项	-
其他信息	<p>基金管理人管理层（以下简称管理层）对其他信息负责。其他信息包括年度报告中涵盖的信息，但不包括财务报表和我们的审计报告。</p> <p>我们对财务报表发表的审计意见不涵盖其他信息，我们也不对其他信息发表任何形式的鉴证结论。</p> <p>结合我们对财务报表的审计，我们的责任是阅读其他信息，在此过程中，考虑其他信息是否与财务报表或我们在审计过程中了解到的情况存在重大不一致或者似乎存在重大错报。</p> <p>基于我们已执行的工作，如果我们确定其他信息存在重大错报，我们应当报告该事实。在这方面，我们无任何事项需要报告。</p>
管理层和治理层对财务报表的责任	<p>管理层负责按照企业会计准则的规定编制财务报表，使其实现公允反映，并设计、执行和维护必要的内部控制，以使财务报表不存在由于舞弊或错误导致的重大错报。</p> <p>在编制财务报表时，管理层负责评估长安先进制造混合基金的持续经营能力，披露与持续经营相关的事项（如适用），并运用持续经营假设，除非计划进行清算、终止运营或别无其他现实的选择。</p> <p>基金管理人治理层（以下简称治理层）负责监督长安先进制造混合基金的财务报告过程。</p>
注册会计师对财务报表审计的责任	<p>我们的目标是对财务报表整体是否不存在由于舞弊或错误导致的重大错报获取合理保证，并出具包含审计意见的审计报告。合理保证是高水平的保证，但并不能保证按照审计准则执行的审计在某一重大错报存在时总能发现。错报可能由于舞弊或错误导致，如果合理预期错报单独或汇总起来可能影响财务</p>

	<p>报表使用者依据财务报表作出的经济决策，则通常认为错报是重大的。</p> <p>在按照审计准则执行审计工作的过程中，我们运用职业判断，并保持职业怀疑。同时，我们也执行以下工作：</p> <p>(一) 识别和评估由于舞弊或错误导致的财务报表重大错报风险，设计和实施审计程序以应对这些风险，并获取充分、适当的审计证据，作为发表审计意见的基础。由于舞弊可能涉及串通、伪造、故意遗漏、虚假陈述或凌驾于内部控制之上，未能发现由于舞弊导致的重大错报的风险高于未能发现由于错误导致的重大错报的风险。</p> <p>(二) 了解与审计相关的内部控制，以设计恰当的审计程序，但目的并非对内部控制的有效性发表意见。</p> <p>(三) 评价管理层选用会计政策的恰当性和作出会计估计及相关披露的合理性。</p> <p>(四) 对管理层使用持续经营假设的恰当性得出结论。同时，根据获取的审计证据，就可能对长安先进制造混合基金持续经营能力产生重大疑虑的事项或情况是否存在重大不确定性得出结论。如果我们得出结论认为存在重大不确定性，审计准则要求我们在审计报告中提请报表使用者注意财务报表中的相关披露；如果披露不充分，我们应当发表非无保留意见。我们的结论基于截至审计报告日可获得的信息。然而，未来的事项或情况可能导致长安先进制造混合基金不能持续经营。</p> <p>(五) 评价财务报表的总体列报、结构和内容，并评价财务报表是否公允反映相关交易和事项。</p> <p>我们与治理层就计划的审计范围、时间安排和重大审计发现等事项进行沟通，包括沟通我们在审计中识别出的值得关注的内部控制缺陷。</p>	
会计师事务所的名称	天健会计师事务所(特殊普通合伙)	
注册会计师的姓名	曹智春	李幸玮
会计师事务所的地址	浙江省杭州市西湖区灵隐街道西溪路128号	
审计报告日期	2026-03-27	

§7 年度财务报表

7.1 资产负债表

会计主体：长安先进制造混合型证券投资基金

报告截止日：2025年12月31日

单位：人民币元

资产	附注号	本期末 2025年12月31日	上年度末 2024年12月31日
资产：			
货币资金	7.4.7.1	15,819,630.72	18,022,469.39
结算备付金		337,882.83	5,085,956.00
存出保证金		198,123.89	99,933.56
交易性金融资产	7.4.7.2	205,916,824.49	181,814,677.41
其中：股票投资		205,916,824.49	181,814,677.41
基金投资		-	-
债券投资		-	-
资产支持证券投资		-	-
贵金属投资		-	-
其他投资		-	-
衍生金融资产	7.4.7.3	-	-
买入返售金融资产	7.4.7.4	-	-
应收清算款		897,873.88	990,575.22
应收股利		-	-
应收申购款		22,286.34	163,370.31
递延所得税资产		-	-
其他资产	7.4.7.5	-	-
资产总计		223,192,622.15	206,176,981.89
负债和净资产	附注号	本期末 2025年12月31日	上年度末 2024年12月31日
负债：			
短期借款		-	-

交易性金融负债		-	-
衍生金融负债	7.4.7.3	-	-
卖出回购金融资产款		-	-
应付清算款		33.83	7,634,622.02
应付赎回款		2,248,599.61	256,834.67
应付管理人报酬		221,885.45	206,497.63
应付托管费		36,980.91	34,416.23
应付销售服务费		13,417.60	15,688.37
应付投资顾问费		-	-
应交税费		-	-
应付利润		-	-
递延所得税负债		-	-
其他负债	7.4.7.6	315,300.64	343,164.21
负债合计		2,836,218.04	8,491,223.13
净资产：			
实收基金	7.4.7.7	270,275,863.02	340,056,871.27
未分配利润	7.4.7.8	-49,919,458.91	-142,371,112.51
净资产合计		220,356,404.11	197,685,758.76
负债和净资产总计		223,192,622.15	206,176,981.89

报告截止日2025年12月31日，长安先进制造混合A份额净值0.8177元，基金份额总额231,254,025.67份，长安先进制造混合C份额净值0.8008元，基金份额总额39,021,837.35份，总份额合计270,275,863.02份。

7.2 利润表

会计主体：长安先进制造混合型证券投资基金

本报告期：2025年01月01日至2025年12月31日

单位：人民币元

项目	附注号	本期	上年度可比期间
		2025年01月01日至2025年12月31日	2024年01月01日至2024年12月31日
一、营业总收入		80,405,991.06	28,807,069.68

1.利息收入		100,643.75	165,700.45
其中：存款利息收入	7.4.7.9	100,643.75	165,700.45
债券利息收入		-	-
资产支持证券利息收入		-	-
买入返售金融资产收入		-	-
其他利息收入		-	-
2.投资收益（损失以“-”填列）		63,009,606.03	19,345,355.65
其中：股票投资收益	7.4.7.10	61,631,959.03	17,712,880.99
基金投资收益	7.4.7.11	-	-
债券投资收益	7.4.7.12	-	-
资产支持证券投资	7.4.7.13	-	-
贵金属投资收益	7.4.7.14	-	-
衍生工具收益	7.4.7.15	-	-
股利收益	7.4.7.16	1,377,647.00	1,632,474.66
其他投资收益		-	-
3.公允价值变动收益（损失以“-”号填列）	7.4.7.17	17,149,976.40	9,233,447.84
4.汇兑收益（损失以“-”号填列）		-	-
5.其他收入（损失以“-”号填列）	7.4.7.18	145,764.88	62,565.74
减：二、营业总支出		3,698,208.47	3,046,250.61
1.管理人报酬	7.4.10.2.1	2,808,047.28	2,332,685.52
2.托管费	7.4.10.2.2	468,007.93	388,780.88
3.销售服务费	7.4.10.2.3	273,169.03	182,822.06
4.投资顾问费		-	-
5.利息支出		-	-

其中：卖出回购金融资产支出		-	-
6.信用减值损失	7.4.7.19	-	-
7.税金及附加		-	-
8.其他费用	7.4.7.20	148,984.23	141,962.15
三、利润总额（亏损总额以“-”号填列）		76,707,782.59	25,760,819.07
减：所得税费用		-	-
四、净利润（净亏损以“-”号填列）		76,707,782.59	25,760,819.07
五、其他综合收益的税后净额		-	-
六、综合收益总额		76,707,782.59	25,760,819.07

7.3 净资产变动表

会计主体：长安先进制造混合型证券投资基金

本报告期：2025年01月01日至2025年12月31日

单位：人民币元

项目	本期		
	2025年01月01日至2025年12月31日		
	实收基金	未分配利润	净资产合计
一、上期期末净资产	340,056,871.27	-142,371,112.51	197,685,758.76
二、本期期初净资产	340,056,871.27	-142,371,112.51	197,685,758.76
三、本期增减变动额（减少以“-”号填列）	-69,781,008.25	92,451,653.60	22,670,645.35
（一）、综合收益总额	-	76,707,782.59	76,707,782.59
（二）、本期基金份额交易产生的净资产变动数（净资产减少以“-”号填列）	-69,781,008.25	15,743,871.01	-54,037,137.24
其中：1.基金申购款	154,901,196.35	-51,240,566.42	103,660,629.93
2.基金赎回款	-224,682,204.60	66,984,437.43	-157,697,767.17
（三）、本期向基金份额持	-	-	-

有人分配利润产生的净资产变动（净资产减少以“-”号填列）			
四、本期期末净资产	270,275,863.02	-49,919,458.91	220,356,404.11
项目	上年度可比期间 2024年01月01日至2024年12月31日		
	实收基金	未分配利润	净资产合计
一、上期期末净资产	380,256,930.28	-186,220,609.64	194,036,320.64
二、本期期初净资产	380,256,930.28	-186,220,609.64	194,036,320.64
三、本期增减变动额（减少以“-”号填列）	-40,200,059.01	43,849,497.13	3,649,438.12
（一）、综合收益总额	-	25,760,819.07	25,760,819.07
（二）、本期基金份额交易产生的净资产变动数（净资产减少以“-”号填列）	-40,200,059.01	18,088,678.06	-22,111,380.95
其中：1.基金申购款	63,128,899.76	-28,869,232.46	34,259,667.30
2.基金赎回款	-103,328,958.77	46,957,910.52	-56,371,048.25
（三）、本期向基金份额持有人分配利润产生的净资产变动（净资产减少以“-”号填列）	-	-	-
四、本期期末净资产	340,056,871.27	-142,371,112.51	197,685,758.76

报表附注为财务报表的组成部分。

本报告7.1至7.4财务报表由下列负责人签署：

孙晔伟

闫世新

欧鹏

基金管理人负责人

主管会计工作负责人

会计机构负责人

7.4 报表附注

7.4.1 基金基本情况

长安先进制造混合型证券投资基金(以下简称"本基金")经中国证券监督管理委员会(以下简称"中国证监会")《关于准予长安先进制造混合型证券投资基金注册的批复》(证监许可(2021)2644号)注册,由长安基金管理有限公司依照《中华人民共和国证券投资

基金法》及其配套规则和《长安先进制造混合型证券投资基金基金合同》发售，基金合同于2021年10月28日生效。本基金为契约型开放式基金，存续期限不定期，首次设立募集规模为462,338,911.09份基金份额。本基金的基金管理人为长安基金管理有限公司，基金托管人为中国农业银行股份有限公司。

本基金于2021年10月8日至2021年10月25日募集，募集期间净认购资金462,305,336.99元，认购资金在募集期间产生利息33,574.10元，募集的有效认购份额及利息结转的基金份额合计462,338,911.09份。上述募集资金已由毕马威华振会计师事务所（特殊普通合伙）验资，并出具了毕马威华振验字第2100090号验资报告。

根据《长安基金管理有限公司关于调低旗下部分基金费率并修订基金合同的公告》，自2023年8月14日起本基金基金管理费率由1.50%/年下调为1.20%/年，基金托管费率由0.25%/年下调为0.20%/年。

根据《中华人民共和国证券投资基金法》及其配套规则、《长安先进制造混合型证券投资基金基金合同》和《长安先进制造混合型证券投资基金招募说明书》的有关规定，本基金的投资范围为具有良好流动性的金融工具，包括内地依法发行上市的股票（包括主板、创业板及其他经中国证监会核准或注册上市的股票、存托凭证）、港股通标的股票、债券（包括国债、央行票据、地方政府债券、政府支持债券、政府支持机构债券、金融债券、企业债券、公司债券、公开发行的次级债、可转换债券（含分离交易可转债）、可交换债券、中期票据、短期融资券、超短期融资券及其他经中国证监会允许投资的债券）、资产支持证券、股指期货、国债期货、债券回购、银行存款（包括定期存款、协议存款及其他银行存款）、同业存单、货币市场工具以及法律法规或中国证监会允许基金投资的其他金融工具（但须符合中国证监会相关规定）。如法律法规或监管机构以后允许基金投资其他品种，基金管理人在履行适当程序后，可以将其纳入投资范围。

本基金的投资组合比例为：股票资产占基金资产的比例为60%-95%，其中投资于港股通标的股票的资产占股票资产的比例不超过50%，投资于本基金界定的先进制造业主题相关证券的比例不低于非现金基金资产的80%。每个交易日日终在扣除股指期货合约、国债期货合约需缴纳的交易保证金后，保持不低于基金资产净值5%的现金或者到期日在一年以内的政府债券，其中现金不包括结算备付金、存出保证金、应收申购款等。其他金融工具的投资比例符合法律法规和监管机构的规定。如法律法规或中国证监会变更投资品种的比例限制的，基金管理人可依据相关规定履行适当程序后调整本基金的投资比例规定。

本基金的业绩比较基准为：中证TMT产业主题指数收益率×40%+中国战略新兴产业成份指数收益率×20%+中证港股通综合指数（人民币）收益率×20%+中债综合全价指数收益率×20%。

7.4.2 会计报表的编制基础

本基金财务报表以持续经营为编制基础。本基金财务报表符合中华人民共和国财政部(以下简称"财政部")颁布的企业会计准则和《资产管理产品相关会计处理规定》(以下合称"企业会计准则")的要求,同时亦按照中国证监会颁布的《证券投资基金信息披露XBRL模板第3号<年度报告和中期报告>》以及中国证券投资基金业协会于2012年11月16日颁布的《证券投资基金会计核算业务指引》编制财务报表。

7.4.3 遵循企业会计准则及其他有关规定的声明

本基金财务报表符合财政部颁布的企业会计准则及附注7.4.2中所列示的中国证监会和中国证券投资基金业协会发布的有关基金行业实务操作的规定的要求,真实、完整地反映了本基金2025年12月31日的财务状况、2025年度的经营成果和净资产变动情况。

7.4.4 重要会计政策和会计估计

7.4.4.1 会计年度

本基金的会计年度自公历1月1日至12月31日止。

7.4.4.2 记账本位币

本基金的记账本位币为人民币,编制财务报表采用的货币为人民币。本基金选定记账本位币的依据是主要业务收支的计价和结算币种。

7.4.4.3 金融资产和金融负债的分类

(1) 金融资产的分类

本基金的金融工具包括股票投资等。

本基金通常根据管理金融资产的业务模式和金融资产的合同现金流量特征,在初始确认时将金融资产分为不同类别:以公允价值计量且其变动计入当期损益的金融资产、以公允价值计量且其变动计入其他综合收益的金融资产及以摊余成本计量的金融资产。

除非本基金改变管理金融资产的业务模式,在此情形下,所有受影响的相关金融资产在业务模式发生变更后的首个报告期间的第一天进行重分类,否则金融资产在初始确认后不得进行重分类。

本基金将同时符合下列条件且未被指定为以公允价值计量且其变动计入当期损益的金融资产,分类为以摊余成本计量的金融资产:

- 1) 本基金管理该金融资产的业务模式是以收取合同现金流量为目标;
- 2) 该金融资产的合同条款规定,在特定日期产生的现金流量,仅为对本金和以未偿付本金金额为基础的利息的支付。

除上述以摊余成本计量的金融资产外，本基金将其余所有的金融资产分类为以公允价值计量且其变动计入当期损益的金融资产。本基金现无分类为以公允价值计量且其变动计入其他综合收益的金融资产。

管理金融资产的商业模式，是指本基金如何管理金融资产以产生现金流量。业务模式决定本基金所管理金融资产现金流量的来源是收取合同现金流量、出售金融资产还是两者兼有。本基金以客观事实为依据、以关键管理人员决定的对金融资产进行管理的特定业务目标为基础，确定管理金融资产的商业模式。

本基金对金融资产的合同现金流量特征进行评估，以确定相关金融资产在特定日期产生的合同现金流量是否仅为对本金和以未偿付本金金额为基础的利息的支付。其中，本金是指金融资产在初始确认时的公允价值；利息包括对货币时间价值、与特定时期未偿付本金金额相关的信用风险、以及其他基本借贷风险、成本和利润的对价。此外，本基金对可能导致金融资产合同现金流量的时间分布或金额发生变更的合同条款进行评估，以确定其是否满足上述合同现金流量特征的要求。

(2) 金融负债的分类

本基金将金融负债分类为以公允价值计量且其变动计入当期损益的金融负债及以摊余成本计量的金融负债。

1) 以公允价值计量且其变动计入当期损益的金融负债：该类金融负债包括交易性金融负债(含属于金融负债的衍生工具)和指定为以公允价值计量且其变动计入当期损益的金融负债。

2) 以摊余成本计量的金融负债：初始确认后，对于该类金融负债采用实际利率法以摊余成本计量。

本基金现无金融负债分类为以公允价值计量且其变动计入当期损益的金融负债。

7.4.4.4 金融资产和金融负债的初始确认、后续计量和终止确认

(1) 金融工具的初始确认

金融资产和金融负债在本基金成为相关金融工具合同条款的一方时，于资产负债表内确认。在初始确认时，金融资产及金融负债均以公允价值计量。对于以公允价值计量且其变动计入当期损益的金融资产或金融负债，相关交易费用直接计入当期损益；对于其他类别的金融资产或金融负债，相关交易费用计入初始确认金额。

(2) 后续计量

1) 以公允价值计量且其变动计入当期损益的金融资产：初始确认后，对于该类金融资产以公允价值进行后续计量，产生的利得或损失(包括利息和股利收入)计入当期损益，除非该金融资产属于套期关系的一部分。

2) 以摊余成本计量的金融资产：初始确认后，对于该类金融资产采用实际利率法以摊余成本计量。以摊余成本计量且不属于任何套期关系的一部分的金融资产所产生的利得或损失，在终止确认、重分类、按照实际利率法摊销或确认减值时，计入当期损益。

3) 以公允价值计量且其变动计入当期损益的金融负债：初始确认后，对于该类金融负债以公允价值进行后续计量，除与套期会计有关外，产生的利得或损失(包括利息费用)计入当期损益。

4) 以摊余成本计量的金融负债：初始确认后，对于该类金融负债采用实际利率法以摊余成本计量。

(3) 金融工具的终止确认

满足下列条件之一时，本基金终止确认该金融资产：

- 1) 收取该金融资产现金流量的合同权利终止；
- 2) 该金融资产已转移，且本基金将金融资产所有权上几乎所有的风险和报酬转移给转入方；
- 3) 该金融资产已转移，虽然本基金既没有转移也没有保留金融资产所有权上几乎所有的风险和报酬，但是放弃了对该金融资产控制。

金融资产整体转移满足终止确认条件的，本基金将下列两项金额的差额计入当期损益：

- 1) 所转移金融资产在终止确认日的账面价值；
- 2) 因转移金融资产而收到的对价。

金融负债(或其一部分)的现时义务已经解除的，本基金终止确认该金融负债(或该部分金融负债)。

(4) 金融工具的减值

本基金以预期信用损失为基础，对下列项目进行减值会计处理并确认损失准备：

1) 以摊余成本计量的金融资产：本基金持有的其他以公允价值计量的金融资产不适用预期信用损失模型。

① 预期信用损失的计量

预期信用损失，是指以发生违约的风险为权重的金融工具信用损失的加权平均值。信用损失，是指本基金按照原实际利率折现的、根据合同应收的所有合同现金流量与预期收取的所有现金流量之间的差额，即全部现金短缺的现值。

在计量预期信用损失时，本基金需考虑的最长期限为面临信用风险的最长合同期限(包括考虑续约选择权)。

整个存续期预期信用损失，是指因金融工具整个预计存续期内所有可能发生的违约事件而导致的预期信用损失。

未来12个月内预期信用损失,是指因资产负债表日后12个月内(若金融工具的预计存续期少于12个月,则为预计存续期)可能发生的金融工具违约事件而导致的预期信用损失,是整个存续期预期信用损失的一部分。

本基金对满足下列情形的金融工具按照相当于未来12个月内预期信用损失的金额计量其损失准备,对其他金融工具按照相当于整个存续期内预期信用损失的金额计量其损失准备:该金融工具在资产负债表日只具有较低的信用风险或该金融工具的信用风险自初始确认后并未显著增加。

② 预期信用损失准备的列报

为反映金融工具的信用风险自初始确认后的变化,本基金在每个资产负债表日重新计量预期信用损失,由此形成的损失准备的增加或转回金额,应当作为减值损失或利得计入当期损益。对于以摊余成本计量的金融资产,损失准备抵减该金融资产在资产负债表中列示的账面价值。

③ 核销

如果本基金不再合理预期金融资产合同现金流量能够全部或部分收回,则直接减记该金融资产的账面余额。这种减记构成相关金融资产的终止确认。这种情况通常发生在本基金确定债务人没有资产或收入来源可产生足够的现金流量以偿还将被减记的金额。但是,被减记的金融资产仍可能受到本基金催收到期款项相关执行活动的影响。已减记的金融资产以后又收回的,作为减值损失的转回计入收回当期的损益。

7.4.4.5 金融资产和金融负债的估值原则

除特别声明外,本基金按下述原则计量公允价值:

公允价值是指市场参与者在计量日发生的有序交易中,出售一项资产所能收到或者转移一项负债所需支付的价格。

本基金在确定相关金融资产和金融负债的公允价值时,根据企业会计准则的规定采用在当前情况下适用并且有足够可利用数据和其他信息支持的估值技术。

存在活跃市场且能够获取相同资产或负债报价的金融工具,在估值日有报价的,除会计准则规定的情况外,将该报价不加调整地应用于该资产或负债的公允价值计量;估值日无报价且最近交易日后未发生影响公允价值计量的重大事件的,采用最近交易日的报价确定公允价值。有充足证据表明估值日或最近交易日的报价不能真实反映公允价值的,对报价进行调整,确定公允价值。与上述金融工具相同,但具有不同特征的,以相同资产或负债的公允价值为基础,并在估值技术中考虑不同特征因素的影响。特征是指对资产出售或使用的限制等,如果该限制是针对资产持有者的,那么在估值技术中不应将该限制作为特征考虑。此外,本基金不考虑因其大量持有相关资产或负债所产生的溢价或折价。

对不存在活跃市场的金融工具，采用在当前情况下适用并且有足够可利用数据和其他信息支持的估值技术确定公允价值。采用估值技术确定公允价值时，优先使用可观察输入值，只有在无法取得相关资产或负债可观察输入值或取得不切实可行的情况下，才可以使用不可观察输入值。

如经济环境发生重大变化或证券发行人发生影响证券价格的重大事件，参考类似投资品种的现行市价及重大变化等因素，对估值进行调整并确定公允价值。

7.4.4.6 金融资产和金融负债的抵销

金融资产和金融负债在资产负债表内分别列示，没有相互抵销。但是，同时满足下列条件的，以相互抵销后的净额在资产负债表内列示：

- (1) 本基金具有抵销已确认金额的法定权利，且该种法定权利是当前可执行的；
- (2) 本基金计划以净额结算，或同时变现该金融资产和清偿该金融负债。

7.4.4.7 实收基金

实收基金为对外发行基金份额所募集的总金额在扣除损益平准金分摊部分后的余额。由于申购和赎回引起的实收基金份额变动分别于基金申购确认日及基金赎回确认日认列。上述申购和赎回分别包括基金转换所引起的转入基金的实收基金增加和转出基金的实收基金减少。

7.4.4.8 损益平准金

损益平准金核算在基金份额发生变动时，申购、赎回、转入、转出及红利再投资等款项中包含的未分配利润，包括已实现损益平准金和未实现损益平准金。已实现损益平准金指根据交易申请日申购或赎回款项中包含的按累计未分配的已实现损益占净资产比例计算的金额。未实现损益平准金指根据交易申请日申购或赎回款项中包含的按累计未分配的未实现损益占净资产比例计算的金额。损益平准金于基金申购确认日或基金赎回确认日进行确认和计量，并于会计期末全额转入未分配利润。

7.4.4.9 收入/（损失）的确认和计量

1. 利息收入

存款利息收入是按借出货币资金的时间和实际利率计算确定。

买入返售金融资产在资金实际占用期间内按实际利率法逐日确认为利息收入。

2. 投资收益

股票投资收益、债券投资收益和衍生工具收益按相关金融资产于处置日成交金额与其初始计量金额的差额确认，处置时产生的交易费用计入投资收益。

股利收益按上市公司宣告的分红派息比例计算的金额扣除应由上市公司代扣代缴的个人所得税后的净额确认。

以公允价值计量且其变动计入当期损益的债券投资，在其持有期间，按票面金额和票面利率计算的利息计入投资收益。

3. 公允价值变动收益

公允价值变动收益核算基金持有的采用公允价值模式计量的以公允价值计量且其变动计入当期损益的金融资产、衍生工具、以公允价值计量且其变动计入当期损益的金融负债等公允价值变动形成的应计入当期损益的利得或损失。不包括本基金持有的以公允价值计量且其变动计入当期损益的债券投资在持有期间按票面利率计算的利息。

7.4.4.10 费用的确认和计量

本基金的管理人报酬、托管费和销售服务费在费用涵盖期间按基金合同约定的费率和计算方法逐日确认。以摊余成本计量的金融负债在持有期间确认的利息支出按实际利率法计算。

7.4.4.11 基金的收益分配政策

根据《长安先进制造混合型证券投资基金基金合同》的规定，在符合有关基金分红条件的前提下，基金管理人可以根据实际情况进行收益分配，具体分配方案以公告为准，若《基金合同》生效不满3个月可不进行收益分配；本基金收益分配方式分两种：现金分红与红利再投资，基金份额持有人可选择现金红利或将现金红利自动转为相应类别的基金份额进行再投资，且基金份额持有人可对A类、C类基金份额分别选择不同分红方式；若基金份额持有人不选择，本基金默认的收益分配方式是现金分红。若基金份额持有人选择红利再投资方式进行收益分配，收益的计算以权益登记日当日收市后计算的两类基金份额净值为基准转为相应类别的基金份额进行再投资，红利再投资形成的基金份额保留到小数点后第2位，小数点2位以后的部分舍去，由此产生的收益由基金财产享有；基金收益分配后各类基金份额净值不能低于面值，即基金收益分配基准日的各类基金份额净值减去每单位该类基金份额收益分配金额后不能低于面值；本基金同一类别的每份基金份额享有同等分配权，由于本基金A类基金份额不收取销售服务费，C类基金份额收取销售服务费，各类基金份额对应的可供分配利润将有所不同。

7.4.4.12 外币交易

外币交易按交易发生日的即期汇率将外币金额折算为人民币金额。

以公允价值计量的外币非货币性项目，于估值日采用估值日的即期汇率折算为人民币，与所产生的折算差额直接计入公允价值变动损益科目。

7.4.4.13 分部报告

本基金以内部组织结构、管理要求、内部报告制度为依据确定经营分部，以经营分部为基础确定报告分部。本基金目前以一个经营分部运作，不需要进行分部报告的披露。

7.4.4.14 其他重要的会计政策和会计估计

编制财务报表时，本基金需要运用估计和假设，这些估计和假设会对会计政策的应用及资产、负债、收入和支出的金额产生影响。实际情况可能与这些估计不同。本基金对估计涉及的关键假设和不确定因素的判断进行持续评估，会计估计变更的影响在变更当期和未来期间予以确认。

对于证券交易所上市的股票，若出现重大事项停牌或交易不活跃(包括涨跌停时的交易不活跃)等情况，本基金根据《中国证券监督管理委员会关于证券投资基金估值业务的指导意见》(中国证监会公告〔2017〕13号)，根据具体情况采用《关于发布中基协(AMAC)基金行业股票估值指数的通知》(中基协发〔2013〕13号)提供的指数收益法、市盈率法、现金流量折现法等估值技术进行估值。

对于在发行时明确一定期限限售期的股票，根据《关于发布<证券投资基金投资流通受限股票估值指引(试行)>的通知》(中基协发〔2017〕6号)，在估值日按照流通受限股票计算公式确定估值日流通受限股票的价值。

根据《关于固定收益品种的估值处理标准》(中基协字〔2022〕566号)在银行间债券市场、上海证券交易所、深圳证券交易所、北京证券交易所及中国证券监督管理委员会认可的其他交易场所上市交易或挂牌转让的固定收益品种(估值处理标准另有规定的除外)，采用第三方估值基准服务机构提供的价格数据进行估值。

7.4.5 会计政策和会计估计变更以及差错更正的说明

7.4.5.1 会计政策变更的说明

本基金在本报告期内未发生重大会计政策变更。

7.4.5.2 会计估计变更的说明

本基金在本报告期内未发生重大会计估计变更。

7.4.5.3 差错更正的说明

本基金在本报告期内未发生重大会计差错更正。

7.4.6 税项

根据《关于开放式证券投资基金有关税收问题的通知》(财税〔2002〕128号)、《关于证券投资基金税收政策的通知》(财税〔2004〕78号)、《关于实施上市公司股息红利

差别化个人所得税政策有关问题的通知》(财税〔2012〕85号)、《关于上市公司股息红利差别化个人所得税政策有关问题的通知》(财税〔2015〕101号)、《关于继续实施全国中小企业股份转让系统挂牌公司股息红利差别化个人所得税政策的公告》(财政部、税务总局、证监会公告〔2019〕78号)、深圳证券交易所于2008年9月18日发布的《深圳证券交易所关于做好证券交易印花税征收方式调整工作的通知》、《关于企业所得税若干优惠政策的通知》(财税〔2008〕1号)、《关于全面推开营业税改征增值税试点的通知》(财税〔2016〕36号)、《关于进一步明确全面推开营改增试点金融业有关政策的通知》(财税〔2016〕46号)、《关于金融机构同业往来等增值税政策的补充通知》(财税〔2016〕70号)、《关于明确金融、房地产开发、教育辅助服务等增值税政策的通知》(财税〔2016〕140号)、《关于资管产品增值税政策有关问题的补充通知》(财税〔2017〕2号)、《关于资管产品增值税有关问题的通知》(财税〔2017〕56号)、《关于租入固定资产进项税额抵扣等增值税政策的通知》(财税〔2017〕90号)、《关于减半征收证券交易印花税的公告》(财税〔2023〕39号)及其他相关税务法规和实务操作,本基金适用的主要税项列示如下:

(一) 资管产品管理人运营资管产品过程中发生的增值税应税行为,以管理人为增值税纳税人,暂适用简易计税方法,按照3%的征收率缴纳增值税。

证券投资基金管理人运用基金买卖股票、债券取得的金融商品转让收入免征增值税;对国债、地方政府债利息收入以及金融同业往来取得的利息收入免征增值税;同业存款利息收入免征增值税以及一般存款利息收入不征收增值税。

(二) 对证券投资基金从证券市场中取得的收入,包括买卖股票、债券的差价收入,股权的股息、红利收入,债券的利息收入及其他收入,暂不征收企业所得税。

对投资者从证券投资基金分配中取得的收入,暂不征收企业所得税。

(三) 对基金从上市公司、全国中小企业股份转让系统公开转让股票的非上市公众公司(“挂牌公司”)取得的股息红利所得,持股期限在1个月以内(含1个月)的,其股息红利所得全额计入应纳税所得额;持股期限在1个月以上至1年(含1年)的,暂减按50%计入应纳税所得额;持股期限超过1年的,暂免征收个人所得税。对基金持有的上市公司限售股,解禁后取得的股息、红利收入,按照上述规定计算纳税,持股时间自解禁日起计算;解禁前取得的股息、红利收入继续暂减按50%计入应纳税所得额。上述所得统一适用20%的税率计征个人所得税。

对基金取得的企业债券利息收入,应由发行债券的企业在向基金支付利息时代扣代缴20%的个人所得税。

(四) 基金卖出股票按0.1%的税率缴纳股票交易印花税,买入股票不征收股票交易印花税。自2023年8月28日起,证券交易印花税实施减半征收。

(五) 对基金运营过程中缴纳的增值税,分别按照证券投资基金管理人所在地适用的税率,计算缴纳城市维护建设税、教育费附加和地方教育附加。

7.4.7 重要财务报表项目的说明

7.4.7.1 货币资金

单位：人民币元

项目	本期末 2025年12月31日	上年度末 2024年12月31日
活期存款	15,819,630.72	18,022,469.39
等于：本金	15,818,082.46	18,018,503.03
加：应计利息	1,548.26	3,966.36
减：坏账准备	-	-
定期存款	-	-
等于：本金	-	-
加：应计利息	-	-
减：坏账准备	-	-
其中：存款期限1个月以内	-	-
存款期限1-3个月	-	-
存款期限3个月以上	-	-
其他存款	-	-
等于：本金	-	-
加：应计利息	-	-
减：坏账准备	-	-
合计	15,819,630.72	18,022,469.39

7.4.7.2 交易性金融资产

单位：人民币元

项目	本期末 2025年12月31日			
	成本	应计利息	公允价值	公允价值变动
股票	166,788,967.27	-	205,916,824.49	39,127,857.22
贵金属投资-金交所黄金合约	-	-	-	-
债 交易所市场	-	-	-	-

券	银行间市场	-	-	-	-
	合计	-	-	-	-
资产支持证券		-	-	-	-
基金		-	-	-	-
其他		-	-	-	-
合计		166,788,967.27	-	205,916,824.49	39,127,857.22
项目		上年度末 2024年12月31日			
		成本	应计利息	公允价值	公允价值变动
股票		159,836,796.59	-	181,814,677.41	21,977,880.82
贵金属投资-金交所黄金合约		-	-	-	-
债券	交易所市场	-	-	-	-
	银行间市场	-	-	-	-
	合计	-	-	-	-
资产支持证券		-	-	-	-
基金		-	-	-	-
其他		-	-	-	-
合计		159,836,796.59	-	181,814,677.41	21,977,880.82

7.4.7.3 衍生金融资产/负债

本基金于本报告期末及上年度末未持有任何衍生金融资产/负债。

7.4.7.4 买入返售金融资产

7.4.7.4.1 各项买入返售金融资产期末余额

本基金于本报告期末及上年度末均未持有任何买入返售金融资产。

7.4.7.4.2 期末买断式逆回购交易中取得的债券

本基金于本报告期末及上年度末无买断式逆回购交易中取得的债券。

7.4.7.5 其他资产

本基金于本报告期末及上年度末均未持有其他资产。

7.4.7.6 其他负债

单位：人民币元

项目	本期末 2025年12月31日	上年度末 2024年12月31日
应付券商交易单元保证金	-	-
应付赎回费	1,724.90	132.77
应付证券出借违约金	-	-
应付交易费用	181,575.74	211,031.44
其中：交易所市场	181,575.74	211,031.44
银行间市场	-	-
应付利息	-	-
预提费用-审计费	12,000.00	12,000.00
预提费用-信息披露费	120,000.00	120,000.00
合计	315,300.64	343,164.21

7.4.7.7 实收基金

7.4.7.7.1 长安先进制造混合A

金额单位：人民币元

项目 (长安先进制造混合A)	本期 2025年01月01日至2025年12月31日	
	基金份额（份）	账面金额
上年度末	278,927,024.08	278,927,024.08
本期申购	27,898,085.63	27,898,085.63
本期赎回（以“-”号填列）	-75,571,084.04	-75,571,084.04
本期末	231,254,025.67	231,254,025.67

7.4.7.7.2 长安先进制造混合C

金额单位：人民币元

项目 (长安先进制造混合C)	本期 2025年01月01日至2025年12月31日	
	基金份额（份）	账面金额
上年度末	61,129,847.19	61,129,847.19

本期申购	127,003,110.72	127,003,110.72
本期赎回（以“-”号填列）	-149,111,120.56	-149,111,120.56
本期末	39,021,837.35	39,021,837.35

此处申购含红利再投资、转换入份额，赎回含转换出份额。

7.4.7.8 未分配利润

7.4.7.8.1 长安先进制造混合A

单位：人民币元

项目 (长安先进制造混合A)	已实现部分	未实现部分	未分配利润合计
上年度末	-134,241,033.37	17,924,171.56	-116,316,861.81
本期期初	-134,241,033.37	17,924,171.56	-116,316,861.81
本期利润	46,629,263.52	14,160,307.11	60,789,570.63
本期基金份额交易产生的变动数	19,492,130.89	-6,112,760.93	13,379,369.96
其中：基金申购款	-11,977,571.31	3,365,985.19	-8,611,586.12
基金赎回款	31,469,702.20	-9,478,746.12	21,990,956.08
本期已分配利润	-	-	-
本期末	-68,119,638.96	25,971,717.74	-42,147,921.22

7.4.7.8.2 长安先进制造混合C

单位：人民币元

项目 (长安先进制造混合C)	已实现部分	未实现部分	未分配利润合计
上年度末	-29,972,686.35	3,918,435.65	-26,054,250.70
本期期初	-29,972,686.35	3,918,435.65	-26,054,250.70
本期利润	12,928,542.67	2,989,669.29	15,918,211.96
本期基金份额交易产生的变动数	4,926,342.57	-2,561,841.52	2,364,501.05
其中：基金申购款	-59,299,972.59	16,670,992.29	-42,628,980.30
基金赎回款	64,226,315.16	-19,232,833.81	44,993,481.35
本期已分配利润	-	-	-

本期末	-12,117,801.11	4,346,263.42	-7,771,537.69
-----	----------------	--------------	---------------

7.4.7.9 存款利息收入

单位：人民币元

项目	本期 2025年01月01日至2025年 12月31日	上年度可比期间 2024年01月01日至2024年 12月31日
活期存款利息收入	92,986.37	157,589.17
定期存款利息收入	-	-
其他存款利息收入	-	-
结算备付金利息收入	5,662.58	6,554.92
其他	1,994.80	1,556.36
合计	100,643.75	165,700.45

其他为结算保证金利息收入、应收申购款利息收入、在途利息收入以及港股通风控资金利息收入。

7.4.7.10 股票投资收益

7.4.7.10.1 股票投资收益——买卖股票差价收入

单位：人民币元

项目	本期 2025年01月01日至2025年 12月31日	上年度可比期间 2024年01月01日至2024年 12月31日
卖出股票成交总额	985,530,354.51	605,421,284.40
减：卖出股票成本总额	922,121,940.47	586,650,219.05
减：交易费用	1,776,455.01	1,058,184.36
买卖股票差价收入	61,631,959.03	17,712,880.99

7.4.7.10.2 股票投资收益——证券出借差价收入

本基金在本报告期内及上年度可比期间均无股票投资收益证券出借差价收入。

7.4.7.11 基金投资收益

本基金在本报告期内及上年度可比期间均无基金投资收益。

7.4.7.12 债券投资收益**7.4.7.12.1 债券投资收益项目构成**

本基金在本报告期内及上年度可比期间均无债券投资收益。

7.4.7.12.2 债券投资收益——申购差价收入

本基金本报告期内及上年度可比期间均无债券投资收益-申购差价收入。

7.4.7.13 资产支持证券投资收益

本基金在本报告期内及上年度可比期间均无资产支持证券投资收益。

7.4.7.14 贵金属投资收益

本基金在本报告期内及上年度可比期间均无贵金属投资收益。

7.4.7.15 衍生工具收益

本基金在本报告期内及上年度可比期间均无衍生工具收益。

7.4.7.16 股利收益

单位：人民币元

项目	本期 2025年01月01日至2025 年12月31日	上年度可比期间 2024年01月01日至2024 年12月31日
股票投资产生的股利收益	1,377,647.00	1,632,474.66
其中：证券出借权益补偿收入	-	-
基金投资产生的股利收益	-	-
合计	1,377,647.00	1,632,474.66

7.4.7.17 公允价值变动收益

单位：人民币元

项目名称	本期 2025年01月01日至2025 年12月31日	上年度可比期间 2024年01月01日至2024年12 月31日
1.交易性金融资产	17,149,976.40	9,233,447.84
——股票投资	17,149,976.40	9,233,447.84
——债券投资	-	-

—资产支持证券投资	-	-
—基金投资	-	-
—贵金属投资	-	-
—其他	-	-
2.衍生工具	-	-
—权证投资	-	-
3.其他	-	-
减：应税金融商品公允价值变动产生的预估增值税	-	-
合计	17,149,976.40	9,233,447.84

7.4.7.18 其他收入

单位：人民币元

项目	本期 2025年01月01日至2025年 12月31日	上年度可比期间 2024年01月01日至2024年 12月31日
基金赎回费收入	142,571.71	61,835.55
转换费收入	3,193.17	730.19
合计	145,764.88	62,565.74

7.4.7.19 信用减值损失

本基金在本报告期内及上年度可比期间均无信用减值损失。

7.4.7.20 其他费用

单位：人民币元

项目	本期 2025年01月01日至2025年 12月31日	上年度可比期间 2024年01月01日至2024年 12月31日
审计费用	12,000.00	12,000.00
信息披露费	120,000.00	120,000.00
证券出借违约金	-	-
汇划手续费	16,984.23	9,962.15

合计	148,984.23	141,962.15
----	------------	------------

7.4.8 或有事项、资产负债表日后事项的说明

7.4.8.1 或有事项

截至资产负债表日，本基金没有需要在财务报表附注中说明的或有事项。

7.4.8.2 资产负债表日后事项

截至本财务报告批准报出日，本基金没有需要在财务报表附注中说明的资产负债表日后事项。

7.4.9 关联方关系

关联方名称	与本基金的关系
长安基金管理有限公司	基金管理人、基金注册登记机构、基金销售机构
中国农业银行股份有限公司	基金托管人
长安国际信托股份有限公司	基金管理人的股东
杭州景林景淳企业管理合伙企业(有限合伙)	基金管理人的股东
上海恒嘉美联发展有限公司	基金管理人的股东
兵器装备集团财务有限责任公司	基金管理人的股东
五星控股集团有限公司	基金管理人的股东
长安财富资产管理有限公司	基金管理人的子公司

本报告期内存在控制关系或其他重大利害关系的关联方未发生变化。

7.4.10 本报告期及上年度可比期间的关联方交易

7.4.10.1 通过关联方交易单元进行的交易

7.4.10.1.1 股票交易

本基金在本报告期内及上年度可比期间均没有通过关联方的交易单元进行过股票交易。

7.4.10.1.2 权证交易

本基金在本报告期内及上年度可比期间均没有通过关联方的交易单元进行过权证交易。

7.4.10.1.3 债券交易

本基金在本报告期内及上年度可比期间均没有通过关联方的交易单元进行过债券交易。

7.4.10.1.4 债券回购交易

本基金在本报告期内及上年度可比期间均没有通过关联方的交易单元进行过债券回购交易。

7.4.10.1.5 基金交易

本基金在本报告期内及上年度可比期间均没有通过关联方的交易单元进行过基金交易。

7.4.10.1.6 应支付关联方的佣金

本基金在本报告期内及上年度可比期间均没有应支付关联方的佣金。

7.4.10.2 关联方报酬

7.4.10.2.1 基金管理费

单位：人民币元

项目	本期 2025年01月01日至20 25年12月31日	上年度可比期间 2024年01月01日至20 24年12月31日
当期发生的基金应支付的管理费	2,808,047.28	2,332,685.52
其中：应支付销售机构的客户维护费	1,210,585.58	1,077,812.63
应支付基金管理人的净管理费	1,597,461.70	1,254,872.89

1、支付基金管理人长安基金管理有限公司的基金管理费按前一日基金资产净值1.20%的年费率计提，逐日累计至每月月底，按月支付。计算公式为：

日基金管理费=前一日基金资产净值×1.20%/当年天数

2、客户维护费是指基金管理人与基金销售机构约定的用以向基金销售机构支付客户服务及销售活动中产生的相关费用，该费用从基金管理人收取的基金管理费中列支，不属于从基金资产中列支的费用项目。

7.4.10.2.2 基金托管费

单位：人民币元

项目	本期 2025年01月01日至2025	上年度可比期间 2024年01月01日至2024
----	------------------------	-----------------------------

	年12月31日	年12月31日
当期发生的基金应支付的托管费	468,007.93	388,780.88

支付基金托管人农业银行的基金托管费按前一日基金资产净值0.20%的年费率计提，逐日累计至每月月底，按月支付。计算公式为：

日基金托管费=前一日基金资产净值×0.20% / 当年天数

7.4.10.2.3 销售服务费

单位：人民币元

获得销售服务费的各关联方名称	本期 2025年01月01日至2025年12月31日		
	当期发生的基金应支付的销售服务费		
	长安先进制造混合A	长安先进制造混合C	合计
长安基金管理有限公司	0.00	90,015.84	90,015.84
中国农业银行股份有限公司	0.00	26,337.69	26,337.69
合计	0.00	116,353.53	116,353.53
获得销售服务费的各关联方名称	上年度可比期间 2024年01月01日至2024年12月31日		
	当期发生的基金应支付的销售服务费		
	长安先进制造混合A	长安先进制造混合C	合计
长安基金管理有限公司	0.00	9,204.60	9,204.60
中国农业银行股份有限公司	0.00	18,892.14	18,892.14
合计	0.00	28,096.74	28,096.74

长安先进制造混合A类基金份额不收取销售服务费。

长安先进制造混合C类支付销售机构的基金销售服务费按前一日C类资产净值0.5%的年费率计提，逐日累计至每月月底，按月支付。计算公式为：

长安先进制造混合C日基金销售服务费=前一日C类基金资产净值×0.5%/当年天数

7.4.10.3 与关联方进行银行间同业市场的债券(含回购)交易

本基金在本报告期内及上年度可比期间均未与关联方进行银行间同业市场的债券(含回购)交易。

7.4.10.4 报告期内转融通证券出借业务发生重大关联交易事项的说明**7.4.10.4.1 与关联方通过约定申报方式进行的适用固定期限费率的证券出借业务的情况**

本基金在本报告期内及上年度可比期间均未与关联方通过约定申报方式进行适用固定期限费率的证券出借业务。

7.4.10.4.2 与关联方通过约定申报方式进行的适用市场化期限费率的证券出借业务的情况

本基金在本报告期内及上年度可比期间均未与关联方通过约定申报方式进行适用市场化期限费率的证券出借业务。

7.4.10.5 各关联方投资本基金的情况**7.4.10.5.1 报告期内基金管理人运用固有资金投资本基金的情况**

长安先进制造混合A

份额单位：份

项目	本期 2025年01月01日至 2025年12月31日	上年度可比期间 2024年01月01日至 2024年12月31日
基金合同生效日（2021年10月28日）持有的基金份额	4,999,200.00	4,999,200.00
报告期初持有的基金份额	4,999,200.00	4,999,200.00
报告期间申购/买入总份额	-	-
报告期间因拆分变动份额	-	-
减：报告期间赎回/卖出总份额	-	-
报告期末持有的基金份额	4,999,200.00	4,999,200.00
报告期末持有的基金份额占基金总份额比例	1.85%	1.47%

长安先进制造混合C

份额单位：份

项目	本期 2025年01月01日至 2025年12月31日	上年度可比期间 2024年01月01日至 2024年12月31日
基金合同生效日（2021年10月28日）持有的基金份额	-	-

报告期初持有的基金份额	-	-
报告期间申购/买入总份额	-	-
报告期间因拆分变动份额	-	-
减：报告期间赎回/卖出总份额	-	-
报告期末持有的基金份额	-	-
报告期末持有的基金份额占基金总份额比例	-	-

基金管理人通过直销柜台买卖本基金，费用按照合同约定执行。

7.4.10.5.2 报告期末除基金管理人之外的其他关联方投资本基金的情况

除基金管理人之外的其他关联方在本报告期末未持有本基金。

7.4.10.6 由关联方保管的银行存款余额及当期产生的利息收入

单位：人民币元

关联方名称	本期 2025年01月01日至2025年12月31日		上年度可比期间 2024年01月01日至2024年12月31日	
	期末余额	当期利息收入	期末余额	当期利息收入
中国农业银行股份有限公司	15,819,630.72	92,986.37	18,022,469.39	157,589.17

本基金通过“农业银行基金托管结算资金专用存款账户”转存于中国证券登记结算有限责任公司的结算备付金，于2025年12月31日的相关余额为人民币337,882.83元（2024年12月31日：人民币5,085,956.00元）。

7.4.10.7 本基金在承销期内参与关联方承销证券的情况

本基金在本报告期内及上年度可比期间均未在承销期内购入过由关联方承销的证券。

7.4.10.8 其他关联交易事项的说明

本报告期内及上年度可比期间均无其他关联交易事项说明。

7.4.11 利润分配情况--固定净值型货币市场基金之外的基金

本基金在本报告期末进行过利润分配。

7.4.12 期末（2025年12月31日）本基金持有的流通受限证券

7.4.12.1 因认购新发/增发证券而于期末持有的流通受限证券

根据中国证监会相关规定，证券投资基金参与网下配售，可与发行人、承销商自主约定网下配售股票的持有期限并公开披露。持有期自公开发行的股票上市之日起计算。在持有期内的股票为流动受限制而不能自由转让的资产。证券投资基金获配的科创板股票及创业板股票需要锁定的，锁定期根据相关法规及交易所相关规定执行。证券投资基金还可作为特定投资者，认购由中国证监会规范的非公开发行股票，所认购的股票自发行结束之日起在法规规定的限售期内不得转让。证券投资基金对上述非公开发行股票的减持还需根据交易所相关规定执行。

于2025年12月31日，本基金未持有因认购新发或增发证券而受上述规定约束的流通受限证券。

7.4.12.2 期末持有的暂时停牌等流通受限股票

于2025年12月31日，本基金未持有暂时停牌等流通受限股票。

7.4.12.3 期末债券正回购交易中作为抵押的债券

7.4.12.3.1 银行间市场债券正回购

于2025年12月31日，本基金未持有因银行间市场债券正回购交易而作为抵押的债券。

7.4.12.3.2 交易所市场债券正回购

于2025年12月31日，本基金未持有因交易所市场债券正回购交易而作为抵押的债券。

7.4.12.4 期末参与转融通证券出借业务的证券

于2025年12月31日，本基金未持有参与转融通证券出借业务的证券。

7.4.13 金融工具风险及管理

7.4.13.1 风险管理政策和组织架构

本基金在日常活动中面临各种金融工具的风险，主要包括：

- 信用风险
- 流动性风险
- 市场风险

本基金管理人按照“健全、合理、制衡、独立”的原则，建立了合规与风险管理委员会(董事会层面)、督察长、法律合规部、监察稽核部、风险管理部和相关部门构成的

全方位、多层级的合规风险管理架构。本基金管理人秉承全面风险管理的理念，将风险管理贯穿日常经营活动的整个过程，渗透到各个业务环节，覆盖所有部门和岗位，建立了集风险识别、风险测量、风险控制、风险评价、风险报告为一体的风险管理机制，全面、及时识别、分析和评估各类风险，有效防范日常经营和基金运作过程中可能面临的各种风险，最大限度地保护基金份额持有人的合法权益。

7.4.13.2 信用风险

信用风险是指基金在交易过程中因交易对手未履行合约责任，或者基金所投资证券之发行人出现违约、拒绝支付到期本息，导致基金资产损失和收益变化的风险。本基金的银行存款存放在本基金的托管行中国农业银行，与该银行存款相关的信用风险不重大。本基金的基金管理人建立了信用风险管理流程，本基金投资于具有良好信用等级的证券，且通过分散化投资以分散信用风险。本基金投资于一家公司发行的证券市值不超过基金资产净值的10%，且本基金与由本基金管理人管理的其他基金共同持有一家公司的证券，不得超过该证券的10%。

本基金在交易所进行的交易均与中国证券登记结算有限责任公司完成证券交收和款项清算，因此违约风险发生的可能性很小；本基金在进行银行间同业市场交易前均对交易对手进行信用评估并采用券款对付交割方式以控制相应的信用风险。

7.4.13.2.1 按短期信用评级列示的债券投资

本基金于本报告期末及上年度末均未持有按短期信用评级列示的债券投资。

7.4.13.2.2 按短期信用评级列示的资产支持证券投资

本基金于本报告期末及上年度末均未持有按短期信用评级列示的资产支持证券投资。

7.4.13.2.3 按短期信用评级列示的同业存单投资

本基金于本报告期末及上年度末均未持有按短期信用评级列示的同业存单投资。

7.4.13.2.4 按长期信用评级列示的债券投资

本基金于本报告期末及上年度末均未持有按长期信用评级列示的债券投资。

7.4.13.2.5 按长期信用评级列示的资产支持证券投资

本基金于本报告期末及上年度末均未持有按长期信用评级列示的资产支持证券投资。

7.4.13.2.6 按长期信用评级列示的同业存单投资

本基金于本报告期末及上年度末均未持有按长期信用评级列示的同业存单投资。

7.4.13.3 流动性风险

流动性风险是指基金在履行与金融负债有关的义务时遇到资金短缺的风险。本基金的流动性风险一方面来自于投资品种所处的交易市场不活跃而带来的变现困难或因投资集中而无法在市场出现剧烈波动的情况下以合理的价格变现，另一方面来自于基金份额持有人可随时要求赎回其持有的基金份额。

本基金管理人每日预测本基金的流动性需求，并同时通过独立的风险管理部门设定流动性比例要求，对流动性指标进行持续的监测和分析。

针对投资品种变现的流动性风险，本基金管理人对流通受限证券的投资交易进行限制和控制，对缺乏流动性的证券投资比率事先确定最高上限，控制基金的流动性结构；加强对投资组合变现周期和冲击成本的定量分析，定期揭示基金的流动性风险；通过分散投资降低基金财产的非系统性风险，保持基金组合良好的流动性。本基金所持证券均可在证券交易所或银行间同业市场交易，除本报告期末本基金持有的流通受限证券章节中列示的部分基金资产流通暂时受限制不能自由转让的情况外，其余均能及时变现。此外，本基金可通过卖出回购金融资产方式借入短期资金应对流动性需求，其上限一般不超过基金持有的债券资产的公允价值。

针对兑付赎回资金的流动性风险，本基金管理人根据申购赎回变动情况，制定现金头寸预测表，及时采取措施满足流动性需要；分析基金持有人结构，加强与主要持有机构的沟通，及时揭示可能的赎回需求；在基金合同中设计了巨额赎回条款，约定在非常情况下赎回申请的处理方式，控制因开放申购赎回模式带来的流动性风险，有效保障基金持有人利益。

于本期末，除卖出回购金融资产款余额(该利息金额不重大)外，本基金所承担的其他金融负债的合同约定到期日均为一个月以内且不计息，可赎回基金份额净值(净资产)无固定到期日且不计息，因此账面余额约为未折现的合约到期现金流量。

7.4.13.3.1 报告期内本基金组合资产的流动性风险分析

报告期内，基金组合资产中的主要标的属于《公开募集证券投资基金流动性风险管理规定》（以下简称“流动性新规”）中定义的7个工作日可变现资产的范围，基金管理人每日对基金组合资产中的7个工作日可变现资产的可变现价值进行审慎评估和测算，保证本基金每日净赎回申请不超过基金组合资产中7个工作日可变现资产的可变现价值。本基金主动投资于流动性新规中定义的流动性受限资产的市值不超过基金的资产净值的15%。本基金根据《公开募集证券投资基金运作管理办法》和流动性新规的要求严格执行开放式基金资金头寸管理的相关规定，每日保持不低于5%的现金或到期日在

一年以内的政府债券（不包括结算备付金、存出保证金、应收申购款等）。报告期内本基金组合资产的流动性和变现能力较强，流动性风险较小。

7.4.13.4 市场风险

市场风险是指基金所持金融工具的公允价值或未来现金流量因所处市场各类价格因素的变动而发生波动的风险，包括利率风险、外汇风险和其他价格风险。

7.4.13.4.1 利率风险

利率风险是指金融工具的公允价值或现金流量受市场利率变动而发生波动的风险。

本基金持有的大部分金融资产和金融负债不计息，因此本基金的收入及经营活动的现金流量在很大程度上独立于市场利率变化。本基金的生息资产主要为银行存款、结算备付金、存出保证金等。本基金管理人每日对本基金面临的利率敏感性缺口进行监控，并通过对所持投资品种修正久期等参数的监控进行利率风险管理。

下表统计了本基金面临的利率风险敞口，表中所示为本基金资产及负债的公允价值，并按照合约规定的利率重新定价日或到期日孰早者进行了分类：

7.4.13.4.1.1 利率风险敞口

单位：人民币元

本期末 2025年12月 31日	1个月以内	1-3个月	3个月-1年	1-5年	5年以上	不计息	合计
资产							
货币资金	15,819,630.72	-	-	-	-	-	15,819,630.72
结算备付金	337,882.83	-	-	-	-	-	337,882.83
存出保证金	198,123.89	-	-	-	-	-	198,123.89
交易性金融资产	-	-	-	-	-	205,916,824.49	205,916,824.49
应收清算款	-	-	-	-	-	897,873.88	897,873.88
应收申购款	-	-	-	-	-	22,286.34	22,286.34
资产总计	16,355,637.44	-	-	-	-	206,836,984.71	223,192,622.15
负债							
应付清算款	-	-	-	-	-	33.83	33.83
应付赎回款	-	-	-	-	-	2,248,599.61	2,248,599.61
应付管理人报酬	-	-	-	-	-	221,885.45	221,885.45
应付托管费	-	-	-	-	-	36,980.91	36,980.91
应付销售服	-	-	-	-	-	13,417.60	13,417.60

务费							
其他负债	-	-	-	-	-	315,300.64	315,300.64
负债总计	-	-	-	-	-	2,836,218.04	2,836,218.04
利率敏感度缺口	16,355,637.44	-	-	-	-	204,000,766.67	220,356,404.11
上年度末 2024年12月 31日	1个月以内	1-3个月	3个月-1年	1-5年	5年以上	不计息	合计
资产							
货币资金	18,022,469.39	-	-	-	-	-	18,022,469.39
结算备付金	5,085,956.00	-	-	-	-	-	5,085,956.00
存出保证金	99,933.56	-	-	-	-	-	99,933.56
交易性金融资产	-	-	-	-	-	181,814,677.41	181,814,677.41
应收清算款	-	-	-	-	-	990,575.22	990,575.22
应收申购款	-	-	-	-	-	163,370.31	163,370.31
资产总计	23,208,358.95	-	-	-	-	182,968,622.94	206,176,981.89
负债							
应付清算款	-	-	-	-	-	7,634,622.02	7,634,622.02
应付赎回款	-	-	-	-	-	256,834.67	256,834.67
应付管理人报酬	-	-	-	-	-	206,497.63	206,497.63
应付托管费	-	-	-	-	-	34,416.23	34,416.23
应付销售服务费	-	-	-	-	-	15,688.37	15,688.37
其他负债	-	-	-	-	-	343,164.21	343,164.21
负债总计	-	-	-	-	-	8,491,223.13	8,491,223.13
利率敏感度缺口	23,208,358.95	-	-	-	-	174,477,399.81	197,685,758.76

7.4.13.4.1.2 利率风险的敏感性分析

本基金本报告期末未持有债券投资，无重大利率风险，因而未进行敏感性分析。银行存款及结算备付金之浮动利率根据中国人民银行的基准利率和相关机构的相关政策浮动。

7.4.13.4.2 外汇风险

外汇风险是指金融工具的公允价值或未来现金流量因外汇汇率变动而发生波动的风险。本基金可持有以非记账本位币人民币计价的资产和负债，本基金管理人每日对本基金的外汇头寸进行监控。

7.4.13.4.2.1 外汇风险敞口

单位：人民币元

项目	本期末 2025年12月31日			
	美元折合人民币	港币折合人民币	其他币种折合人民币	合计
以外币计价的资产				
交易性金融资产	-	4,194,779.49	-	4,194,779.49
资产合计	-	4,194,779.49	-	4,194,779.49
以外币计价的负债				
负债合计	-	-	-	-
资产负债表外汇风险敞口净额	-	4,194,779.49	-	4,194,779.49
项目	上年度末 2024年12月31日			
	美元折合人民币	港币折合人民币	其他币种折合人民币	合计
以外币计价的资产				
交易性金融资产	-	12,948,817.32	-	12,948,817.32
资产合计	-	12,948,817.32	-	12,948,817.32
以外币计价的负债				
负债合计	-	-	-	-
资产负债表外汇风险敞口净额	-	12,948,817.32	-	12,948,817.32

7.4.13.4.2.2 外汇风险的敏感性分析

假设	除汇率以外的其他市场变量保持不变		
分析	相关风险变量的变动	对资产负债表日基金资产净值的影响金额 (单位：人民币元)	
		本期末 2025年12月31日	上年度末 2024年12月31日
	所有外币相对人民币升值5%	209,738.97	647,440.87

	所有外币相对人民币贬值5%	-209,738.97	-647,440.87
--	---------------	-------------	-------------

7.4.13.4.3 其他价格风险

本基金承受的其他价格风险，主要是基金所持金融工具的公允价值或未来现金流量因除市场利率和外汇汇率以外的市场价格因素变动而发生波动的风险。本基金的其他价格风险，主要受到证券交易所上市的股票整体涨跌趋势的影响，由所持有的金融工具的公允价值决定。本基金通过投资组合的分散化降低其他价格风险，并且本基金管理人每日对本基金所持有的证券价格实施监控，通过组合估值、行业配置分析等进行市场价格风险管理。

于2025年12月31日，本基金面临的其他价格风险列示如下：

7.4.13.4.3.1 其他价格风险敞口

金额单位：人民币元

项目	本期末 2025年12月31日		上年度末 2024年12月31日	
	公允价值	占基金资产 净值比例(%)	公允价值	占基金资产 净值比例(%)
交易性金融资产 — 股票投资	205,916,824.49	93.45	181,814,677.41	91.97
交易性金融资产 — 基金投资	-	-	-	-
交易性金融资产 — 债券投资	-	-	-	-
交易性金融资产 — 贵金属投资	-	-	-	-
衍生金融资产— 权证投资	-	-	-	-
其他	-	-	-	-
合计	205,916,824.49	93.45	181,814,677.41	91.97

7.4.13.4.3.2 其他价格风险的敏感性分析

假设	除敏感度分析基准（见注释）以外的其他市场变量保持不变	
分析	相关风险变量的变动	对资产负债表日基金资产净值的影响金额

		(单位：人民币元)	
		本期末 2025年12月31日	上年度末 2024年12月31日
	沪深300指数上升5%	20,068,893.56	13,639,206.46
	沪深300指数下降5%	-20,068,893.56	-13,639,206.46

本基金以沪深300指数作为其他价格波动风险的敏感度分析基准。

7.4.14 公允价值

7.4.14.1 金融工具公允价值计量的方法

公允价值计量结果所属层次取决于对公允价值计量整体而言具有重要意义的最低层次的输入值。

三个层次输入值的定义如下：

第一层次输入值：在计量日能够取得的相同资产或负债在活跃市场上未经调整的报价；

第二层次输入值：除第一层次输入值外相关资产或负债直接或间接可观察到的输入值；

第三层次输入值：相关资产或负债的不可观察输入值。

7.4.14.2 持续的以公允价值计量的金融工具

7.4.14.2.1 各层次金融工具的公允价值

单位：人民币元

公允价值计量结果所属的层次	本期末 2025年12月31日	上年度末 2024年12月31日
第一层次	205,916,824.49	181,814,677.41
第二层次	-	-
第三层次	-	-
合计	205,916,824.49	181,814,677.41

7.4.14.2.2 公允价值所属层次间的重大变动

于本报告期间，本基金无公允价值所属层次间的重大变动。

7.4.14.2.3 第三层次公允价值余额及变动情况

7.4.14.2.3.1 第三层次公允价值余额及变动情况

于本报告期内，本基金无第三层次公允价值余额及变动情况。

7.4.14.3 非持续的以公允价值计量的金融工具的说明

于2025年12月31日，本基金无非持续的以公允价值计量的金融工具(2024年12月31日：无)。

7.4.14.4 不以公允价值计量的金融工具的相关说明

不以公允价值计量的金融工具主要包括以摊余成本计量的金融资产和以摊余成本计量的金融负债，其账面价值与公允价值之间无重大差异。

7.4.15 有助于理解和分析会计报表需要说明的其他事项

于2025年12月31日，本基金无有助于理解和分析会计报表需要说明的其他事项。

§8 投资组合报告

8.1 期末基金资产组合情况

金额单位：人民币元

序号	项目	金额	占基金总资产的比例(%)
1	权益投资	205,916,824.49	92.26
	其中：股票	205,916,824.49	92.26
2	基金投资	-	-
3	固定收益投资	-	-
	其中：债券	-	-
	资产支持证券	-	-
4	贵金属投资	-	-
5	金融衍生品投资	-	-
6	买入返售金融资产	-	-
	其中：买断式回购的买入返售金融资产	-	-
7	银行存款和结算备付金合计	16,157,513.55	7.24
8	其他各项资产	1,118,284.11	0.50
9	合计	223,192,622.15	100.00

8.2 报告期末按行业分类的股票投资组合

8.2.1 报告期末按行业分类的境内股票投资组合

代码	行业类别	公允价值（元）	占基金资产净值比例(%)
A	农、林、牧、渔业	-	-
B	采矿业	23,226,170.00	10.54
C	制造业	143,717,025.00	65.22
D	电力、热力、燃气及水生产和供应业	-	-
E	建筑业	-	-
F	批发和零售业	-	-
G	交通运输、仓储和邮政业	-	-
H	住宿和餐饮业	-	-
I	信息传输、软件和信息技术服务业	34,778,850.00	15.78
J	金融业	-	-
K	房地产业	-	-
L	租赁和商务服务业	-	-
M	科学研究和技术服务业	-	-
N	水利、环境和公共设施管理业	-	-
O	居民服务、修理和其他服务业	-	-
P	教育	-	-
Q	卫生和社会工作	-	-
R	文化、体育和娱乐业	-	-
S	综合	-	-
	合计	201,722,045.00	91.54

8.2.2 报告期末按行业分类的港股通投资股票投资组合

行业类别	公允价值(人民币)	占基金资产净值比例(%)
信息技术	4,194,779.49	1.90
合计	4,194,779.49	1.90

8.3 期末按公允价值占基金资产净值比例大小排序的所有股票投资明细

金额单位：人民币元

序号	股票代码	股票名称	数量(股)	公允价值(元)	占基金资产净值比例(%)
1	300308	中际旭创	35,000	21,350,000.00	9.69
2	300502	新易盛	49,000	21,113,120.00	9.58
3	688256	寒武纪	15,000	20,333,250.00	9.23
4	600105	永鼎股份	800,000	20,080,000.00	9.11
5	601138	工业富联	230,000	14,271,500.00	6.48
6	688059	华锐精密	120,000	9,444,000.00	4.29
7	600183	生益科技	120,000	8,569,200.00	3.89
8	002384	东山精密	98,000	8,295,700.00	3.76
9	002558	巨人网络	180,000	7,792,200.00	3.54
10	603979	金诚信	95,000	7,234,250.00	3.28
11	603986	兆易创新	31,500	6,748,875.00	3.06
12	002602	世纪华通	390,000	6,653,400.00	3.02
13	000603	盛达资源	200,000	6,192,000.00	2.81
14	603119	浙江荣泰	50,000	5,783,500.00	2.62
15	300394	天孚通信	27,000	5,481,810.00	2.49
16	H00981	中芯国际	65,000	4,194,779.49	1.90
17	600489	中金黄金	172,000	4,017,920.00	1.82
18	002050	三花智控	70,000	3,871,700.00	1.76
19	688498	源杰科技	6,000	3,851,940.00	1.75
20	600301	华锡有色	100,000	3,836,000.00	1.74
21	300476	胜宏科技	12,000	3,450,960.00	1.57
22	600686	金龙汽车	150,000	2,661,000.00	1.21
23	688167	炬光科技	15,000	2,626,050.00	1.19
24	000688	国城矿业	70,000	1,946,000.00	0.88
25	000657	中钨高新	70,000	1,939,700.00	0.88
26	688313	仕佳光子	20,000	1,775,600.00	0.81
27	002006	精工科技	50,000	1,158,000.00	0.53
28	001309	德明利	3,000	695,670.00	0.32
29	603319	美湖股份	15,000	548,700.00	0.25

8.4 报告期内股票投资组合的重大变动

8.4.1 累计买入金额超出期初基金资产净值2%或前20名的股票明细

金额单位：人民币元

序号	股票代码	股票名称	本期累计买入金额	占期初基金资产净值比例(%)
1	688256	寒武纪	24,488,867.96	12.39
2	H01801	信达生物	18,330,760.11	9.27
3	603119	浙江荣泰	18,057,882.60	9.13
4	603166	福达股份	17,802,838.14	9.01
5	300308	中际旭创	17,742,981.36	8.98
6	300502	新易盛	17,601,805.48	8.90
7	H01787	山东黄金	14,788,470.96	7.48
8	301413	安培龙	14,765,086.27	7.47
9	H00981	中芯国际	14,534,827.92	7.35
10	688778	厦钨新能	14,081,047.03	7.12
11	300394	天孚通信	14,074,200.95	7.12
12	603809	豪能股份	13,759,910.80	6.96
13	600580	卧龙电驱	13,670,170.55	6.92
14	000997	新大陆	13,575,072.00	6.87
15	H01877	君实生物	12,936,087.79	6.54
16	603986	兆易创新	12,725,590.80	6.44
17	300450	先导智能	12,597,232.62	6.37
18	300476	胜宏科技	12,555,477.54	6.35
19	688049	炬芯科技	12,017,533.06	6.08
20	300687	赛意信息	11,931,369.22	6.04
21	H09868	小鹏汽车-W	11,883,106.95	6.01
22	688041	海光信息	11,666,017.27	5.90
23	002487	大金重工	11,411,957.00	5.77
24	H01347	华虹半导体	11,365,115.10	5.75
25	600105	永鼎股份	11,234,502.00	5.68
26	301196	唯科科技	11,034,601.00	5.58

27	600760	中航沈飞	10,747,422.00	5.44
28	688776	国光电气	10,670,299.71	5.40
29	000831	中国稀土	10,650,205.00	5.39
30	688123	聚辰股份	10,564,709.13	5.34
31	H01530	三生制药	10,491,527.10	5.31
32	601100	恒立液压	10,473,944.00	5.30
33	002345	潮宏基	10,443,444.92	5.28
34	H01024	快手-W	10,276,816.10	5.20
35	300627	华测导航	10,072,203.80	5.10
36	688052	纳芯微	9,947,754.33	5.03
37	601138	工业富联	9,749,754.04	4.93
38	002050	三花智控	9,710,139.00	4.91
39	002255	海陆重工	9,595,298.00	4.85
40	H00512	远大医药	8,708,997.69	4.41
41	600988	赤峰黄金	8,657,954.00	4.38
42	688059	华锐精密	8,386,559.92	4.24
43	002126	银轮股份	8,380,433.52	4.24
44	002048	宁波华翔	8,243,595.08	4.17
45	002626	金达威	8,020,071.91	4.06
46	H06869	长飞光纤光缆	7,940,770.20	4.02
47	002465	海格通信	7,848,339.00	3.97
48	H02015	理想汽车-W	7,787,489.47	3.94
49	000975	山金国际	7,685,244.00	3.89
50	002384	东山精密	7,636,719.00	3.86
51	688313	仕佳光子	7,558,741.30	3.82
52	688498	源杰科技	7,528,973.63	3.81
53	000988	华工科技	7,474,949.00	3.78
54	002558	巨人网络	7,462,949.00	3.78
55	H00179	德昌电机控股	7,367,026.18	3.73
56	H01093	石药集团	7,321,642.11	3.70
57	600183	生益科技	7,259,753.00	3.67

58	603319	美湖股份	7,132,323.00	3.61
59	H06160	百济神州	7,048,766.56	3.57
60	688322	奥比中光	7,036,264.02	3.56
61	002602	世纪华通	7,030,403.00	3.56
62	603979	金诚信	6,932,503.00	3.51
63	002779	中坚科技	6,893,753.00	3.49
64	003010	若羽臣	6,338,586.40	3.21
65	H02498	速腾聚创	6,271,276.98	3.17
66	000603	盛达资源	6,247,461.56	3.16
67	000823	超声电子	5,870,861.15	2.97
68	000657	中钨高新	5,538,749.00	2.80
69	603337	杰克科技	5,442,582.00	2.75
70	002315	焦点科技	5,428,894.00	2.75
71	600301	华锡有色	5,253,492.00	2.66
72	000733	振华科技	5,251,534.00	2.66
73	688326	经纬恒润	4,949,603.08	2.50
74	300007	汉威科技	4,881,799.94	2.47
75	605488	福莱新材	4,829,230.52	2.44
76	688668	鼎通科技	4,783,620.29	2.42
77	H01177	中国生物制药	4,540,243.69	2.30
78	300458	全志科技	4,325,156.40	2.19
79	600480	凌云股份	4,312,782.00	2.18
80	603611	诺力股份	4,207,472.00	2.13
81	H01318	毛戈平	4,119,219.77	2.08
82	300790	宇瞳光学	4,059,019.97	2.05
83	603173	福斯达	4,052,723.00	2.05
84	300850	新强联	4,014,079.00	2.03

买入股票成本、卖出股票收入均按买卖成交金额（成交单价乘以成交数量）填列，不考虑相关交易费用。

8.4.2 累计卖出金额超出期初基金资产净值2%或前20名的股票明细

金额单位：人民币元

序号	股票代码	股票名称	本期累计卖出金额	占期初基金资产净值比例(%)
1	603119	浙江荣泰	23,538,160.00	11.91
2	H01801	信达生物	23,186,330.35	11.73
3	H00981	中芯国际	18,797,259.94	9.51
4	002345	潮宏基	16,881,521.00	8.54
5	003010	若羽臣	16,491,529.32	8.34
6	688778	厦钨新能	16,243,079.60	8.22
7	603166	福达股份	16,113,516.80	8.15
8	H01530	三生制药	15,193,356.88	7.69
9	688049	炬芯科技	15,070,130.56	7.62
10	603809	豪能股份	14,654,410.20	7.41
11	H01787	山东黄金	14,556,142.32	7.36
12	300450	先导智能	14,310,747.78	7.24
13	301413	安培龙	13,997,180.00	7.08
14	688256	寒武纪	13,783,202.81	6.97
15	H01877	君实生物	13,218,722.98	6.69
16	688608	恒玄科技	13,118,674.74	6.64
17	688041	海光信息	12,948,539.50	6.55
18	000997	新大陆	12,939,984.00	6.55
19	600760	中航沈飞	12,632,779.20	6.39
20	000831	中国稀土	12,614,833.00	6.38
21	688018	乐鑫科技	12,108,333.83	6.13
22	H01347	华虹半导体	11,523,935.99	5.83
23	301196	唯科科技	11,431,084.00	5.78
24	003021	兆威机电	11,360,781.00	5.75
25	600580	卧龙电驱	11,360,750.00	5.75
26	002487	大金重工	11,240,907.00	5.69
27	000063	中兴通讯	10,985,803.00	5.56
28	300627	华测导航	10,876,974.00	5.50

29	300687	赛意信息	10,765,531.00	5.45
30	300100	双林股份	10,654,682.40	5.39
31	603019	中科曙光	10,599,019.00	5.36
32	H09868	小鹏汽车-W	10,467,772.43	5.30
33	300580	贝斯特	10,364,121.00	5.24
34	300476	胜宏科技	10,287,274.00	5.20
35	000988	华工科技	10,185,885.00	5.15
36	H06869	长飞光纤光缆	10,119,880.55	5.12
37	688279	峰岬科技	10,000,294.36	5.06
38	H01024	快手-W	9,961,665.40	5.04
39	601100	恒立液压	9,842,310.00	4.98
40	002126	银轮股份	9,714,222.00	4.91
41	688776	国光电气	9,466,869.08	4.79
42	688123	聚辰股份	9,435,578.63	4.77
43	688052	纳芯微	9,135,733.72	4.62
44	600584	长电科技	9,061,450.91	4.58
45	688332	中科蓝讯	8,865,572.25	4.48
46	002273	水晶光电	8,721,832.00	4.41
47	300394	天孚通信	8,704,851.26	4.40
48	002255	海陆重工	8,674,205.00	4.39
49	H00763	中兴通讯	8,441,593.25	4.27
50	002517	恺英网络	8,345,933.00	4.22
51	002048	宁波华翔	8,228,894.00	4.16
52	H06160	百济神州	8,172,322.16	4.13
53	H00512	远大医药	8,166,097.83	4.13
54	H02498	速腾聚创	7,774,841.11	3.93
55	600988	赤峰黄金	7,722,542.00	3.91
56	600105	永鼎股份	7,631,083.00	3.86
57	300308	中际旭创	7,516,811.80	3.80
58	002465	海格通信	7,516,312.00	3.80
59	002626	金达威	7,433,266.00	3.76

60	000975	山金国际	6,866,090.00	3.47
61	300170	汉得信息	6,699,877.00	3.39
62	688766	普冉股份	6,540,868.63	3.31
63	H00179	德昌电机控股	6,534,706.21	3.31
64	H01093	石药集团	6,351,845.98	3.21
65	603319	美湖股份	6,342,588.06	3.21
66	688313	仕佳光子	6,302,600.63	3.19
67	605488	福莱新材	6,217,401.50	3.15
68	002779	中坚科技	6,208,265.00	3.14
69	300783	三只松鼠	6,183,107.00	3.13
70	H01177	中国生物制药	6,131,776.68	3.10
71	H02015	理想汽车-W	6,055,662.21	3.06
72	688322	奥比中光	5,960,489.30	3.02
73	000823	超声电子	5,877,760.00	2.97
74	002050	三花智控	5,615,922.22	2.84
75	603986	兆易创新	5,460,117.00	2.76
76	688668	鼎通科技	5,419,709.20	2.74
77	300442	润泽科技	5,374,160.00	2.72
78	603173	福斯达	5,095,241.00	2.58
79	002315	焦点科技	5,054,071.00	2.56
80	603337	杰克科技	4,930,778.00	2.49
81	688017	绿的谐波	4,840,970.74	2.45
82	000733	振华科技	4,404,787.00	2.23
83	688326	经纬恒润	4,401,409.89	2.23
84	603611	诺力股份	4,138,051.00	2.09
85	002956	西麦食品	4,101,463.60	2.07
86	688498	源杰科技	4,014,510.32	2.03
87	H01318	毛戈平	3,991,968.71	2.02

买入股票成本、卖出股票收入均按买卖成交金额（成交单价乘以成交数量）填列，不考虑相关交易费用。

8.4.3 买入股票的成本总额及卖出股票的收入总额

单位：人民币元

买入股票成本（成交）总额	929,074,111.15
卖出股票收入（成交）总额	985,530,354.51

买入股票成本、卖出股票收入均按买卖成交金额（成交单价乘以成交数量）填列，不考虑相关交易费用。

8.5 期末按债券品种分类的债券投资组合

本基金本报告期末未持有债券。

8.6 期末按公允价值占基金资产净值比例大小排序的前五名债券投资明细

本基金本报告期末未持有债券。

8.7 期末按公允价值占基金资产净值比例大小排序的所有资产支持证券投资明细

本基金本报告期末未持有资产支持证券。

8.8 报告期末按公允价值占基金资产净值比例大小排序的前五名贵金属投资明细

本基金本报告期末未持有贵金属。

8.9 期末按公允价值占基金资产净值比例大小排序的前五名权证投资明细

本基金本报告期末未持有权证。

8.10 本基金投资股指期货的投资政策

本基金本报告期末未进行股指期货交易。

8.11 报告期末本基金投资的国债期货交易情况说明

8.11.1 本期国债期货投资政策

本基金本报告期内未进行国债期货交易。

8.11.2 本期国债期货投资评价

本基金本报告期内未进行国债期货交易。

8.12 投资组合报告附注

8.12.1 本基金投资的前十名证券的发行主体本期是否出现被监管部门立案调查，或在报告编制日前一年内受到公开谴责、处罚的情形

报告期内本基金投资的前十名证券的发行主体没有被监管部门立案调查，或在本报告编制日前一年内受到公开谴责、处罚的情况。

8.12.2 基金投资的前十名股票是否超出基金合同规定的备选股票库

报告期内，本基金投资的前十名股票中，没有超出基金合同规定的备选股票库之外的股票。

8.12.3 期末其他各项资产构成

单位：人民币元

序号	名称	金额
1	存出保证金	198,123.89
2	应收清算款	897,873.88
3	应收股利	-
4	应收利息	-
5	应收申购款	22,286.34
6	其他应收款	-
7	待摊费用	-
8	其他	-
9	合计	1,118,284.11

8.12.4 期末持有的处于转股期的可转换债券明细

本基金本报告期末未持有处于转股期的可转换债券。

8.12.5 期末前十名股票中存在流通受限情况的说明

本基金本报告期末前十名股票中未存在流通受限股票。

8.12.6 投资组合报告附注的其他文字描述部分

由于四舍五入的原因，本报告中涉及比例计算的分项之和与合计项之间可能存在尾差。

§9 基金份额持有人信息

9.1 期末基金份额持有人户数及持有人结构

份额单位：份

份额级别	持有人户数(户)	户均持有的基金份额	持有人结构			
			机构投资者		个人投资者	
			持有份额	占总份额比例	持有份额	占总份额比例
长安先进制造混合A	3,959	58,412.23	11,385,324.11	4.92%	219,868,701.56	95.08%
长安先进制造混合C	4,319	9,034.92	5,000.00	0.01%	39,016,837.35	99.99%
合计	8,278	32,649.90	11,390,324.11	4.21%	258,885,538.91	95.79%

9.2 期末基金管理人的从业人员持有本基金的情况

项目	份额级别	持有份额总数(份)	占基金总份额比例
基金管理人所有从业人员持有本基金	长安先进制造混合A	203,282.47	0.09%
	长安先进制造混合C	14,601.85	0.04%
	合计	217,884.32	0.08%

9.3 期末基金管理人的从业人员持有本开放式基金份额总量区间情况

项目	份额级别	持有基金份额总量的数量区间(万份)
本公司高级管理人员、基金投资和研发部门负责人持有本开放式基金	长安先进制造混合A	0
	长安先进制造混合C	0~10
	合计	0~10
本基金基金经理持有本开放式基金	长安先进制造混合A	0
	长安先进制造混合C	0
	合计	0

§10 开放式基金份额变动

单位：份

	长安先进制造混合A	长安先进制造混合C
基金合同生效日(2021年10月28日)基金份额总额	366,691,201.86	95,647,709.23
本报告期期初基金份额总额	278,927,024.08	61,129,847.19
本报告期基金总申购份额	27,898,085.63	127,003,110.72
减：本报告期基金总赎回份额	75,571,084.04	149,111,120.56
本报告期基金拆分变动份额	-	-
本报告期期末基金份额总额	231,254,025.67	39,021,837.35

§11 重大事件揭示**11.1 基金份额持有人大会决议**

本报告期内，本基金未召开基金份额持有人大会。

11.2 基金管理人、基金托管人的专门基金托管部门的重大人事变动

本报告期内基金管理人无重大人事变动。

基金托管人的专门基金托管部门重大人事变动如下：

2025年2月，中国农业银行总行决定陈振华任托管业务部副总裁。

2025年3月，中国农业银行总行决定常佳任托管业务部副总裁。

2025年4月，中国农业银行总行决定李亚红任托管业务部高级专家。

2025年9月，中国农业银行总行决定蔡崎峰任托管业务部总裁。

11.3 涉及基金管理人、基金财产、基金托管业务的诉讼

本报告期无涉及对公司运营管理及基金运作产生重大影响的，与本基金管理人、基金财产、基金托管业务相关的诉讼事项。

11.4 基金投资策略的改变

本基金本报告期投资策略未发生改变。

11.5 为基金进行审计的会计师事务所情况

天健会计师事务所(特殊普通合伙)自2024年起为本基金提供审计服务，本基金报告年度应支付给天健会计师事务所(特殊普通合伙)的报酬为人民币壹万贰仟元整。

11.6 管理人、托管人及相关从业人员受调查或处罚等情况

11.6.1 管理人受调查或处罚等情况

管理人受调查或处罚等情况	内容
受到调查或处罚等措施的主体	长安基金管理有限公司
受到调查或处罚等措施的时间	2025年04月15日
采取调查或处罚等措施的机构	中国证券监督管理委员会上海监管局
受到调查或处罚等措施类型	行政监管措施
受到的具体措施类型	责令改正
受到调查或处罚等措施的原因	合规内控、人员管理、信息披露、其他问题（薪酬考核）
受到处罚的依据	《公开募集证券投资基金管理人监督管理办法》
管理人采取整改措施的情况（如提出整改意见）	管理人高度重视，已按法律法规和监管要求对相关问题进行了全面整改。
其他	-

11.6.2 管理人相关从业人员受调查或处罚等情况

管理人相关从业人员受调查或处罚等情况	内容
受到调查或处罚等措施的主体	高级管理人员1
受到调查或处罚等措施的时间	2025年04月15日
采取调查或处罚等措施的机构	中国证券监督管理委员会上海监管局
受到调查或处罚等措施类型	行政监管措施
受到的具体措施类型	出具警示函
受到调查或处罚等措施的原因	合规内控、信息披露
受到处罚的依据	《公开募集证券投资基金管理人监督管理办法》
管理人采取整改措施的情况（如提出整改意见）	管理人高度重视，已按法律法规和监管要求对相关问题进行了全面整改。
其他	-
管理人相关从业人员受调查或处罚等情况	内容
受到调查或处罚等措施的主体	高级管理人员2
受到调查或处罚等措施的时间	2025年04月15日

采取调查或处罚等措施的机构	中国证券监督管理委员会上海监管局
受到调查或处罚等措施类型	行政监管措施
受到的具体措施类型	出具警示函
受到调查或处罚等措施的原因	其他问题（薪酬考核）
受到处罚的依据	《公开募集证券投资基金管理人监督管理办法》
管理人采取整改措施的情况（如提出整改意见）	管理人高度重视，已按法律法规和监管要求对相关问题进行了全面整改。
其他	-

11.6.3 托管人受调查或处罚等情况

本报告期内，托管人未因托管业务受调查或处罚。

11.6.4 托管人相关从业人员受调查或处罚等情况

本报告期内，托管人相关从业人员未受调查或处罚。

11.7 基金租用证券公司交易单元的有关情况

11.7.1 基金租用证券公司交易单元进行股票投资及佣金支付情况

金额单位：人民币元

券商名称	交易单元数量	股票交易		应支付该券商的佣金		备注
		成交金额	占当期股票成交总额的比例	佣金	占当期佣金总量的比例	
长江证券	1	179,544,754.08	9.38%	80,058.06	9.51%	-
东吴证券	1	117,990,442.24	6.16%	52,614.05	6.25%	-
广发证券	1	71,324,527.79	3.73%	30,549.90	3.63%	-
中信证券华南	1	-	-	-	-	-
财通证券	2	331,590,014.45	17.32%	145,081.39	17.23%	-
东方财富证券	2	-	-	-	-	-
东方证券	2	53,999,273.73	2.82%	23,363.74	2.77%	-
国金证券	2	105,005,937.36	5.48%	46,825.57	5.56%	-
国泰海通证券	2	318,073,978.83	16.61%	140,068.96	16.63%	-
国泰海通证券	2	-	-	-	-	-

(原海通证券)						
华西证券	2	246,322,541.07	12.87%	109,835.57	13.04%	-
兴业证券	3	490,752,996.11	25.63%	213,784.11	25.38%	-

1、基金租用席位的选择标准是：

- (1) 资金实力雄厚，财务状况良好；
- (2) 经营行为稳健规范且具有较强的合规风控能力，在业内有良好的声誉；
- (3) 具备基金运作所需的高效、安全的通讯条件，交易设施满足基金进行证券交易的需要；
- (4) 研究实力较强，有固定的研究机构和专门的研究人员。

2、基金租用席位的选择程序是：

投研部门遵照选择标准确定拟合作的证券公司，并经法律合规部、分管领导、督察长及总经理审核。

投研部门根据投资组合交易需要，起草协议并经法律合规部等相关部门会签，经分管领导、督察长及总经理审核同意后，与证券公司签订协议，由中央交易室、清算登记部、信息技术部等部门办理交易单元租用或退租的相关手续。券商交易模式的相关经纪协议的签订和终止，比照执行。

投研部门根据各证券公司提供的研究服务情况及评估结果，拟订选择证券公司参与证券交易的计划，经法律合规部、相关分管领导及督察长审核后报总经理办公会审议，经总经理办公会审议通过后提交至中央交易室执行。

3、上述租用的券商交易单元中，本基金本报告期无新增的交易单元、退租国泰海通证券的交易单元。

4、本部分的数据统计时间区间与本报告的报告期一致。

11.7.2 基金租用证券公司交易单元进行其他证券投资的情况

本基金本报告期末租用证券公司交易单元进行其他证券投资。

11.8 其他重大事件

序号	公告事项	法定披露方式	法定披露日期
1	长安基金管理有限公司关于旗下部分基金2025年非港股通交易日暂停申购、定期定额投资、赎回及转换业务安排的公告	中国证监会规定媒介	2025-01-13

2	长安先进制造混合型证券投资基金2024年第4季度报告	中国证监会规定媒介	2025-01-22
3	关于增加华创证券有限责任公司为旗下部分基金销售机构的公告	中国证监会规定媒介	2025-02-25
4	长安基金管理有限公司旗下公募基金通过证券公司证券交易及佣金支付情况（2024年度）	中国证监会规定媒介	2025-03-31
5	长安先进制造混合型证券投资基金2024年年度报告	中国证监会规定媒介	2025-03-31
6	长安先进制造混合型证券投资基金2025年第1季度报告	中国证监会规定媒介	2025-04-22
7	长安基金管理有限公司关于提醒投资者更新、完善身份信息的公告	中国证监会规定媒介	2025-06-23
8	关于增加麦高证券有限责任公司为旗下部分基金销售机构的公告	中国证监会规定媒介	2025-06-23
9	长安先进制造混合型证券投资基金基金产品资料概要更新	中国证监会规定媒介	2025-06-25
10	长安先进制造混合型证券投资基金招募说明书更新	中国证监会规定媒介	2025-06-25
11	关于旗下基金2025年6月30日基金份额净值及基金份额累计净值的公告	中国证监会规定媒介	2025-06-30
12	关于增加宜信普泽（北京）基金销售有限公司为旗下部分基金销售机构的公告	中国证监会规定媒介	2025-07-11
13	长安先进制造混合型证券投资基金2025年第2季度报告	中国证监会规定媒介	2025-07-21
14	长安先进制造混合型证券投资基金2025年中期报告	中国证监会规定媒介	2025-08-30
15	关于增加广发银行股份有限公司为旗下部分基金销售机构的公告	中国证监会规定媒介	2025-09-11
16	长安先进制造混合型证券投资基金2025年第3季度报告	中国证监会规定媒介	2025-10-28

17	长安基金管理有限公司关于提醒投资者更新、完善身份信息的公告	中国证监会规定媒介	2025-12-25
18	长安基金管理有限公司关于旗下部分基金2026年非港股通交易日暂停申购、定期定额投资、赎回及转换业务的公告	中国证监会规定媒介	2025-12-30

§12 影响投资者决策的其他重要信息

12.1 报告期内单一投资者持有基金份额比例达到或超过20%的情况

本基金本报告期内未出现单一投资者持有基金份额达到或超过20%的情况。

12.2 影响投资者决策的其他重要信息

无。

§13 备查文件目录

13.1 备查文件目录

- 1、中国证监会核准基金募集的文件；
- 2、《长安先进制造混合型证券投资基金基金合同》；
- 3、《长安先进制造混合型证券投资基金托管协议》；
- 4、《长安先进制造混合型证券投资基金招募说明书》；
- 5、基金管理人业务资格批件、营业执照；
- 6、基金托管人业务资格批件、营业执照；
- 7、报告期内披露的各项公告。

13.2 存放地点

上海市浦东新区芳甸路1088号紫竹国际大厦16层。

13.3 查阅方式

投资者可到基金管理人、基金托管人的办公场所或基金管理人网站免费查阅备查文件。在支付工本费后，投资者可在合理时间内取得备查文件的复制件或复印件。

投资者对本报告如有疑问，可咨询本管理人。

咨询电话：400-820-9688

公司网址：www.cafund.com。

长安基金管理有限公司
二〇二六年三月三十一日