

中欧价值发现混合型证券投资基金 2025 年年度报告

2025 年 12 月 31 日

基金管理人：中欧基金管理有限公司

基金托管人：中国建设银行股份有限公司

送出日期：2026 年 3 月 31 日

§ 1 重要提示及目录

1.1 重要提示

基金管理人的董事会、董事保证本报告所载资料不存在虚假记载、误导性陈述或重大遗漏，并对其内容的真实性、准确性和完整性承担个别及连带的法律责任。本年度报告已经三分之二以上独立董事签字同意，并由董事长签发。

基金托管人中国建设银行股份有限公司根据本基金合同规定，于 2026 年 03 月 30 日复核了本报告中的财务指标、净值表现、利润分配情况、财务会计报告、投资组合报告等内容，保证复核内容不存在虚假记载、误导性陈述或者重大遗漏。

基金管理人承诺以诚实信用、勤勉尽责的原则管理和运用基金资产，但不保证基金一定盈利。

基金的过往业绩并不代表其未来表现。投资有风险，投资者在作出投资决策前应仔细阅读本基金的招募说明书及其更新。

本报告期自 2025 年 01 月 01 日起至 2025 年 12 月 31 日止。

1.2 目录

§ 1 重要提示及目录	2
1.1 重要提示	2
1.2 目录	3
§ 2 基金简介	5
2.1 基金基本情况	5
2.2 基金产品说明	5
2.3 基金管理人和基金托管人	5
2.4 信息披露方式	6
2.5 其他相关资料	6
§ 3 主要财务指标、基金净值表现及利润分配情况	6
3.1 主要会计数据和财务指标	6
3.2 基金净值表现	7
3.3 过去三年基金的利润分配情况	12
§ 4 管理人报告	12
4.1 基金管理人及基金经理情况	12
4.2 管理人对报告期内本基金运作合规守信情况的说明	13
4.3 管理人对报告期内公平交易情况的专项说明	14
4.4 管理人对报告期内基金的投资策略和业绩表现的说明	15
4.5 管理人对宏观经济、证券市场及行业走势的简要展望	16
4.6 管理人内部有关本基金的监察稽核工作情况	16
4.7 管理人对报告期内基金估值程序等事项的说明	17
4.8 管理人对报告期内基金利润分配情况的说明	18
4.9 报告期内管理人对本基金持有人数或基金资产净值预警情形的说明	18
§ 5 托管人报告	18
5.1 报告期内本基金托管人合规守信情况声明	18
5.2 托管人对报告期内本基金投资运作合规守信、净值计算、利润分配等情况的说明	18
5.3 托管人对本年度报告中财务信息等内容真实、准确和完整发表意见	18
§ 6 审计报告	19
6.1 审计报告基本信息	19
6.2 审计报告的基本内容	19
§ 7 年度财务报表	21
7.1 资产负债表	21
7.2 利润表	22
7.3 净资产变动表	23
7.4 报表附注	25
§ 8 投资组合报告	55
8.1 期末基金资产组合情况	55
8.2 报告期末按行业分类的股票投资组合	56

8.3	期末按公允价值占基金资产净值比例大小排序的所有股票投资明细	57
8.4	报告期内股票投资组合的重大变动	59
8.5	期末按债券品种分类的债券投资组合	62
8.6	期末按公允价值占基金资产净值比例大小排序的前五名债券投资明细	62
8.7	期末按公允价值占基金资产净值比例大小排序的所有资产支持证券投资明细	62
8.8	报告期末按公允价值占基金资产净值比例大小排序的前五名贵金属投资明细	62
8.9	期末按公允价值占基金资产净值比例大小排序的前五名权证投资明细	62
8.10	本基金投资股指期货的投资政策	62
8.11	报告期末本基金投资的国债期货交易情况说明	62
8.12	投资组合报告附注	63
§ 9	基金份额持有人信息	63
9.1	期末基金份额持有人户数及持有人结构	63
9.2	期末基金管理人的从业人员持有本基金的情况	64
9.3	期末基金管理人的从业人员持有本开放式基金份额总量区间情况	64
§ 10	开放式基金份额变动	64
§ 11	重大事件揭示	65
11.1	基金份额持有人大会决议	65
11.2	基金管理人、基金托管人的专门基金托管部门的重大人事变动	65
11.3	涉及基金管理人、基金财产、基金托管业务的诉讼	65
11.4	基金投资策略的改变	65
11.5	为基金进行审计的会计师事务所情况	65
11.6	管理人、托管人及相关从业人员受调查或处罚等情况	66
11.7	基金租用证券公司交易单元的有关情况	66
11.8	其他重大事件	69
§ 12	影响投资者决策的其他重要信息	70
12.1	报告期内单一投资者持有基金份额比例达到或超过 20%的情况	70
12.2	影响投资者决策的其他重要信息	70
§ 13	备查文件目录	71
13.1	备查文件目录	71
13.2	存放地点	71
13.3	查阅方式	71

§ 2 基金简介

2.1 基金基本情况

基金名称	中欧价值发现混合型证券投资基金		
基金简称	中欧价值发现混合		
基金主代码	166005		
基金运作方式	契约型开放式		
基金合同生效日	2009 年 7 月 24 日		
基金管理人	中欧基金管理有限公司		
基金托管人	中国建设银行股份有限公司		
报告期末基金份额总额	712,525,920.36 份		
基金合同存续期	不定期		
下属分级基金的基金简称	中欧价值发现混合 A	中欧价值发现混合 C	中欧价值发现混合 E
下属分级基金的场内简称	中欧价值	-	-
下属分级基金的交易代码	166005	004232	001882
报告期末下属分级基金的份额总额	598,189,802.58 份	101,358,278.19 份	12,977,839.59 份

2.2 基金产品说明

投资目标	本基金通过适当的资产配置策略和积极的股票选择策略，以合理价格买入并持有具备估值优势、较强盈利能力和较好业绩持续成长性的价值型优秀企业，在注重风险控制的原则下，力争实现超越业绩比较基准的长期稳定资本增值。
投资策略	本基金投资策略的核心在于通过积极的股票选择，关注具备估值优势，并具备较强盈利能力和业绩可持续成长的价值型优秀企业，采取以合理价格买入并持有的投资方式，实现基金资产的长期稳定资本增值。作为一种典型的价值股投资策略，本基金投资策略的特点在于吸收和借鉴国内外较为成熟的价值股投资经验，根据中国股票市场的特点引入相对价值的概念，并以此为依据通过各种主客观标准进行股票选择和投资组合构建，从而在降低风险的同时，提高本基金投资组合的长期超额回报。
业绩比较基准	80%×沪深 300 指数+20%×上证国债指数
风险收益特征	本基金的投资目标、投资范围和投资策略决定了本基金属于较高风险、较高收益，追求长期稳定资本增值的混合型证券投资基金。

2.3 基金管理人和基金托管人

项目		基金管理人	基金托管人
名称		中欧基金管理有限公司	中国建设银行股份有限公司
信息披露负责人	姓名	黎忆海	王小飞
	联系电话	021-68609600	021-60637103

电子邮箱	liyihai@zofund.com	wangxiaofei.zh@ccb.com
客户服务电话	021-68609700、400-700-9700	021-60637228
传真	021-50190017	021-60635778
注册地址	中国（上海）自由贸易试验区陆家嘴环路 479 号 8 层	北京市西城区金融大街 25 号
办公地址	中国（上海）自由贸易试验区陆家嘴环路 479 号上海中心大厦 8、10、16 层	北京市西城区闹市口大街 1 号院 1 号楼
邮政编码	200120	100033
法定代表人	窦玉明	张金良

2.4 信息披露方式

本基金选定的信息披露报纸名称	中国证券报
登载基金年度报告正文的管理人互联网网址	www.zofund.com
基金年度报告备置地点	基金管理人的办公场所

2.5 其他相关资料

项目	名称	办公地址
会计师事务所	安永华明会计师事务所（特殊普通合伙）	北京市东城区东长安街 1 号东方广场安永大楼 17 层
注册登记机构	A 类：中国证券登记结算有限责任公司 C 类、E 类：中欧基金管理有限公司	A 类：北京市西城区太平桥大街 17 号 C 类、E 类：中国（上海）自由贸易试验区陆家嘴环路 479 号上海中心大厦 8、10、16 层

§ 3 主要财务指标、基金净值表现及利润分配情况

3.1 主要会计数据和财务指标

金额单位：人民币元

3.1.1 期间数据和指标	2025 年			2024 年			2023 年		
	中欧价值发现混合 A	中欧价值发现混合 C	中欧价值发现混合 E	中欧价值发现混合 A	中欧价值发现混合 C	中欧价值发现混合 E	中欧价值发现混合 A	中欧价值发现混合 C	中欧价值发现混合 E
本期已实现收益	270,951,245.01	23,107,843.59	3,887,600.63	-155,322,056.20	-29,045,003.67	-5,071,948.20	-86,667,090.72	-22,129,956.45	-1,586,537.30
本期利润	663,481,023.78	76,156,997.38	11,109,730.84	-23,866,815.96	-7,011,319.70	-133,314.38	-63,307,647.66	-12,328,510.29	-996,663.33
加权平均基金份额本期利润	0.9256	0.7283	1.0329	-0.0204	-0.0351	-0.0057	-0.0504	-0.0419	-0.0444

本期加权平均净值利润率	37.87%	32.17%	38.38%	-1.01%	-1.83%	-0.25%	-2.26%	-1.95%	-1.79%
本期基金份额净值增长率	47.27%	46.10%	47.27%	0.04%	-0.76%	0.04%	-1.95%	-2.73%	-1.95%
3.1.2 期末数据和指标	2025 年末			2024 年末			2023 年末		
期末可供分配利润	1,249,441.29 8.61	192,710,774.97	19,554,592.85	1,108,736.53 8.84	146,418,678.41	18,385,158.65	1,428,499.13 6.73	234,452,547.58	24,496,952.69
期末可供分配基金份额利润	2.0887	1.9013	1.5068	1.0973	0.9858	0.9634	1.0965	1.0010	1.1226
期末基金资产净值	1,847,631.10 1.19	294,069,053.16	44,591,468.00	2,119,134.48 8.03	294,942,397.13	44,522,389.69	2,731,286.80 4.23	468,663,269.56	50,895,328.68
期末基金份额净值	3.0887	2.9013	3.4360	2.0973	1.9858	2.3331	2.0965	2.0010	2.3322
3.1.3 累计期末指标	2025 年末			2024 年末			2023 年末		
基金份额累计净值增长率	447.09%	129.20%	203.15%	271.49%	56.88%	105.84%	271.35%	58.08%	105.76%

注：1、本期已实现收益指基金本期利息收入、投资收益、其他收入（不含公允价值变动收益）扣除相关费用和信用减值损失后的余额，本期利润为本期已实现收益加上本期公允价值变动收益。

2、期末可供分配利润采用期末资产负债表中未分配利润与未分配利润中已实现部分的孰低数（为期末余额，不是当期发生数）。

3、上述基金业绩指标不包括基金份额持有人认购或交易基金的各项费用，计入费用后实际收益水平要低于所列数字。

3.2 基金净值表现

3.2.1 基金份额净值增长率及其与同期业绩比较基准收益率的比较

中欧价值发现混合 A

第 7 页 共 71 页

阶段	份额净值 增长率①	份额净值增 长率标准差 ②	业绩比较 基准收益 率③	业绩比较基 准收益率标 准差④	①—③	②—④
过去三个月	6.53%	0.97%	-0.11%	0.76%	6.64%	0.21%
过去六个月	33.70%	0.95%	13.87%	0.72%	19.83%	0.23%
过去一年	47.27%	1.02%	14.33%	0.76%	32.94%	0.26%
过去三年	44.46%	1.25%	19.09%	0.85%	25.37%	0.40%
过去五年	60.28%	1.22%	-4.08%	0.91%	64.36%	0.31%
自基金合同生效 起至今	447.09%	1.34%	45.74%	1.11%	401.35%	0.23%

注：本基金业绩比较基准为：沪深 300 指数*80%+上证国债指数*20%。比较基准每个交易日进行一次再平衡，每个交易日在加入损益后根据设定的权重比例进行大类资产之间的再平衡，使大类资产比例保持恒定。

中欧价值发现混合 C

阶段	份额净值 增长率①	份额净值增 长率标准差 ②	业绩比较 基准收益 率③	业绩比较基 准收益率标 准差④	①—③	②—④
过去三个月	6.31%	0.97%	-0.11%	0.76%	6.42%	0.21%
过去六个月	33.17%	0.95%	13.87%	0.72%	19.30%	0.23%
过去一年	46.10%	1.02%	14.33%	0.76%	31.77%	0.26%
过去三年	41.04%	1.25%	19.09%	0.85%	21.95%	0.40%
过去五年	53.99%	1.22%	-4.08%	0.91%	58.07%	0.31%
自基金份额起始 运作日至今	129.20%	1.22%	43.22%	0.93%	85.98%	0.29%

注：本基金业绩比较基准为：沪深 300 指数*80%+上证国债指数*20%。比较基准每个交易日进行一次再平衡，每个交易日在加入损益后根据设定的权重比例进行大类资产之间的再平衡，使大类资产比例保持恒定。

中欧价值发现混合 E

阶段	份额净值 增长率①	份额净值增 长率标准差	业绩比较 基准收益	业绩比较基 准收益率标	①—③	②—④
----	--------------	----------------	--------------	----------------	-----	-----

		②	率③	准差④		
过去三个月	6.53%	0.98%	-0.11%	0.76%	6.64%	0.22%
过去六个月	33.71%	0.95%	13.87%	0.72%	19.84%	0.23%
过去一年	47.27%	1.02%	14.33%	0.76%	32.94%	0.26%
过去三年	44.46%	1.25%	19.09%	0.85%	25.37%	0.40%
过去五年	60.28%	1.22%	-4.08%	0.91%	64.36%	0.31%
自基金份额起始 运作日至今	203.15%	1.24%	44.66%	0.96%	158.49%	0.28%

注：本基金业绩比较基准为：沪深 300 指数*80%+上证国债指数*20%。比较基准每个交易日进行一次再平衡，每个交易日在加入损益后根据设定的权重比例进行大类资产之间的再平衡，使大类资产比例保持恒定。

3.2.2 自基金合同生效以来基金份额累计净值增长率变动及其与同期业绩比较基准收益率变动的比较

中欧价值发现混合A累计净值增长率与同期业绩比较基准收益率的历史走势对比图



中欧价值发现混合C累计净值增长率与同期业绩比较基准收益率的历史走势对比图



注：自 2017 年 1 月 12 日起，本基金新增 C 类份额，图示日期为 2017 年 1 月 13 日至 2025 年 12 月 31 日。

中欧价值发现混合E累计净值增长率与同期业绩比较基准收益率的历史走势对比图



注：自 2015 年 10 月 8 日起，本基金增加 E 类份额，图示日期为 2015 年 10 月 12 日至 2025 年 12 月 31 日。

3.2.3 过去五年基金每年净值增长率及其与同期业绩比较基准收益率的比较

中欧价值发现混合A基金每年净值增长率与同期业绩比较基准收益率的对比图

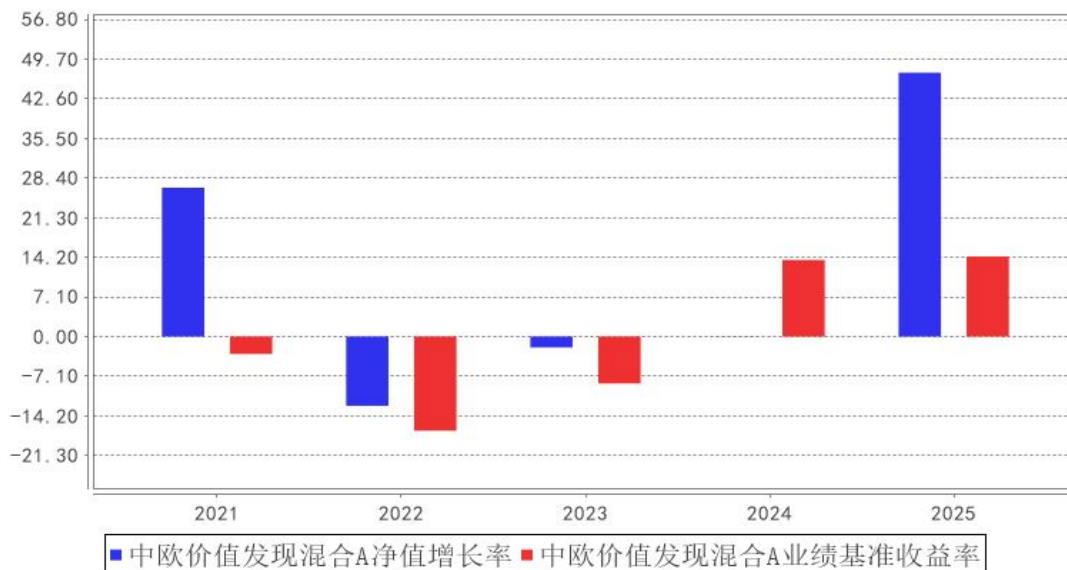

中欧价值发现混合C基金每年净值增长率与同期业绩比较基准收益率的对比图

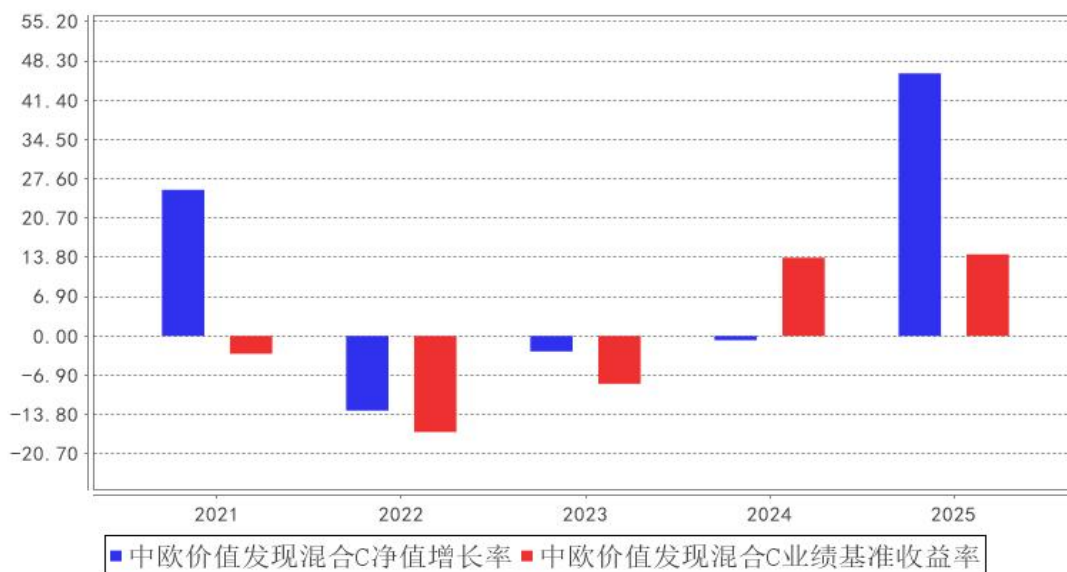

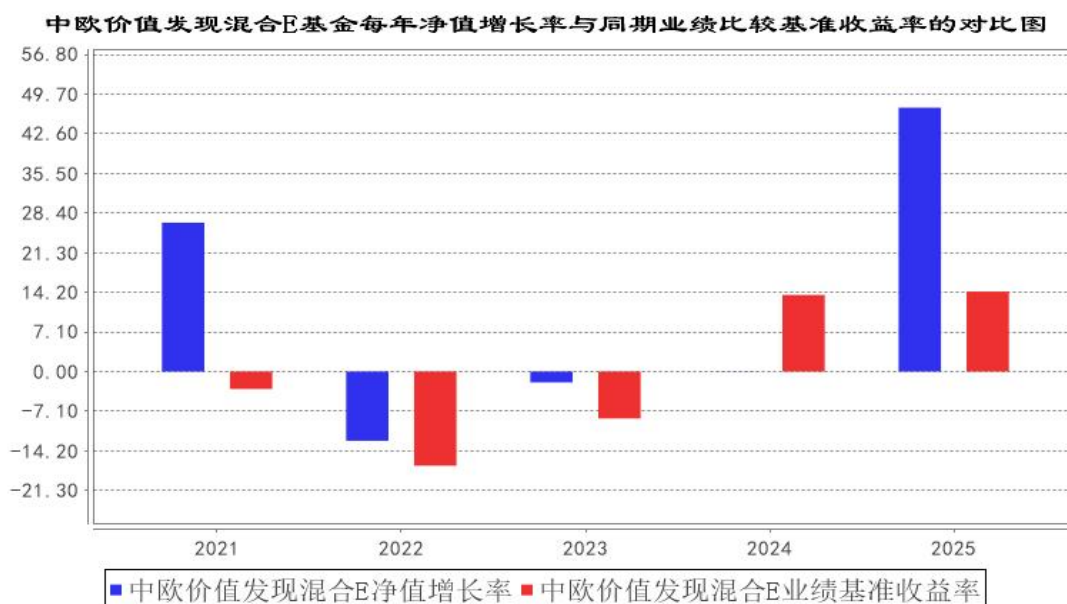

3.3 过去三年基金的利润分配情况

本基金过去三年未进行利润分配。

§ 4 管理人报告

4.1 基金管理人及基金经理情况

4.1.1 基金管理人及其管理基金的经验

中欧基金管理有限公司经中国证监会（证监基字[2006]102号文）批准，于2006年7月19日正式成立。股东为WP Asia Pacific Asset Management LLC（华平亚太资产管理有限公司）、国都证券股份有限公司、上海睦亿投资管理合伙企业（有限合伙）、上海穆延投资管理合伙企业（有限合伙）及自然人股东，注册资本为2.20亿元人民币，旗下设有北京分公司、深圳分公司、中欧盛世资产管理（上海）有限公司、上海中欧财富基金销售有限公司、中欧基金国际有限公司和中欧私募基金管理（上海）有限公司。截至2025年12月31日，本基金管理人共管理227只开放式基金。

4.1.2 基金经理（或基金经理小组）及基金经理助理简介

姓名	职务	任本基金的基金经理（助理）期限		证券从业年限	说明
		任职日期	离任日期		
柳世庆	基金经理	2025-03-21	-	18年	历任安信证券股份有限公司研究员，鸿道投资管理有限公司研究员，民生加银基金管理有限公司研究员、基金经理助理、投资部总监、权益资产条线投资决策委员会成员、基金经理。2024-09-04加入中欧基

					金管理有限公司。
沈悦	基金经理	2020-05-12	2025-08-22	10 年	历任中国建设银行天津市开发分行管培生。2015-05-20 加入中欧基金管理有限公司，历任研究助理、研究员、投资助理。
蓝小康	权益投决会委员 / 权益投资组组长 / 基金经理 / 投资经理	2017-05-11	2025-08-22	14 年	历任日信证券研究所行业研究员，新华基金管理有限公司行业研究员，毕盛资产管理有限公司投资经理，北京新华汇嘉投资管理有限公司研究总监。2016-12-12 加入中欧基金管理有限公司。
曹名长	投资总监 / 基金经理 / 投资经理	2015-11-20	2025-01-17	29 年	历任君安证券公司研究所研究员，闽发证券上海研发中心研究员，红塔证券资产管理总部投资经理，百瑞信托有限责任公司信托经理，新华基金管理公司总经理助理、基金经理。2015-06-18 加入中欧基金管理有限公司，历任权益投决会委员。

注：1、任职日期和离任日期一般情况下指公司作出决定之日；若该基金经理自基金合同生效日起即任职，则任职日期为基金合同生效日。

2、证券从业的含义遵从《证券投资基金经营机构董事、监事、高级管理人员及从业人员监督管理办法》等相关规定。

-

4.1.3 期末兼任私募资产管理计划投资经理的基金经理同时管理的产品情况

1、本报告期内兼任私募资产管理计划投资人员有产品离任情况，蓝小康离任产品情况：

- ①产品类型：公募，离任数量：1 只，离任时间：2025-08-22；
- ②产品类型：私募资产管理计划，离任数量：2 只，离任时间：2025-07-16, 2025-07-23；
- ③目前其他在管产品情况：公募:5 只，私募资产管理计划:3 只。

曹名长离任产品情况：

- ①产品类型：公募，离任数量：4 只，离任时间：2025-01-17；
- ②产品类型：私募资产管理计划，离任数量：1，离任时间：2025-01-24。

4.1.4 基金经理薪酬机制

基金经理薪酬激励与私募资产管理计划浮动管理费或产品业绩表现不直接挂钩。

4.2 管理人对报告期内本基金运作合规守信情况的说明

本报告期内，本基金管理人严格遵循了《证券投资基金法》及其各项实施细则、本基金基金合同和其他相关法律法规的规定，本着诚实信用、勤勉尽责、取信于市场、取信于社会的原则管

理和运用基金资产，为基金份额持有人谋求最大利益。本报告期内，基金投资管理符合有关法规和基金合同的规定，无违法违规、未履行基金合同承诺或损害基金份额持有人利益的行为。

4.3 管理人对报告期内公平交易情况的专项说明

4.3.1 公平交易制度和控制方法

根据《证券投资基金管理公司公平交易制度指导意见》等法律法规，本基金管理人制定了《公平交易管理办法》，建立了健全、有效的公平交易制度体系，覆盖公司旗下各类资产组合及投资顾问业务涉及的投资组合；涵盖了股票、债券等各类投资品种的一级市场申购、二级市场交易等投资管理活动；贯穿了研究分析、投资决策、交易执行等投资管理活动的各个环节，以确保公司旗下管理的不同投资组合得到公平对待，保护投资者合法权益。具体控制措施包括：在研究分析环节，研究成果与全体投资人员共享，投研体系职权划分明确且互不干预，各基金持仓及交易信息进行有效隔离；在投资决策环节，基金经理公平对待管理的所有组合，相同投资策略同时同价下达投资指令；在交易执行环节，本基金管理人以系统控制和人工控制相结合的方式，严格管理同向交易和反向交易，公平执行投资指令；在事后监控环节，本基金管理人设置每日异常交易分析机制，发现异常事项对基金经理进行提示，留存解释说明，并每季度编制公平交易分析报告，逐级审核签署备查。

4.3.2 公平交易制度的执行情况

本报告期内，本基金管理人严格按照相关法规及制度等规定，从研究分析、投资决策、交易执行、事后监控等环节严格把关，通过系统和人工等方式在各个环节严格控制交易公平执行。

对于同向交易，本基金管理人采集连续四个季度期间内、不同时间窗下（如日内、3日内、5日内）不同投资组合的同向交易计算交易价差，并结合同向交易占优比、溢价率等进行综合分析，来判断是否可能存在组合之间利益输送。

综合而言，本报告期内，公平交易制度和控制方法总体执行情况良好，不同投资组合之间不存在非公平交易或利益输送的情况。

4.3.2.1 增加执行的基金经理公平交易制度执行情况及公平交易管理情况

对于涉及基金经理兼任私募资产管理计划投资经理的组合，本基金管理人按照《基金经理兼任私募资产管理计划投资经理工作指引（试行）》及公司内部相关制度等规定，特别地增加检查程序，将反向交易和同向交易的检查时间窗延长至 10 个交易日，并结合成交顺序、价格偏差、产品规模、成交量等因素对是否存在不公平对待的情形进行分析。综合而言，本报告期内，公平交易制度和控制方法总体执行情况良好，涉及兼任的基金经理管理的多个组合间不存在非公平交易或利益输送的情况。

4.3.3 异常交易行为的专项说明

本报告期内，公司旗下所有投资组合参与的交易所公开竞价交易中，同日反向交易成交较少的单边交易量超过该证券当日成交量的 5% 的交易共有 79 次，其中 77 次为量化策略组合因投资策略需要发生的反向交易，2 次为不同经理管理的组合因投资策略不同发生的反向交易，公司内部风控对上述交易均履行相应控制程序。

本报告期内，未发现本基金有可能导致不公平交易和利益输送的异常交易。

4.4 管理人对报告期内基金的投资策略和业绩表现的说明

4.4.1 报告期内基金投资策略和运作分析

2025 年，尽管市场经历波折，但整体表现较好，各宽基指数全年均实现不同幅度收益。从市场风格来看，除了红利相关板块外，呈现出多元化的投资机会。无论是科技成长，还是稳健价值风格，均能从中寻找到机会，因此，从操作的角度来看，并不必然需要押注于某个具体方向。

我们认为，2025 年的市场机会，究其根本，是全球疫情之后中国逐步凸显出来的全球制造业优势的体现；而更直接的催化，则来自于 2024 年四季度国内政策转向积极的后果不断发酵。尽管在二季度，美国挑起了针对包括中国在内的全世界各国的贸易冲突，并且在短时间内对各国市场造成的较大的冲击，但是这一冲击无论从资本市场还是从实体经济来看，在一两个月后就很快被熨平。这其中，中国经济自身的韧性以及在全球供应链中不可替代性起了重要作用。

从国内经济环境来看，房地产对于经济的压力在 2025 年并未完全消除，并且体现在价格层面，PPI 全年依然在下滑，考虑到 PPI 与工业企业利润的相关性较高，这也使得以制造业为主的上市公司盈利能力依然较弱。但是可以看到，到四季度，PPI 环比终于在经历三年的下滑后出现反弹，这似乎暗示经历较长时间的经济自我调整以及企业间反内卷的协调，已经初步出现走出低迷的曙光。当然，值得注意的是，价格的反弹迄今依然局限在上游资源品，向下游蔓延的趋势依然不明显，换言之，企业盈利在朝着上游集中，未来能否实现大范围的复苏依然需要观察。

站在全球视角来看，2025 年同时经历科学技术的快速进步与国际局势的跌宕起伏。AI 技术日新月异，而中国与美国共同成为了这个新的竞赛的重要参与者。不仅仅在各自的技术发展方面，双方呈现齐头并进的竞争格局；同时在产业链的各个维度，双方也相互关联。无论是光模块还是电力能源设备，中国企业都较深地参与美国的 AI 建设。新技术的发展，为两国的资本市场都带来了较多新的长期的投资机会。但另一方面，国际贸易摩擦与地缘冲突更加激烈，中国作为全球最大的顺差国，其传统的商业模式已经难以继续，出海成为许多企业的选择，不仅仅是产品出口，更重要的是资本与管理的出海，建立更加多元化和稳定的供应链体系。而大范围冗余供应链的重建，拉动了全球资本品与大宗商品的需求增长，并直接对国内相关资源企业与资本品企业的订单

与收入产生正面影响。

面对 2025 年的机会，我们在全年大部分时间都采取相对积极的投资策略，同时我们也坚持分散在不同领域寻找机会以降低风险。无论是 AI 相关的科技，还是与价格复苏相关的周期领域，再或者与全球投资相关的资本品，我们均积极参与。从组合风格来看，尽管整体依然保持高自由现金流以及较低估值的风格，但是也并不回避电子通信等科技景气较高的领域，力求整个组合的风格平衡。

4.4.2 报告期内基金的业绩表现

本报告期内，基金 A 类份额净值增长率为 47.27%，同期业绩比较基准收益率为 14.33%；基金 C 类份额净值增长率为 46.10%，同期业绩比较基准收益率为 14.33%；基金 E 类份额净值增长率为 47.27%，同期业绩比较基准收益率为 14.33%。

4.5 管理人对宏观经济、证券市场及行业走势的简要展望

展望 2026 年，我们认为内需能否顺利复苏依然是最值得关注的课题。而价格指数则是衡量复苏成色的最好指标。正如前文所述，去年四季度以来价格指数已经有所抬头，但是就其结构来看，依然局限在少数上游领域。这对于绝大部分中下游企业来讲，客观上会造成成本冲击。而能否有效传导成本压力，更多的依靠总需求能否重回扩张。而这既需要宏观政策层面的支持，也需要经济转型过程中，新的部分快速的成长起来。对此，我们将积极观察，并保持乐观态度。而从全球来看，年初以来地缘冲突有愈演愈烈的趋势，中美贸易摩擦虽然暂时平息，但也很难预期长期平静。在目前大趋势下，供应链的重构依然是大的主题。资源品的战略属性，能源安全的不可贸易属性，都越来越明显。中国企业出海趋势或将延续，并持续产生投资机会。

从组合来看，我们预计将延续均衡的风格，在追求收益的同时控制组合过于集中的风险。在周期领域，我们的关注的范围更加分散，不仅仅在有色金属等资源品，也包括能源（新老能源以及能源设备），交运物流领域等，此外也包括国内反内卷环境下，部分整合较好的资源品。在制造业领域，也同样围绕着资本品出海、能源基建等方向。科技领域，AI 技术进步已经逐步从上游的基础设施向下游的应用端延升，其可持续的概率越来越大，对此我们除了关注算力基建相关投资，也逐步关注下游应用领域。在消费领域，除了竞争环境改善的细分领域外，我们开始关注一些基本面扎实，但估值已经极其有吸引力的机会，消费板块在过去几年的低迷，也正在越来越多的提供这样的低估机会。最后，对于金融领域，考虑到未来一年，无论是银行还是非银（如保险），都相对确定地处在盈利改善的通道，我们同样也给予较高的关注。

4.6 管理人内部有关本基金的监察稽核工作情况

2025 年，在公司业务全面发展的背景下，公司始终坚持保障基金份额持有人利益的原则，不

断强化内部控制，并有效地组织开展监察稽核工作，具体包括以下方面：

（一）落实法律法规，培养合规文化

2025 年，监管机构颁布了多部法律法规，公司在收到相关法规后以公众号“新规速递”的方式及时向部门和员工进行推送。监察稽核部负责将新颁布的法律法规及时维护至公司共享法律法规库，并以每周新规跟踪的形式，针对法律法规进行全员范围内的解读，对于重要法规或通知，公司从制度建立、流程改造、系统更新等方面安排专项落地与跟进，并配套相应检查。同时，公司致力于积极推动公司合规文化建设，通过法规培训、监管案例速递、员工合规测试、合规宣传月等多种形式，提高员工合规及风控意识，公司内部控制和风险管理基础得到夯实和优化。

（二）完善制度体系，提高运作效率

2025 年，公司根据业务需要及新近出台或修订的法律法规，对规章制度体系进行了进一步完善，在兼顾合规、风险管理和效率的前提下，对一系列规章制度进行了补充和修订，以使得各项业务运作更为规范、顺畅和高效：公司全年制定或修订多项制度流程，内容涵盖投资研究交易、基金运作、合规管理、信息技术等各项内容。

（三）加强内部审计，强化风险管理

2025 年，公司按照年初制定的监察稽核年度计划，进一步加强合规及内部稽核审计力度，全年除有序完成监管要求的法定审计工作及常规定期审计工作外，针对易发生风险的各类业务循环开展多次专项稽核工作，使业务中存在的问题能够得到及时发现和纠正。通过内部稽核审计工作，切实保证基金运作和公司经营所涉及的各个环节均能按照各项法律法规和公司内部制度有效落实。

（四）提升反洗钱管理水平，推进反洗钱系统建设

2025 年，公司紧密对标新版《反洗钱法》及配套的《金融机构客户尽职调查管理办法》《受益所有人识别管理办法》等监管新规要求，紧跟“基于风险”的监管导向，全面升级反洗钱管理体系。

公司进一步优化洗钱、恐怖融资和扩散融资风险管控治理架构，从制度流程修订、风险评估深化、培训宣传强化等多维度补短板、提质效，牵头各业务部门压实反洗钱履职责任，提升全员合规履职能力。紧扣监管对系统智能化、数据精准化的要求，公司结合业务发展实际优化核心功能模块，从客户洗钱风险评估、客户尽职调查、可疑交易监测及分析等方面实现反洗钱工作系统化建设，满足监管新规落地与风险防控需求。

4.7 管理人对报告期内基金估值程序等事项的说明

报告期内，本基金管理人严格按照本公司制订的《估值委员会议事规则》以及相关法律法规的规定，有效地控制基金估值流程。公司估值委员会主席为总经理，投票成员包括主席、权益及

固定收益研究总监、基金运营总监、监察稽核总监、风险管理总监，非投票成员（列席表达相关意见）包括公司高管、投资组合经理、中央交易室负责人、战略规划及业务发展部负责人、主席指定的其他相关人士。估值委员会负责基金估值相关工作的评估、决策、执行和监督，确保基金估值的公允、合理，防止估值被歪曲进而对基金持有人产生不利影响。基金经理如认为估值有被歪曲或有失公允的情况，可向估值委员会报告并提出相关意见和建议。

本基金管理人按照最新的估值准则、证监会相关规定和基金合同关于估值的约定，对基金投资品种进行估值。具体估值流程为：基金日常估值由基金管理人进行，基金托管人按基金合同规定的估值方法、时间、程序进行复核，基金份额净值由基金管理人完成估值后，将估值结果以 XBRL 形式报给基金托管人，基金托管人复核无误后签章返回给基金管理人，由基金管理人依据本基金合同和有关法律法规的规定予以公布。报告期内相关基金估值政策的变更由托管银行进行复核确认。

上述参与估值流程人员均具有估值业务所需的专业胜任能力及相关工作经验。上述参与估值流程各方之间不存在重大利益冲突。

4.8 管理人对报告期内基金利润分配情况的说明

本基金本报告期末进行利润分配，符合相关法规及基金合同的规定。

4.9 报告期内管理人对本基金持有人数或基金资产净值预警情形的说明

本报告期内基金管理人无应说明预警信息。

§ 5 托管人报告

5.1 报告期内本基金托管人遵规守信情况声明

本报告期，中国建设银行股份有限公司在本基金的托管过程中，严格遵守了《证券投资基金法》、基金合同、托管协议和其他有关规定，不存在损害基金份额持有人利益的行为，完全尽职尽责地履行了基金托管人应尽的义务。

5.2 托管人对报告期内本基金投资运作遵规守信、净值计算、利润分配等情况的说明

本报告期，本基金托管人按照国家有关规定、基金合同、托管协议和其他有关规定，对本基金的基金资产净值计算、基金费用开支等方面进行了认真的复核，对本基金的投资运作方面进行了监督，未发现基金管理人有关损害基金份额持有人利益的行为。

报告期内，本基金利润分配情况符合法律法规和基金合同的相关约定。

5.3 托管人对本年度报告中财务信息等内容的真实、准确和完整发表意见

本托管人复核审查了本报告中的财务指标、净值表现、利润分配情况、财务会计报告、投资

组合报告等内容，保证复核内容不存在虚假记载、误导性陈述或者重大遗漏。

§ 6 审计报告

6.1 审计报告基本信息

财务报表是否经过审计	是
审计意见类型	标准无保留意见
审计报告编号	安永华明（2026）审字第 70028871_B05 号

6.2 审计报告的基本内容

审计报告标题	审计报告
审计报告收件人	中欧价值发现混合型证券投资基金全体基金份额持有人：
审计意见	<p>我们审计了中欧价值发现混合型证券投资基金的财务报表，包括 2025 年 12 月 31 日的资产负债表，2025 年度的利润表、净资产变动表以及相关财务报表附注。</p> <p>我们认为，后附的中欧价值发现混合型证券投资基金的财务报表在所有重大方面按照企业会计准则的规定编制，公允反映了中欧价值发现混合型证券投资基金 2025 年 12 月 31 日的财务状况以及 2025 年度的经营成果和净值变动情况。</p>
形成审计意见的基础	<p>我们按照中国注册会计师审计准则的规定执行了审计工作。审计报告的“注册会计师对财务报表审计的责任”部分进一步阐述了我们在这些准则下的责任。按照《中国注册会计师独立性准则第 1 号——财务报表审计和审阅业务对独立性的要求》和中国注册会计师职业道德守则，我们独立于中欧价值发现混合型证券投资基金，并履行了职业道德方面的其他责任。我们在审计中遵循了对公众利益实体审计的独立性要求。我们相信，我们获取的审计证据是充分、适当的，为发表审计意见提供了基础。</p>
强调事项	不适用
其他事项	不适用
其他信息	<p>中欧价值发现混合型证券投资基金管理层对其他信息负责。其他信息包括年度报告中涵盖的信息，但不包括财务报表和我们的审计报告。</p> <p>我们对财务报表发表的审计意见不涵盖其他信息，我们也不对其他信息发表任何形式的鉴证结论。</p> <p>结合我们对财务报表的审计，我们的责任是阅读其他信息，在此过程中，考虑其他信息是否与财务报表或我们在审计过程中了解到的情况存在重大不一致或者似乎存在重大错报。基于我们已执行的工作，如果我们确定其他信息存在重大错报，我们应当报告该事实。在这方面，我们无任何事项需要报告。</p>
管理层和治理层对财务报表的责任	<p>管理层负责按照企业会计准则的规定编制财务报表，使其实现公允反映，并设计、执行和维护必要的内部控制，以使财务报表不存在由于舞弊或错误导致的重大错报。</p> <p>在编制财务报表时，管理层负责评估中欧价值发现混合型证</p>

	<p>券投资基金的持续经营能力,披露与持续经营相关的事项(如适用),并运用持续经营假设,除非计划进行清算、终止运营或别无其他现实的选择。</p> <p>治理层负责监督中欧价值发现混合型证券投资基金的财务报告过程。</p>
<p>注册会计师对财务报表审计的责任</p>	<p>我们的目标是对财务报表整体是否不存在由于舞弊或错误导致的重大错报获取合理保证,并出具包含审计意见的审计报告。合理保证是高水平的保证,但并不能保证按照审计准则执行的审计在某一重大错报存在时总能发现。错报可能由于舞弊或错误导致,如果合理预期错报单独或汇总起来可能影响财务报表使用者依据财务报表作出的经济决策,则通常认为错报是重大的。</p> <p>在按照审计准则执行审计工作的过程中,我们运用职业判断,并保持职业怀疑。同时,我们也执行以下工作:</p> <p>(1)识别和评估由于舞弊或错误导致的财务报表重大错报风险,设计和实施审计程序以应对这些风险,并获取充分、适当的审计证据,作为发表审计意见的基础。由于舞弊可能涉及串通、伪造、故意遗漏、虚假陈述或凌驾于内部控制之上,未能发现由于舞弊导致的重大错报的风险高于未能发现由于错误导致的重大错报的风险。</p> <p>(2)了解与审计相关的内部控制,以设计恰当的审计程序,但目的并非对内部控制的有效性发表意见。</p> <p>(3)评价管理层选用会计政策的恰当性和作出会计估计及相关披露的合理性。</p> <p>(4)对管理层使用持续经营假设的恰当性得出结论。同时,根据获取的审计证据,就可能导致对中欧价值发现混合型证券投资基金持续经营能力产生重大疑虑的事项或情况是否存在重大不确定性得出结论。如果我们得出结论认为存在重大不确定性,审计准则要求我们在审计报告中提请报表使用者注意财务报表中的相关披露;如果披露不充分,我们应当发表非无保留意见。我们的结论基于截至审计报告日可获得的信息。然而,未来的事项或情况可能导致中欧价值发现混合型证券投资基金不能持续经营。</p> <p>(5)评价财务报表的总体列报(包括披露)、结构和内容,并评价财务报表是否公允反映相关交易和事项。</p> <p>我们与治理层就计划的审计范围、时间安排和重大审计发现等事项进行沟通,包括沟通我们在审计中识别出的值得关注的内部控制缺陷。</p>
<p>会计师事务所的名称</p>	<p>安永华明会计师事务所(特殊普通合伙)</p>
<p>注册会计师的姓名</p>	<p>许培菁 张亚旋</p>
<p>会计师事务所的地址</p>	<p>北京市东城区东长安街1号东方广场安永大楼17层</p>
<p>审计报告日期</p>	<p>2026年03月27日</p>

§ 7 年度财务报表

7.1 资产负债表

会计主体：中欧价值发现混合型证券投资基金

报告截止日：2025 年 12 月 31 日

单位：人民币元

资产	附注号	本期末 2025 年 12 月 31 日	上年度末 2024 年 12 月 31 日
资产：			
货币资金	7.4.7.1	162,681,144.17	59,627,887.42
结算备付金		2,456,888.92	1,080,171.42
存出保证金		441,303.46	206,282.72
交易性金融资产	7.4.7.2	2,025,490,969.42	2,415,009,906.56
其中：股票投资		1,955,158,881.74	2,314,321,413.41
基金投资		-	-
债券投资		70,332,087.68	100,688,493.15
资产支持证券投资		-	-
贵金属投资		-	-
其他投资		-	-
衍生金融资产	7.4.7.3	-	-
买入返售金融资产	7.4.7.4	-	-
债权投资		-	-
其中：债券投资		-	-
资产支持证券投资		-	-
其他投资		-	-
其他债权投资		-	-
其他权益工具投资		-	-
应收清算款		130,621.79	6,568,806.92
应收股利		-	-
应收申购款		2,729,744.64	730,764.79
递延所得税资产		-	-
其他资产	7.4.7.5	-	-
资产总计		2,193,930,672.40	2,483,223,819.83
负债和净资产	附注号	本期末 2025 年 12 月 31 日	上年度末 2024 年 12 月 31 日
负债：			
短期借款		-	-
交易性金融负债		-	-
衍生金融负债	7.4.7.3	-	-
卖出回购金融资产款		-	-
应付清算款		-	6,189,799.31
应付赎回款		3,827,983.48	14,164,337.81

应付管理人报酬		2,075,974.11	2,662,363.77
应付托管费		345,995.69	443,727.30
应付销售服务费		166,418.86	238,125.78
应付投资顾问费		-	-
应交税费		1,695.72	3.02
应付利润		-	-
递延所得税负债		-	-
其他负债	7.4.7.6	1,220,982.19	926,187.99
负债合计		7,639,050.05	24,624,544.98
净资产：			
实收基金	7.4.7.7	712,525,920.36	1,178,004,350.68
未分配利润	7.4.7.8	1,473,765,701.99	1,280,594,924.17
净资产合计		2,186,291,622.35	2,458,599,274.85
负债和净资产总计		2,193,930,672.40	2,483,223,819.83

注：报告截止日 2025 年 12 月 31 日，基金份额总额 712,525,920.36 份，其中下属 A 类基金份额净值为人民币 3.0887 元，基金份额总额 598,189,802.58 份；下属 C 类基金份额净值为人民币 2.9013 元，基金份额总额 101,358,278.19 份；下属 E 类基金份额净值为人民币 3.4360 元，基金份额总额 12,977,839.59 份。

7.2 利润表

会计主体：中欧价值发现混合型证券投资基金

本报告期：2025 年 1 月 1 日至 2025 年 12 月 31 日

单位：人民币元

项目	附注号	本期	上年度可比期间
		2025 年 1 月 1 日至 2025 年 12 月 31 日	2024 年 1 月 1 日至 2024 年 12 月 31 日
一、营业总收入		781,158,471.66	11,601,807.30
1. 利息收入		471,361.79	308,885.17
其中：存款利息收入	7.4.7.9	466,529.52	308,885.17
债券利息收入		-	-
资产支持证券利息收入		-	-
买入返售金融资产收入		4,832.27	-
其他利息收入		-	-
2. 投资收益（损失以“-”填列）		326,937,304.62	-148,085,114.70
其中：股票投资收益	7.4.7.10	284,258,663.02	-240,773,094.79
基金投资收益		-	-
债券投资收益	7.4.7.11	1,029,213.95	4,839,800.75
资产支持证券投		-	-

资收益			
贵金属投资收益		-	-
衍生工具收益	7.4.7.13	-	-
股利收益	7.4.7.14	41,649,427.65	87,848,179.34
以摊余成本计量的金融资产终止确认产生的收益		-	-
其他投资收益		-	-
3. 公允价值变动收益(损失以“-”号填列)	7.4.7.15	452,801,062.77	158,427,558.03
4. 汇兑收益(损失以“-”号填列)		-	-
5. 其他收入(损失以“-”号填列)	7.4.7.16	948,742.48	950,478.80
减：二、营业总支出		30,410,719.66	42,613,257.34
1. 管理人报酬		24,240,353.53	33,683,408.16
2. 托管费		4,040,058.97	5,613,901.35
3. 销售服务费		1,894,400.78	3,071,784.96
4. 投资顾问费		-	-
5. 利息支出		-	-
其中：卖出回购金融资产支出		-	-
6. 信用减值损失	7.4.7.17	-	-
7. 税金及附加		568.71	4.02
8. 其他费用	7.4.7.18	235,337.67	244,158.85
三、利润总额(亏损总额以“-”号填列)		750,747,752.00	-31,011,450.04
减：所得税费用		-	-
四、净利润(净亏损以“-”号填列)		750,747,752.00	-31,011,450.04
五、其他综合收益的税后净额		-	-
六、综合收益总额		750,747,752.00	-31,011,450.04

7.3 净资产变动表

会计主体：中欧价值发现混合型证券投资基金

本报告期：2025 年 1 月 1 日至 2025 年 12 月 31 日

单位：人民币元

项目	本期 2025 年 1 月 1 日至 2025 年 12 月 31 日			
	实收基金	其他综合收益	未分配利润	净资产合计
一、上期期末净资产	1,178,004,350.	-	1,280,594,924.	2,458,599,274.8

	68		17	5
二、本期期初净资产	1,178,004,350.68	-	1,280,594,924.17	2,458,599,274.85
三、本期增减变动额(减少以“-”号填列)	-465,478,430.32	-	193,170,777.82	-272,307,652.50
(一)、综合收益总额	-	-	750,747,752.00	750,747,752.00
(二)、本期基金份额交易产生的净资产变动数(净资产减少以“-”号填列)	-465,478,430.32	-	-557,576,974.18	-1,023,055,404.50
其中：1. 基金申购款	379,539,832.60	-	638,528,620.36	1,018,068,452.96
2. 基金赎回款	-845,018,262.92	-	-1,196,105,594.54	-2,041,123,857.46
(三)、本期向基金份额持有人分配利润产生的净资产变动(净资产减少以“-”号填列)	-	-	-	-
四、本期期末净资产	712,525,920.36	-	1,473,765,701.99	2,186,291,622.35
项目	上年度可比期间			
	2024 年 1 月 1 日至 2024 年 12 月 31 日			
	实收基金	其他综合收益	未分配利润	净资产合计
一、上期期末净资产	1,558,820,950.50	-	1,692,024,451.97	3,250,845,402.47
二、本期期初净资产	1,558,820,950.50	-	1,692,024,451.97	3,250,845,402.47
三、本期增减变动额(减少以“-”号填列)	-380,816,599.82	-	-411,429,527.80	-792,246,127.62
(一)、综合收益总额	-	-	-31,011,450.04	-31,011,450.04

(二)、本期基金份额交易产生的净资产变动数 (净资产减少以“-”号填列)	-380,816,599.8 2	-	-380,418,077.7 6	-761,234,677.58
其中：1. 基金申购款	417,095,846.25	-	438,027,540.71	855,123,386.96
2. 基金赎回款	-797,912,446.0 7	-	-818,445,618.4 7	-1,616,358,064. 54
(三)、本期向基金份额持有人分配利润产生的净资产变动(净资产减少以“-”号填列)	-	-	-	-
四、本期期末净资产	1,178,004,350. 68	-	1,280,594,924. 17	2,458,599,274.8 5

报表附注为财务报表的组成部分。

本报告 7.1 至 7.4 财务报表由下列负责人签署：

刘建平	王音然	李宝林
基金管理人负责人	主管会计工作负责人	会计机构负责人

7.4 报表附注

7.4.1 基金基本情况

中欧价值发现混合型证券投资基金（原中欧价值发现股票型证券投资基金，以下简称“本基金”）经中国证券监督管理委员会（以下简称“中国证监会”）证监许可[2009]第 412 号《关于核准中欧价值发现股票型证券投资基金募集的批复》核准，由中欧基金管理有限公司依照《中华人民共和国证券投资基金法》和《中欧价值发现股票型证券投资基金基金合同》负责公开募集。本基金为契约型开放式，存续期限不定，首次设立募集不包括认购资金利息共募集 714,451,115.41 元。经向中国证监会备案，《中欧价值发现股票型证券投资基金基金合同》于 2009 年 7 月 24 日正式生效，基金合同生效日的基金份额总额为 714,731,726.55 份基金份额，其中认购资金利息折合 280,611.14 份基金份额。本基金的基金管理人与 C 类、E 类份额注册登记机构均为中欧基金管理有限公司，本基金 A 类份额注册登记机构为中国证券登记结算有限责任公司，基金托管人为中国建设银行股份有限公司。

自 2015 年 10 月 8 日起，本基金增设 E 类份额；自 2017 年 1 月 12 日起，本基金增设 C 类份额。

7.4.2 会计报表的编制基础

本财务报表系按照财政部颁布的《企业会计准则——基本准则》以及其后颁布及修订的具体会计准则、应用指南、解释以及《资产管理产品相关会计处理规定》和其他相关规定（统称“企业会计准则”）编制，同时，在信息披露和估值方面，也参考了中国证监会颁布的《中国证券监督管理委员会关于证券投资基金估值业务的指导意见》、《公开募集证券投资基金信息披露管理办法》、《证券投资基金信息披露内容与格式准则》第 2 号《年度报告的内容与格式》、《证券投资基金信息披露编报规则》第 3 号《会计报表附注的编制及披露》、《证券投资基金信息披露 XBRL 模板第 3 号〈年度报告和中期报告〉》以及中国证监会和中国证券投资基金业协会颁布的其他相关规定。本财务报表以本基金持续经营为基础列报。

7.4.3 遵循企业会计准则及其他有关规定的声明

本财务报表符合企业会计准则的要求，真实、完整地反映了本基金于 2025 年 12 月 31 日的财务状况以及 2025 年度的经营成果和净值变动情况。

7.4.4 重要会计政策和会计估计

7.4.4.1 会计年度

本基金会计年度采用公历年度，即每年自 1 月 1 日起至 12 月 31 日止。

7.4.4.2 记账本位币

本基金记账本位币和编制本财务报表所采用的货币均为人民币。除有特别说明外，均以人民币元为单位表示。

7.4.4.3 金融资产和金融负债的分类

金融工具是指形成本基金的金融资产（或负债），并形成其他单位的金融负债（或资产）或权益工具的合同。

(1) 金融资产分类

本基金的金融资产于初始确认时根据管理金融资产的业务模式和金融资产的合同现金流量特征分类为：以公允价值计量且其变动计入当期损益的金融资产、以摊余成本计量的金融资产；

(2) 金融负债分类

除由于金融资产转移不符合终止确认条件或继续涉入被转移金融资产所形成的金融负债以外，本基金的金融负债于初始确认时分类为：以公允价值计量且其变动计入当期损益的金融负债、以摊余成本计量的金融负债。

7.4.4.4 金融资产和金融负债的初始确认、后续计量和终止确认

本基金于成为金融工具合同的一方时确认一项金融资产或金融负债。

划分为以公允价值计量且其变动计入当期损益的金融资产和金融负债，以及不作为有效套期工具的衍生工具，按照取得时的公允价值作为初始确认金额，相关的交易费用在发生时计入当期损益；划分为以摊余成本计量的金融资产和金融负债，按照取得时的公允价值作为初始确认金额，相关交易费用计入其初始确认金额；

对于以公允价值计量且其变动计入当期损益的金融资产，采用公允价值进行后续计量，所有公允价值变动计入当期损益；

对于以摊余成本计量的金融资产，采用实际利率法确认利息收入，其终止确认、修改或减值产生的利得或损失，均计入当期损益；

本基金以预期信用损失为基础，对以摊余成本计量的金融资产进行减值处理并确认损失准备。

对于不含重大融资成分的应收款项，本基金运用简化计量方法，按照相当于整个存续期内的预期信用损失金额计量损失准备。除上述采用简化计量方法以外的金融资产，本基金在每个估值日评估其信用风险自初始确认后是否已经显著增加，如果信用风险自初始确认后未显著增加，处于第一阶段，本基金按照相当于未来 12 个月内预期信用损失的金额计量损失准备，并按照账面余额和实际利率计算利息收入；如果信用风险自初始确认后已显著增加但尚未发生信用减值的，处于第二阶段，本基金按照相当于整个存续期内预期信用损失的金额计量损失准备，并按照账面余额和实际利率计算利息收入；如果初始确认后发生信用减值的，处于第三阶段，本基金按照相当于整个存续期内预期信用损失的金额计量损失准备，并按照摊余成本和实际利率计算利息收入；

本基金在每个估值日评估相关金融工具的信用风险自初始确认后是否已显著增加。本基金以单项金融工具或者具有相似信用风险特征的金融工具组合为基础，通过比较金融工具在估值日发生违约的风险与在初始确认日发生违约的风险，以确定金融工具预计存续期内发生违约风险的变化情况；

本基金计量金融工具预期信用损失的方法反映的因素包括：通过评价一系列可能的结果而确定的无偏概率加权平均金额、货币时间价值，以及在估值日无须付出不必要的额外成本或努力即可获得的有关过去事项、当前状况以及未来经济状况预测的合理且有依据的信息；

当对金融资产预期未来现金流量具有不利影响的一项或多项事件发生时，该金融资产成为已发生信用减值的金融资产；

当本基金不再合理预期能够全部或部分收回金融资产合同现金流量时，本基金直接减记该金融资产的账面余额；

当收取该金融资产现金流量的合同权利终止，或该收取金融资产现金流量的权利已转移，且符合金融资产转移的终止确认条件的，金融资产将终止确认；

本基金已将金融资产所有权上几乎所有的风险和报酬转移给转入方的，终止确认该金融资产；保留了金融资产所有权上几乎所有的风险和报酬的，不终止确认该金融资产；本基金既没有转移也没有保留金融资产所有权上几乎所有的风险和报酬的，分别下列情况处理：放弃了对该金融资产控制的，终止确认该金融资产并确认产生的资产和负债；未放弃对该金融资产控制的，按照其继续涉入所转移金融资产的程度确认有关金融资产，并相应确认有关负债。

对于以公允价值计量且其变动计入当期损益的金融负债（含交易性金融负债和衍生金融负债），按照公允价值进行后续计量，所有公允价值变动均计入当期损益。对于以摊余成本计量的金融负债，采用实际利率法，按照摊余成本进行后续计量。如果金融负债的责任已履行、撤销或届满，则对金融负债进行终止确认。

7.4.4.5 金融资产和金融负债的估值原则

公允价值，是指市场参与者在计量日发生的有序交易中，出售一项资产所能收到或者转移一项负债所需支付的价格。本基金以公允价值计量相关资产或负债，假定出售资产或者转移负债的有序交易在相关资产或负债的主要市场进行；不存在主要市场的，本基金假定该交易在相关资产或负债的最有利市场进行。主要市场（或最有利市场）是本基金在计量日能够进入的交易市场。本基金采用市场参与者在对该资产或负债定价时为实现其经济利益最大化所使用的假设。

在财务报表中以公允价值计量或披露的资产和负债，根据对公允价值计量整体而言具有重要意义的最低层次输入值，确定所属的公允价值层次：第一层次输入值，在计量日能够取得的相同资产或负债在活跃市场上未经调整的报价；第二层次输入值，除第一层次输入值外相关资产或负债直接或间接可观察的输入值；第三层次输入值，相关资产或负债的不可观察输入值。

每个资产负债表日，本基金对在财务报表中确认的持续以公允价值计量的资产和负债进行重新评估，以确定是否在公允价值计量层次之间发生转换。

本基金持有的以公允价值计量且其变动计入当期损益的金融资产和金融负债按如下原则确定公允价值并进行估值：

（1）存在活跃市场的金融工具，按照估值日能够取得的相同资产或负债在活跃市场上未经调整的报价作为公允价值；估值日无报价且最近交易日后未发生影响公允价值计量的重大事件的，应采用最近交易日的报价确定公允价值。有充足证据表明估值日或最近交易日的报价不能真实反映公允价值的，应对报价进行调整，确定公允价值。

与上述投资品种相同，但具有不同特征的，应以相同资产或负债的公允价值为基础，并在估值技

术中考虑不同特征因素的影响。特征是指对资产出售或使用的限制等，如果该限制是针对资产持有者的，那么在估值技术中不应将该限制作为特征考虑。此外，基金管理人不应考虑因大量持有相关资产或负债所产生的溢价或折价；

(2) 不存在活跃市场的金融工具，应采用在当前情况下适用并且有足够可利用数据和其他信息支持的估值技术确定公允价值。采用估值技术确定公允价值时，应优先使用可观察输入值，只有在无法取得相关资产或负债可观察输入值或取得不切实可行的情况下，才使用不可观察输入值；

(3) 如有确凿证据表明按上述方法进行估值不能客观反映其公允价值的，基金管理人可根据具体情况与基金托管人商定后，按最能反映公允价值的方法估值；

(4) 如有新增事项，按国家最新规定估值。

7.4.4.6 金融资产和金融负债的抵销

当本基金具有抵销已确认金融资产和金融负债的法定权利，且该种法定权利现在是可执行的，同时本基金计划以净额结算或同时变现该金融资产和清偿该金融负债时，金融资产和金融负债以相互抵销后的金额在资产负债表内列示。除此以外，金融资产和金融负债在资产负债表内分别列示，不予相互抵销。

7.4.4.7 实收基金

实收基金为对外发行的基金份额总额所对应的金额。由于申购和赎回引起的实收基金变动分别于基金申购确认日及基金赎回确认日确认。上述申购和赎回分别包括基金转换所引起的转入基金的实收基金增加和转出基金的实收基金减少。

7.4.4.8 损益平准金

损益平准金包括已实现损益平准金和未实现损益平准金。已实现损益平准金指在申购或赎回基金份额时，申购或赎回款项中包含的按累计未分配的已实现收益/（损失）占基金净值比例计算的金额。未实现损益平准金指在申购或赎回基金份额时，申购或赎回款项中包含的按累计未实现利得/（损失）占基金净值比例计算的金额。损益平准金于基金申购确认日或基金赎回确认日确认。未实现损益平准金与已实现损益平准金均在“损益平准金”科目中核算，并于期末全额转入“未分配利润/（累计亏损）”。

7.4.4.9 收入/（损失）的确认和计量

(1) 存款利息收入按存款的本金与适用的利率逐日计提的金额入账。若提前支取定期存款，按协议规定的利率及持有期重新计算存款利息收入，并根据提前支取所实际收到的利息收入与账面已确认的利息收入的差额确认利息损失，列入利息收入减项，存款利息收入以净额列示；

(2) 交易性金融资产在买入/卖出的成交日发生的交易费用，计入投资收益；

债券投资和资产支持证券投资持有期间，按证券票面价值与票面利率或内含票面利率或合同利率计算的金额扣除适用情况下的相关税费后的净额确认为投资收益，在证券实际持有期内逐日计提；处置交易性金融资产的投资收益于交易日确认，并按成交金额与该交易性金融资产的账面余额的差额扣除适用情况下的相关税费后的净额入账，同时转出已确认的公允价值变动收益；

(3) 股利收益于除息日确认，并按发行人宣告的分红派息比例计算的金额扣除适用情况下的相关税费后的净额入账；

(4) 处置衍生工具的投资收益于交易日确认，并按处置衍生工具成交金额与其成本的差额扣除适用情况下的相关税费后的净额入账，同时转出已确认的公允价值变动收益；

(5) 买入返售金融资产收入，按实际利率法确认利息收入，在回购期内逐日计提；

(6) 公允价值变动收益系本基金持有的以公允价值计量且其变动计入当期损益的金融资产、以公允价值计量且其变动计入当期损益的金融负债等公允价值变动形成的应计入当期损益的利得或损失；

(7) 其他收入在经济利益很可能流入从而导致资产增加或者负债减少、且经济利益的流入额能够可靠计量时确认。

7.4.4.10 费用的确认和计量

本基金的管理人报酬、托管费和销售服务费等费用按照权责发生制原则，在本基金接受相关服务的期间计入当期损益。

以摊余成本计量的金融负债在持有期间确认的利息支出按实际利率法计算，实际利率法与直线法差异较小的则按直线法计算。

7.4.4.11 基金的收益分配政策

(1) 本基金同一类别的每份基金份额享有同等分配权；

(2) 在符合有关法律法规规定和基金合同约定的基金分红条件的前提下，本基金收益每年最多分配 4 次，每次分配比例不低于期末可供分配利润的 50%，且基金红利发放日距离收益分配基准日（即期末可供分配利润计算截至日）的时间不超过 15 个工作日；

(3) 若基金合同生效不满 3 个月则可不进行收益分配；

(4) 基金收益分配后基金份额净值不能低于面值，即基金收益分配基准日同一类别的基金份额净值减去每单位基金份额收益分配金额后不能低于面值；

(5) 收益分配时所发生的银行转账或其他手续费用由投资人自行承担。当投资人的现金红利小于一定金额，不足以支付银行转账或其他手续费用时，基金注册登记机构可将投资人的现金红利按除息日的该类别基金份额净值自动转为同一类别的基金份额；

(6) 本基金场外认购、申购基金份额的收益分配方式分为两种：现金分红与红利再投资，投资人

可对 A 类基金份额、C 类基金份额和 E 类基金份额分别选择现金红利或将现金红利按除息日该类别的基金份额净值自动转为相应的同一类别的基金份额进行再投资；若投资人不选择，本基金默认的收益分配方式是现金分红；场内认购、申购的基金份额的收益分配方式为现金红利，投资人不能选择其他的分红方式，具体权益分配程序等有关事项遵循深交所及中国证券登记结算有限责任公司的相关规定；

(7) 法律法规或监管机构另有规定的从其规定。

7.4.5 会计政策和会计估计变更以及差错更正的说明

7.4.5.1 会计政策变更的说明

本基金本报告期无会计政策变更。

7.4.5.2 会计估计变更的说明

本基金本报告期无会计估计变更。

7.4.5.3 差错更正的说明

本基金本报告期无重大会计差错的内容和更正金额。

7.4.6 税项

1. 印花税

经国务院批准，财政部、国家税务总局研究决定，自 2008 年 4 月 24 日起，调整证券（股票）交易印花税税率，由原先的 3‰调整为 1‰；根据财政部、税务总局公告 2023 年第 39 号《关于减半征收证券交易印花税的公告》的规定，自 2023 年 8 月 28 日起，证券交易印花税实施减半征收。

经国务院批准，财政部、国家税务总局研究决定，自 2008 年 9 月 19 日起，调整由出让方按证券（股票）交易印花税税率缴纳印花税，受让方不再征收，税率不变。

2. 增值税

根据财政部、国家税务总局财税[2016]36 号文《关于全面推开营业税改征增值税试点的通知》的规定，经国务院批准，自 2016 年 5 月 1 日起在全国范围内全面推开营业税改征增值税试点，金融业纳入试点范围，由缴纳营业税改为缴纳增值税。对证券投资基金（封闭式证券投资基金，开放式证券投资基金）管理人运用基金买卖股票、债券的转让收入免征增值税；国债、地方政府债利息收入以及金融同业往来利息收入免征增值税；存款利息收入不征收增值税；

根据财政部、国家税务总局财税[2016]46 号文《关于进一步明确全面推开营改增试点金融业有关政策的通知》的规定，金融机构开展的质押式买入返售金融商品业务及持有政策性金融债券取得的利息收入属于金融同业往来利息收入；

根据财政部、国家税务总局财税[2016]70 号文《关于金融机构同业往来等增值税政策的补充通知》

的规定，金融机构开展的买断式买入返售金融商品业务、同业存款、同业存单以及持有金融债券取得的利息收入属于金融同业往来利息收入；

根据财政部、国家税务总局财税[2016]140号文《关于明确金融、房地产开发、教育辅助服务等增值税政策的通知》的规定，本基金运营过程中发生的增值税应税行为，以本基金的基金管理人为增值税纳税人；

根据财政部、国家税务总局财税[2017]56号文《关于资管产品增值税有关问题的通知》的规定，证券投资基金的基金管理人运营证券投资基金过程中发生的增值税应税行为，暂适用简易计税方法，按照3%的征收率缴纳增值税。对证券投资基金在2018年1月1日前运营过程中发生的增值税应税行为，未缴纳增值税的，不再缴纳；已缴纳增值税的，已纳税额从证券投资基金的基金管理人以后月份的增值税应纳税额中抵减；

根据财政部、国家税务总局公告2025年第4号《关于国债等债券利息收入增值税政策的公告》，自2025年8月8日起，对在该日期之后（含当日）新发行的国债、地方政府债券、金融债券的利息收入，恢复征收增值税。对在该日期之前已发行的国债、地方政府债券、金融债券（包含在2025年8月8日之后续发行的部分）的利息收入，继续免征增值税直至债券到期。

3. 城市维护建设税、教育费附加、地方教育附加

根据《中华人民共和国城市维护建设税法》、《征收教育费附加的暂行规定（2011年修订）》及相关地方教育附加的征收规定，凡缴纳消费税、增值税、营业税的单位和个人，都应当依照规定缴纳城市维护建设税、教育费附加（除按照相关规定缴纳农村教育事业费附加的单位外）及地方教育附加。

4. 企业所得税

根据财政部、国家税务总局财税[2004]78号文《关于证券投资基金税收政策的通知》的规定，自2004年1月1日起，对证券投资基金（封闭式证券投资基金，开放式证券投资基金）管理人运用基金买卖股票、债券的差价收入，继续免征企业所得税；

根据财政部、国家税务总局财税[2008]1号文《关于企业所得税若干优惠政策的通知》的规定，对证券投资基金从证券市场中取得的收入，包括买卖股票、债券的差价收入，股权的股息、红利收入，债券的利息收入及其他收入，暂不征收企业所得税。

5. 个人所得税

根据财政部、国家税务总局财税[2008]132号文《财政部、国家税务总局关于储蓄存款利息所得有关个人所得税政策的通知》的规定，自2008年10月9日起，对储蓄存款利息所得暂免征收个人所得税；

根据财政部、国家税务总局、中国证监会财税[2012]85 号文《关于实施上市公司股息红利差别化个人所得税政策有关问题的通知》的规定，自 2013 年 1 月 1 日起，证券投资基金从公开发行和转让市场取得的上市公司股票，持股期限在 1 个月以内（含 1 个月）的，其股息红利所得全额计入应纳税所得额；持股期限在 1 个月以上至 1 年（含 1 年）的，暂减按 50% 计入应纳税所得额；持股期限超过 1 年的，暂减按 25% 计入应纳税所得额。上述所得统一适用 20% 的税率计征个人所得税；根据财政部、国家税务总局、中国证监会财税[2015]101 号文《关于上市公司股息红利差别化个人所得税政策有关问题的通知》的规定，自 2015 年 9 月 8 日起，证券投资基金从公开发行和转让市场取得的上市公司股票，持股期限超过 1 年的，股息红利所得暂免征收个人所得税。

7.4.7 重要财务报表项目的说明

7.4.7.1 货币资金

单位：人民币元

项目	本期末	上年度末
	2025 年 12 月 31 日	2024 年 12 月 31 日
活期存款	162,681,144.17	59,627,887.42
等于：本金	162,665,472.29	59,622,170.13
加：应计利息	15,671.88	5,717.29
减：坏账准备	-	-
定期存款	-	-
等于：本金	-	-
加：应计利息	-	-
减：坏账准备	-	-
其中：存款期限 1 个月以内	-	-
存款期限 1-3 个月	-	-
存款期限 3 个月以上	-	-
其他存款	-	-
等于：本金	-	-
加：应计利息	-	-
减：坏账准备	-	-
合计	162,681,144.17	59,627,887.42

7.4.7.2 交易性金融资产

单位：人民币元

项目	本期末			
	2025 年 12 月 31 日			
	成本	应计利息	公允价值	公允价值变动
股票	1,702,021,386.64	-	1,955,158,881.74	253,137,495.10
贵金属投资-金交所黄金合约	-	-	-	-

债券	交易所市场	-	-	-	-
	银行间市场	69,919,415.07	359,087.68	70,332,087.68	53,584.93
	合计	69,919,415.07	359,087.68	70,332,087.68	53,584.93
资产支持证券		-	-	-	-
基金		-	-	-	-
其他		-	-	-	-
合计		1,771,940,801.71	359,087.68	2,025,490,969.42	253,191,080.03
项目	上年度末 2024年12月31日				
		成本	应计利息	公允价值	公允价值变动
股票		2,514,128,670.12	-	2,314,321,413.41	-199,807,256.71
贵金属投资-金交所黄金合约		-	-	-	-
债券	交易所市场	-	-	-	-
	银行间市场	99,982,726.03	508,493.15	100,688,493.15	197,273.97
	合计	99,982,726.03	508,493.15	100,688,493.15	197,273.97
资产支持证券		-	-	-	-
基金		-	-	-	-
其他		-	-	-	-
合计		2,614,111,396.15	508,493.15	2,415,009,906.56	-199,609,982.74

7.4.7.3 衍生金融资产/负债

7.4.7.3.1 衍生金融资产/负债期末余额

无。

7.4.7.4 买入返售金融资产

7.4.7.4.1 各项买入返售金融资产期末余额

无。

7.4.7.4.2 期末买断式逆回购交易中取得的债券

无。

7.4.7.5 其他资产

无。

7.4.7.6 其他负债

单位：人民币元

项目	本期末 2025年12月31日	上年度末 2024年12月31日
----	--------------------	---------------------

应付券商交易单元保证金	250,000.00	250,000.00
应付赎回费	6,791.73	19,927.96
应付证券出借违约金	-	-
应付交易费用	867,109.20	549,178.77
其中：交易所市场	867,109.20	548,778.77
银行间市场	-	400.00
应付利息	-	-
其他应付	37,081.26	37,081.26
预提费用-审计费	60,000.00	70,000.00
合计	1,220,982.19	926,187.99

7.4.7.7 实收基金

金额单位：人民币元

中欧价值发现混合 A

项目	本期 2025 年 1 月 1 日至 2025 年 12 月 31 日	
	基金份额（份）	账面金额
上年度末	1,010,397,949.19	1,010,397,949.19
本期申购	254,975,898.30	254,975,898.30
本期赎回（以“-”号填列）	-667,184,044.91	-667,184,044.91
本期末	598,189,802.58	598,189,802.58

中欧价值发现混合 C

项目	本期 2025 年 1 月 1 日至 2025 年 12 月 31 日	
	基金份额（份）	账面金额
上年度末	148,523,718.72	148,523,718.72
本期申购	116,275,847.66	116,275,847.66
本期赎回（以“-”号填列）	-163,441,288.19	-163,441,288.19
本期末	101,358,278.19	101,358,278.19

中欧价值发现混合 E

项目	本期 2025 年 1 月 1 日至 2025 年 12 月 31 日	
	基金份额（份）	账面金额
上年度末	19,082,682.77	19,082,682.77
本期申购	8,288,086.64	8,288,086.64
本期赎回（以“-”号填列）	-14,392,929.82	-14,392,929.82
本期末	12,977,839.59	12,977,839.59

注：申购份额含红利再投、转换入份额，赎回份额含转换出份额。

7.4.7.8 未分配利润

单位：人民币元

中欧价值发现混合 A

项目	已实现部分	未实现部分	未分配利润合计
上年度末	1,861,536,282.09	-752,799,743.25	1,108,736,538.84

本期期初	1,861,536,282.09	-752,799,743.25	1,108,736,538.84
本期利润	270,951,245.01	392,529,778.77	663,481,023.78
本期基金份额交易产生的变动数	-738,233,380.77	215,457,116.76	-522,776,264.01
其中：基金申购款	519,583,573.44	-77,777,265.98	441,806,307.46
基金赎回款	-1,257,816,954.21	293,234,382.74	-964,582,571.47
本期已分配利润	-	-	-
本期末	1,394,254,146.33	-144,812,847.72	1,249,441,298.61

中欧价值发现混合 C

项目	已实现部分	未实现部分	未分配利润合计
上年度末	257,829,683.21	-111,411,004.80	146,418,678.41
本期期初	257,829,683.21	-111,411,004.80	146,418,678.41
本期利润	23,107,843.59	53,049,153.79	76,156,997.38
本期基金份额交易产生的变动数	-60,327,638.16	30,462,737.34	-29,864,900.82
其中：基金申购款	222,315,912.41	-44,252,100.93	178,063,811.48
基金赎回款	-282,643,550.57	74,714,838.27	-207,928,712.30
本期已分配利润	-	-	-
本期末	220,609,888.64	-27,899,113.67	192,710,774.97

中欧价值发现混合 E

项目	已实现部分	未实现部分	未分配利润合计
上年度末	18,385,158.65	7,054,548.27	25,439,706.92
本期期初	18,385,158.65	7,054,548.27	25,439,706.92
本期利润	3,887,600.63	7,222,130.21	11,109,730.84
本期基金份额交易产生的变动数	-2,718,166.43	-2,217,642.92	-4,935,809.35
其中：基金申购款	11,510,044.87	7,148,456.55	18,658,501.42
基金赎回款	-14,228,211.30	-9,366,099.47	-23,594,310.77
本期已分配利润	-	-	-
本期末	19,554,592.85	12,059,035.56	31,613,628.41

7.4.7.9 存款利息收入

单位：人民币元

项目	本期 2025 年 1 月 1 日至 2025 年 12 月 31 日	上年度可比期间 2024 年 1 月 1 日至 2024 年 12 月 31 日
活期存款利息收入	428,362.99	288,142.79
定期存款利息收入	-	-
其他存款利息收入	-	-
结算备付金利息收入	11,827.68	15,478.85
其他	26,338.85	5,263.53
合计	466,529.52	308,885.17

7.4.7.10 股票投资收益

7.4.7.10.1 股票投资收益——买卖股票差价收入

单位：人民币元

项目	本期 2025年1月1日至2025年12月31日	上年度可比期间 2024年1月1日至2024年12月31日
卖出股票成交总额	6,612,824,306.04	2,289,041,168.79
减：卖出股票成本总额	6,319,201,972.17	2,526,135,840.70
减：交易费用	9,363,670.85	3,678,422.88
买卖股票差价收入	284,258,663.02	-240,773,094.79

7.4.7.11 债券投资收益

7.4.7.11.1 债券投资收益项目构成

单位：人民币元

项目	本期 2025年1月1日至2025年12月31日	上年度可比期间 2024年1月1日至2024年12月31日
债券投资收益——利息收入	1,004,979.46	1,479,273.01
债券投资收益——买卖债券（债转股及债券到期兑付）差价收入	24,234.49	3,360,527.74
债券投资收益——赎回差价收入	-	-
债券投资收益——申购差价收入	-	-
合计	1,029,213.95	4,839,800.75

7.4.7.11.2 债券投资收益——买卖债券差价收入

单位：人民币元

项目	本期 2025年1月1日至2025年12月31日	上年度可比期间 2024年1月1日至2024年12月31日
卖出债券（债转股及债券到期兑付）成交总额	181,344,475.26	241,146,564.74
减：卖出债券（债转股及债券到期兑付）成本总额	180,056,547.95	235,996,850.00
减：应计利息总额	1,262,786.57	1,787,382.44

减：交易费用	906.25	1,804.56
买卖债券差价收入	24,234.49	3,360,527.74

7.4.7.12 资产支持证券投资收益

无。

7.4.7.13 衍生工具收益

7.4.7.13.1 衍生工具收益——买卖权证差价收入

无。

7.4.7.13.2 衍生工具收益——其他投资收益

无。

7.4.7.14 股利收益

单位：人民币元

项目	本期 2025年1月1日至2025年12月 31日	上年度可比期间 2024年1月1日至2024年12月 31日
股票投资产生的股利收益	41,649,427.65	87,848,179.34
其中：证券出借权益补偿收入	-	-
基金投资产生的股利收益	-	-
合计	41,649,427.65	87,848,179.34

7.4.7.15 公允价值变动收益

单位：人民币元

项目名称	本期 2025年1月1日至2025年 12月31日	上年度可比期间 2024年1月1日至2024 年12月31日
1. 交易性金融资产	452,801,062.77	158,427,558.03
股票投资	452,944,751.81	158,322,375.51
债券投资	-143,689.04	105,182.52
资产支持证券投资	-	-
贵金属投资	-	-
其他	-	-
2. 衍生工具	-	-
权证投资	-	-
3. 其他	-	-
减：应税金融商品公允价值变动产生的预估增值税	-	-
合计	452,801,062.77	158,427,558.03

7.4.7.16 其他收入

单位：人民币元

项目	本期 2025 年 1 月 1 日至 2025 年 12 月 31 日	上年度可比期间 2024 年 1 月 1 日至 2024 年 12 月 31 日
基金赎回费收入	941,394.86	946,269.35
基金转换费收入	7,347.62	4,209.45
合计	948,742.48	950,478.80

7.4.7.17 信用减值损失

无。

7.4.7.18 其他费用

单位：人民币元

项目	本期 2025 年 1 月 1 日至 2025 年 12 月 31 日	上年度可比期间 2024 年 1 月 1 日至 2024 年 12 月 31 日
审计费用	60,000.00	70,000.00
信息披露费	120,000.00	120,000.00
证券出借违约金	-	-
汇划手续费	18,137.67	16,958.85
账户维护费	36,000.00	36,000.00
其他	1,200.00	1,200.00
合计	235,337.67	244,158.85

7.4.8 或有事项、资产负债表日后事项的说明

7.4.8.1 或有事项

截至资产负债表日，本基金并无须作披露的或有事项。

7.4.8.2 资产负债表日后事项

截至本财务报表批准报出日，本基金并无须作披露的资产负债表日后事项。

7.4.9 关联方关系

关联方名称	与本基金的关系
中欧基金管理有限公司（“中欧基金”）	基金管理人、基金销售机构、注册登记机构
中国建设银行股份有限公司（“建设银行”）	基金托管人、基金销售机构
国都证券股份有限公司（“国都证券”）	基金管理人的股东、基金销售机构
WP Asia Pacific Asset Management LLC（“华平亚太资管”）	基金管理人的股东
上海睦亿投资管理合伙企业(有限合伙)（“上海睦亿合伙”）	基金管理人的股东
上海穆延投资管理合伙企业(有限合伙)（“上海穆延合伙”）	基金管理人的股东
自然人股东	基金管理人股东
上海中欧财富基金销售有限公司（“中欧财	基金管理人的控股子公司、基金销售机构

富”)	
中欧盛世资产管理(上海)有限公司(“中欧盛世资管”)	基金管理人的全资子公司
中欧基金国际有限公司(“中欧基金国际”)	基金管理人的全资子公司
中欧私募基金管理(上海)有限公司(“中欧私募”)	基金管理人的全资子公司

注：以下关联交易均在正常业务范围内按一般商业条款订立。

7.4.10 本报告期及上年度可比期间的关联方交易

7.4.10.1 通过关联方交易单元进行的交易

7.4.10.1.1 股票交易

金额单位：人民币元

关联方名称	本期 2025年1月1日至2025年12月31日		上年度可比期间 2024年1月1日至2024年12月31日	
	成交金额	占当期股票 成交总额的比 例(%)	成交金额	占当期股票 成交总额的比 例(%)
国都证券	109,615,902.29	0.90	92,420,736.66	2.38

7.4.10.1.2 债券交易

无。

7.4.10.1.3 债券回购交易

无。

7.4.10.1.4 权证交易

无。

7.4.10.1.5 应支付关联方的佣金

金额单位：人民币元

关联方名称	本期 2025年1月1日至2025年12月31日			
	当期 佣金	占当期佣金总量 的比例(%)	期末应付佣金余 额	占期末应付佣金 总额的比例(%)
国都证券	47,780.08	0.91	-	-
关联方名称	上年度可比期间 2024年1月1日至2024年12月31日			
	当期 佣金	占当期佣金总量 的比例(%)	期末应付佣金余 额	占期末应付佣金 总额的比例(%)
国都证券	68,938.11	3.02	-	-

注：上述佣金按市场佣金率计算，以扣除由中国证券登记结算有限责任公司收取证管费、经手费和由券商承担的证券结算风险基金后的净额列示。该类佣金协议的服务范围还包括佣金收取方为

本基金提供的证券投资研究成果（被动股票型基金不适用）。

7.4.10.2 关联方报酬

7.4.10.2.1 基金管理费

单位：人民币元

项目	本期	上年度可比期间
	2025 年 1 月 1 日至 2025 年 12 月 31 日	2024 年 1 月 1 日至 2024 年 12 月 31 日
当期发生的基金应支付的管理费	24,240,353.53	33,683,408.16
其中：应支付销售机构的客户维护费	7,839,900.47	9,690,774.97
应支付基金管理人的净管理费	16,400,453.06	23,992,633.19

注：在通常情况下，基金管理费按前一日的基金资产净值的 1.20% 的年费率计提。计算方法如下：

$$H = E \times 1.20\% \div \text{当年天数}$$

H 为每日应计提的基金管理费

E 为前一日的基金资产净值

基金管理费每日计提，按月支付。由基金管理人向基金托管人发送基金管理费划付指令，经基金托管人复核后于次月首日起 3 个工作日内从基金财产中一次性支付给基金管理人，若遇法定节假日、休息日，支付日期顺延。

7.4.10.2.2 基金托管费

单位：人民币元

项目	本期	上年度可比期间
	2025 年 1 月 1 日至 2025 年 12 月 31 日	2024 年 1 月 1 日至 2024 年 12 月 31 日
当期发生的基金应支付的托管费	4,040,058.97	5,613,901.35

注：基金托管费按前一日的基金资产净值的 0.20% 的年费率计提。计算方法如下：

$$H = E \times 0.20\% \div \text{当年天数}$$

H 为每日应计提的基金托管费

E 为前一日的基金资产净值

基金托管费每日计提，按月支付。由基金管理人向基金托管人发送基金托管费划付指令，经基金托管人复核后于次月首日起 3 个工作日内从基金财产中一次性支付给基金托管人，若遇法定节假日、休息日，支付日期顺延。

7.4.10.2.3 销售服务费

单位：人民币元

获得销售服务费的	本期
	2025 年 1 月 1 日至 2025 年 12 月 31 日

各关联方名称	当期发生的基金应支付的销售服务费			
	中欧价值发现混 合 A	中欧价值发现混 合 C	中欧价值发现混 合 E	合计
国都证券	0.00	0.00	0.00	0.00
中欧财富	0.00	22,046.16	0.00	22,046.16
中欧基金	0.00	254,899.67	0.00	254,899.67
合计	0.00	276,945.83	0.00	276,945.83
获得销售服务费的 各关联方名称	上年度可比期间 2024 年 1 月 1 日至 2024 年 12 月 31 日			
	当期发生的基金应支付的销售服务费			
	中欧价值发现混 合 A	中欧价值发现混 合 C	中欧价值发现混 合 E	合计
国都证券	0.00	67.06	0.00	67.06
中欧财富	0.00	31,939.65	0.00	31,939.65
中欧基金	0.00	437,344.65	0.00	437,344.65
合计	0.00	469,351.36	0.00	469,351.36

注：本基金 A 类基金份额不收取销售服务费，本基金 C 类基金份额的年销售服务费费率为 0.80%，本基金 E 类基金份额不收取销售服务费。

计算方法如下：

$$H = E \times 0.80\% \div \text{当年天数}$$

H 为 C 类基金份额每日应计提的基金销售服务费

E 为 C 类基金份额前一日基金资产净值

基金销售服务费每日计算，逐日累计至每月月末，按月支付，由基金托管人根据与基金管理人核对一致的财务数据，自动在月初 3 个工作日内、按照指定的账户路径进行资金支付，基金管理人无需再出具资金划拨指令。基金销售服务费由基金管理人代收，基金管理人收到后按相关合同规定支付给销售机构。若遇法定节假日、休息日或不可抗力致使无法按时支付的，顺延至最近可支付日支付。

7.4.10.3 与关联方进行银行间同业市场的债券(含回购)交易

无。

7.4.10.4 报告期内转融通证券出借业务发生重大关联交易事项的说明

7.4.10.4.1 与关联方通过约定申报方式进行的适用固定期限费率的证券出借业务的情况

本基金本报告期及上年度可比期间均未与关联方通过约定申报方式进行适用固定期限费率的证券出借业务。

7.4.10.4.2 与关联方通过约定申报方式进行的适用市场化期限费率的证券出借业务的情况

本基金本报告期及上年度可比期间均未与关联方通过约定申报方式进行适用市场化期限费率的证券出借业务。

7.4.10.5 各关联方投资本基金的情况

7.4.10.5.1 报告期内基金管理人运用自有资金投资本基金的情况

本报告期及上年度可比期间，基金管理人均未运用自有资金投资本基金各类基金份额。

7.4.10.5.2 报告期末除基金管理人之外的其他关联方投资本基金的情况

份额单位：份

中欧价值发现混合 A

关联方名称	本期末 2025年12月31日		上年度末 2024年12月31日	
	持有的 基金份额	持有的基金份额 占基金总份额的比例	持有的 基金份额	持有的基金份额 占基金总份额的比例
自然人股东	9.43	0.00%	55,282.10	0.01%

份额单位：份

中欧价值发现混合 E

关联方名称	本期末 2025年12月31日		上年度末 2024年12月31日	
	持有的 基金份额	持有的基金份额 占基金总份额的比例	持有的 基金份额	持有的基金份额 占基金总份额的比例
自然人股东	730,972.37	5.63%	730,972.37	3.83%

注：1、除基金管理人之外的其他关联方投资本基金各类基金份额的适用费率符合本基金招募说明书和相关公告的规定。

2、本报告期期末及上年度末，除基金管理人之外的其他关联方均未持有本基金 C 类基金份额。

7.4.10.6 由关联方保管的银行存款余额及当期产生的利息收入

单位：人民币元

关联方名称	本期 2025年1月1日至2025年12月31日		上年度可比期间 2024年1月1日至2024年12月31日	
	期末余额	当期利息收入	期末余额	当期利息收入

中国建设银行股份有限公司	162,681,144.17	428,362.99	59,627,887.42	288,142.79
--------------	----------------	------------	---------------	------------

注：本基金的银行存款由基金托管人中国建设银行股份有限公司保管，按银行同业利率计息。

7.4.10.7 本基金在承销期内参与关联方承销证券的情况

无。

7.4.10.8 其他关联交易事项的说明

无。

7.4.11 利润分配情况

本基金本报告期内不存在利润分配情况。

7.4.12 期末（2025 年 12 月 31 日）本基金持有的流通受限证券

7.4.12.1 因认购新发/增发证券而于期末持有的流通受限证券

金额单位：人民币元

7.4.12.1.1 受限证券类别：股票										
证券代码	证券名称	成功认购日	受限期	流通受限类型	认购价格	期末估值单价	数量（单位：股）	期末成本总额	期末估值总额	备注
001221	悍高集团	2025年7月23日	6个月	新股流通受限	15.43	56.94	160	2,468.80	9,110.40	-
001233	海安集团	2025年11月18日	6个月	新股流通受限	48.00	51.88	370	17,760.00	19,195.60	-
001280	中国铀业	2025年11月25日	6个月	新股流通受限	17.89	45.36	2,277	40,735.53	103,284.72	-
001285	瑞立科密	2025年9月23日	6个月	新股流通受限	42.28	56.08	137	5,792.36	7,682.96	-
001369	双欣环保	2025年12月23日	6个月	新股流通受限	6.85	12.89	897	6,144.45	11,562.33	-
001386	马可波	2025年10月15日	6个月	新股流通受限	13.75	18.53	1,626	22,357.50	30,129.78	-

	罗	日								
001388	信通电子	2025年6月24日	6个月	新股流通受限	16.42	42.94	94	1,543.48	4,036.36	-
001396	誉帆科技	2025年12月23日	6个月	新股流通受限	22.29	35.39	69	1,538.01	2,441.91	-
301449	天溯计量	2025年12月16日	6个月	新股流通受限	36.80	65.23	112	4,121.60	7,305.76	-
301491	汉桑科技	2025年7月29日	6个月	新股流通受限	28.91	55.11	245	7,082.95	13,501.95	-
301563	云汉芯城	2025年9月23日	6个月	新股流通受限	27.00	133.69	110	2,970.00	14,705.90	-
301575	艾芬达	2025年9月3日	6个月	新股流通受限	27.69	49.55	126	3,488.94	6,243.30	-
301584	建发致新	2025年9月18日	6个月	新股流通受限	7.05	26.82	447	3,151.35	11,988.54	-
301609	山大电力	2025年7月16日	6个月	新股流通受限	14.66	40.99	277	4,060.82	11,354.23	-
301632	广东建科	2025年8月5日	6个月	新股流通受限	6.56	23.68	656	4,303.36	15,534.08	-
301638	南网数字	2025年11月11日	6个月	新股流通受限	5.69	14.21	2,322	13,212.18	32,995.62	-
301656	联合动	2025年9月17日	6个月	新股流通受限	12.48	25.46	7,395	92,289.60	188,276.70	-

	力	日								
301667	纳百川	2025年12月10日	6个月	新股流通受限	22.63	57.07	151	3,417.13	8,617.57	-
301668	昊创瑞通	2025年9月15日	6个月	新股流通受限	21.00	44.80	165	3,465.00	7,392.00	-
301687	新广益	2025年12月24日	6个月	新股流通受限	21.93	54.39	195	4,276.35	10,606.05	-
601026	道生天合	2025年10月9日	6个月	新股流通受限	5.98	14.28	451	2,696.98	6,440.28	-
603092	德力佳	2025年10月30日	6个月	新股流通受限	46.68	55.66	146	6,815.28	8,126.36	-
603175	超颖电子	2025年10月17日	6个月	新股流通受限	17.08	48.56	169	2,886.52	8,206.64	-
603248	锡华科技	2025年12月16日	6个月	新股流通受限	10.10	16.30	260	2,626.00	4,238.00	-
603262	技源集团	2025年7月16日	6个月	新股流通受限	10.88	28.10	155	1,686.40	4,355.50	-
603334	丰倍生物	2025年10月29日	6个月	新股流通受限	24.49	32.82	88	2,155.12	2,888.16	-
603370	华新精科	2025年8月27日	6个月	新股流通受限	18.60	46.35	82	1,525.20	3,800.70	-
603376	大明电	2025年10月28日	6个月	新股流通受限	12.55	26.21	111	1,393.05	2,909.31	-

	子	日								
603406	天富龙	2025年7月30日	6个月	新股流通受限	23.60	40.16	153	3,610.80	6,144.48	-
603418	友升股份	2025年9月16日	6个月	新股流通受限	46.36	59.06	139	6,444.04	8,209.34	-
688727	恒坤新材	2025年11月11日	6个月	新股流通受限	14.99	34.87	563	8,439.37	19,631.81	-
688729	屹唐股份	2025年7月1日	6个月	新股流通受限	8.45	24.28	3,505	29,617.25	85,101.40	-
688759	必贝特	2025年10月21日	6个月	新股流通受限	17.78	25.11	2,789	49,588.42	70,031.79	-
688765	禾元生物	2025年10月16日	6个月	新股流通受限	29.06	52.62	3,529	102,552.74	185,695.98	-
688783	西安奕材	2025年10月20日	6个月	新股流通受限	8.62	18.36	14,790	127,489.80	271,544.40	-
688790	昂瑞微	2025年12月9日	6个月	新股流通受限	83.06	117.19	516	42,858.96	60,470.04	-
688795	摩尔线程	2025年11月26日	6个月	新股流通受限	114.28	416.18	1,572	179,648.16	654,234.96	-
688796	百奥赛图	2025年12月2日	6个月	新股流通受限	26.68	42.25	423	11,285.64	17,871.75	-
688802	沐曦股	2025年12月9日	6个月	新股流通受限	104.66	399.31	814	85,193.24	325,038.34	-

688805	健信超导	2025年12月17日	6个月	新股流通受限	18.58	32.37	265	4,923.70	8,578.05	-
688807	优迅股份	2025年12月10日	6个月	新股流通受限	51.66	135.56	131	6,767.46	17,758.36	-
688809	强一股份	2025年12月23日	6个月	新股流通受限	85.09	203.31	259	22,038.31	52,657.29	-

注：基金持有的股票在流通受限期内，如获得股票红利、送股、转增股、配股的，则此新增股票的流通受限期和估值价格与相应原股票一致。

7.4.12.2 期末持有的暂时停牌等流通受限股票

金额单位：人民币元

股票代码	股票名称	停牌日期	停牌原因	期末估值单价	复牌日期	复牌开盘单价	数量(股)	期末成本总额	期末估值总额	备注
688012	中微公司	2025年12月19日	重大事项停牌	283.76	2026年01月05日	278.00	70,636	19,165,679.90	20,043,671.36	-

7.4.12.3 期末债券正回购交易中作为抵押的债券

7.4.12.3.1 银行间市场债券正回购

截至本报告期末 2025 年 12 月 31 日止，本基金无因从事银行间市场债券正回购交易形成的卖出回购证券款余额。

7.4.12.3.2 交易所市场债券正回购

截至本报告期末 2025 年 12 月 31 日止，本基金无因从事交易所市场债券正回购交易形成的卖出回购证券款余额。

7.4.12.4 期末参与转融通证券出借业务的证券

本基金本报告期末无参与转融通证券出借业务的融出证券。

7.4.13 金融工具风险及管理

7.4.13.1 风险管理政策和组织架构

本基金为混合型基金，其预期收益及预期风险水平高于债券型基金和货币市场基金，但低于

股票型基金。本基金的投资范围为具有良好流动性的金融工具。本基金在日常经营活动中面临的与这些金融工具相关的风险主要包括信用风险、流动性风险及市场风险。本基金通过适当的资产配置策略和积极的股票选择策略，以合理价格买入并持有具备估值优势、较强盈利能力和较好业绩持续成长性的价值型优秀企业，在注重风险控制的原则下，力争实现超越业绩比较基准的长期稳定资本增值。本基金的基金管理人奉行全面风险管理体系的建设，建立了以风险控制委员会为核心，督察长、监察稽核部、风险管理部和相关业务部门构成的风险管理架构体系。风险控制委员会负责协助确立公司风险控制的原则、目标和策略，并就风险控制重要事项进行审议和决策。督察长负责组织和指导公司的监察稽核工作。监察稽核部独立于公司各业务部门开展监察稽核工作，负责监察公司的风险管理措施的执行，对内部控制制度的执行情况进行全面及专项检查 and 反馈。风险管理部负责公司层面金融工具投资的风险评估、风险监测以及风险管理措施的执行。相关业务部门负责本部门的风险评估和监控。本基金的基金管理人对于金融工具的风险管理方法主要是通过定性分析和定量分析的方法去估测各种风险产生的可能损失。从定性分析的角度出发，判断风险损失的严重程度和出现同类风险损失的频度。而从定量分析的角度出发，根据本基金的投资目标，结合基金资产所运用金融工具特征通过特定的风险量化指标、模型，日常的量化报告，确定风险损失的限度和相应置信程度，及时可靠地对各种风险进行监督、检查和评估，并通过相应决策，将风险控制在可承受的范围内。

7.4.13.2 信用风险

信用风险是指基金在交易过程中因交易对手未履行合约责任，或者基金所投资证券之发行人出现违约、拒绝支付到期本息等情况，导致基金资产损失和收益变化的风险。本基金的基金管理人在交易前对交易对手的资信状况进行了充分的评估。本基金在交易所进行的交易均以中国证券登记结算有限责任公司为交易对手完成证券交收和款项清算，违约风险可能性很小；在银行间同业市场进行交易前均对交易对手进行信用评估并对证券交割方式进行限制以控制相应的信用风险。本基金的基金管理人建立了信用风险管理流程，通过对投资品种信用等级评估来控制证券发行人的信用风险，且通过分散化投资以分散信用风险。

7.4.13.3 流动性风险

流动性风险是指基金在履行与金融负债有关的义务时遇到资金短缺的风险。本基金的流动性风险一方面来自于基金份额持有人可随时要求赎回其持有的基金份额，另一方面来自于投资品种所处的交易市场不活跃而带来的变现困难或因投资集中而无法在市场出现剧烈波动的情况下以合理的价格变现。

针对兑付赎回资金的流动性风险，本基金的基金管理人每日对本基金的申购赎回情况进行严密监

控并预测流动性需求，保持基金投资组合中的可用现金头寸与之相匹配。本基金的基金管理人在基金合同中设计了巨额赎回条款，约定在非常情况下赎回申请的处理方式，控制因开放申购赎回模式带来的流动性风险，有效保障基金持有人利益。

针对投资品种变现的流动性风险，本基金的基金管理人通过独立的风险管理部门设定流动性比例要求，对流动性指标进行持续的监测和分析，包括组合持仓集中度指标、组合在短时间内变现能力的综合指标、组合中变现能力较差的投资品种比例以及流通受限制的投资品种比例等。本基金投资于一家公司发行的证券市值不超过基金资产净值的 10%，且本基金与由本基金的基金管理人管理的其他基金共同持有一家上市公司发行的证券不得超过该证券的 10%。本基金的基金管理人管理的所有开放式基金共同持有一家上市公司发行的可流通股票不得超过该上市公司可流通股票的 15%。本基金主动投资于流动性受限资产的市值合计不得超过基金资产净值的 15%。除附注 7.4.12 中列示的部分基金资产流通暂时受限制不能自由转让的情况外，本基金所持大部分资产均能以合理价格适时变现。此外，本基金可通过卖出回购金融资产方式借入短期资金应对流动性需求，其上限一般不超过基金持有的债券投资的公允价值。

于 2025 年 12 月 31 日，本基金所承担的除卖出回购金融资产款以外的金融负债的合同约定到期日均为一个月以内且不计息，可赎回基金份额净值(净资产)无固定到期日且不计息，因此账面余额约为未折现的合约到期现金流量。

7.4.13.3.1 报告期内本基金组合资产的流动性风险分析

本基金持有的资产主要为银行存款、股票及信用状况良好的固定收益类资产，其中银行存款主要为活期存款及可提前支取的定期存款，股票及固定收益类资产主要为在交易所及银行间公开发行上市且可自由流通的品种。本基金持有的流通受限资产比例较低，未对组合流动性造成重大影响，附注 7.4.12 披露的流通受限资产外，本基金未持有其他有重大流动性风险的投资品种。

7.4.13.4 市场风险

市场风险是指基金所持金融工具的公允价值或未来现金流量因所处市场各类价格因素的变动而发生波动的风险，包括利率风险、外汇风险和其他价格风险。

7.4.13.4.1 利率风险

利率风险是指金融工具的公允价值或现金流量受市场利率变动而发生波动的风险。利率敏感性金融工具均面临由于市场利率上升而导致公允价值下降的风险，其中浮动利率类金融工具还面临每个付息期间结束根据市场利率重新定价时对于未来现金流影响的风险。本基金的基金管理人定期对本基金面临的利率敏感性缺口进行监控，并通过调整投资组合的久期等方法对上述利率风险进行管理。本基金持有及承担的大部分金融资产和金融负债不计息，因此本基金的收入及经营

活动的现金流量在很大程度上独立于市场利率变化。

7.4.13.4.1.1 利率风险敞口

单位：人民币元

本期末 2025 年 12 月 31 日	1 年以内	1-5 年	5 年以上	不计息	合计
资产					
货币资金	162,681,144.17	-	-	-	162,681,144.17
结算备付金	2,456,888.92	-	-	-	2,456,888.92
存出保证金	441,303.46	-	-	-	441,303.46
交易性金融资产	70,332,087.68	-	-	-1,955,158,881.74	2,025,490,969.42
应收申购款	-	-	-	2,729,744.64	2,729,744.64
应收清算款	-	-	-	130,621.79	130,621.79
资产总计	235,911,424.23	-	-	-1,958,019,248.17	2,193,930,672.40
负债					
应付赎回款	-	-	-	3,827,983.48	3,827,983.48
应付管理人报酬	-	-	-	2,075,974.11	2,075,974.11
应付托管费	-	-	-	345,995.69	345,995.69
应付销售服务费	-	-	-	166,418.86	166,418.86
应交税费	-	-	-	1,695.72	1,695.72
其他负债	-	-	-	1,220,982.19	1,220,982.19
负债总计	-	-	-	7,639,050.05	7,639,050.05
利率敏感度缺口	235,911,424.23	-	-	-1,950,380,198.12	2,186,291,622.35
上年度末 2024 年 12 月 31 日	1 年以内	1-5 年	5 年以上	不计息	合计
资产					
货币资金	59,627,887.42	-	-	-	59,627,887.42
结算备付金	1,080,171.42	-	-	-	1,080,171.42
存出保证金	206,282.72	-	-	-	206,282.72
交易性金融资产	100,688,493.15	-	-	-2,314,321,413.41	2,415,009,906.56
应收申购款	-	-	-	730,764.79	730,764.79
应收清算款	-	-	-	6,568,806.92	6,568,806.92
资产总计	161,602,834.71	-	-	-2,321,620,985.12	2,483,223,819.83
负债					
应付赎回款	-	-	-	14,164,337.81	14,164,337.81
应付管理人报酬	-	-	-	2,662,363.77	2,662,363.77
应付托管费	-	-	-	443,727.30	443,727.30
应付清算款	-	-	-	6,189,799.31	6,189,799.31
应付销售服务费	-	-	-	238,125.78	238,125.78
应交税费	-	-	-	3.02	3.02
其他负债	-	-	-	926,187.99	926,187.99
负债总计	-	-	-	24,624,544.98	24,624,544.98
利率敏感度缺口	161,602,834.71	-	-	-2,296,996,440.14	2,458,599,274.85

注：表中所示为本基金资产及负债的公允价值，并按照合同约定的利率重新定价日或到期日孰早

者予以分类。

7.4.13.4.1.2 利率风险的敏感性分析

于 2025 年 12 月 31 日，本基金持有交易性债券资产占基金资产净值的比例为 3.22%（2024 年 12 月 31 日：4.10%），因此市场利率的变动对于本基金资产净值无重大影响（2024 年 12 月 31 日：同）。

7.4.13.4.2 外汇风险

外汇风险是指金融工具的公允价值或未来现金流量因外汇汇率变动而发生波动的风险。本基金的所有资产及负债以人民币计价，因此无重大外汇风险。

7.4.13.4.2.1 外汇风险敞口

无。

7.4.13.4.3 其他价格风险

其他价格风险是指基金所持金融工具的公允价值或未来现金流量因除市场利率和外汇汇率以外的市场价格因素变动而发生波动的风险。本基金主要投资于证券交易所上市或银行间同业市场交易的股票和债券，所面临的其他价格风险来源于单个证券发行主体自身经营情况或特殊事项的影响，也可能来源于证券市场整体波动的影响。本基金的基金管理人定期结合宏观及微观环境的变化，对投资策略、资产配置、投资组合进行修正，来主动应对可能发生的市场价格风险。

7.4.13.4.3.1 其他价格风险敞口

金额单位：人民币元

项目	本期末 2025 年 12 月 31 日		上年度末 2024 年 12 月 31 日	
	公允价值	占基金资产净值 比例 (%)	公允价值	占基金资产净值 比例 (%)
交易性金融资产—股票投资	1,955,158,881.74	89.43	2,314,321,413.41	94.13
交易性金融资产—基金投资	-	-	-	-
交易性金融资产—贵金属投资	-	-	-	-
衍生金融资产—权证投资	-	-	-	-
其他	-	-	-	-
合计	1,955,158,881.74	89.43	2,314,321,413.41	94.13

7.4.13.4.3.2 其他价格风险的敏感性分析

假设	除业绩比较基准以外的其他市场变量保持不变
----	----------------------

分析	相关风险变量的变动	对资产负债表日基金资产净值的影响金额（单位：人民币元）	
		本期末（2025年12月31日）	上年度末（2024年12月31日）
	业绩比较基准上升5%	120,717,410.95	152,143,108.32
业绩比较基准下降5%	-120,717,410.95	-152,143,108.32	

7.4.14 公允价值

7.4.14.1 金融工具公允价值计量的方法

公允价值计量结果所属的层次，由对公允价值计量整体而言具有重要意义的输入值所属的最低层次决定：第一层次：相同资产或负债在活跃市场上未经调整的报价；第二层次：除第一层次输入值外相关资产或负债直接或间接可观察的输入值；第三层次：相关资产或负债的不可观察输入值。

7.4.14.2 持续的以公允价值计量的金融工具

7.4.14.2.1 各层次金融工具的公允价值

单位：人民币元

公允价值计量结果所属的层次	本期末 2025年12月31日	上年度末 2024年12月31日
第一层次	1,932,775,311.68	2,313,657,045.87
第二层次	90,375,759.04	100,716,229.65
第三层次	2,339,898.70	636,631.04
合计	2,025,490,969.42	2,415,009,906.56

7.4.14.2.2 公允价值所属层次间的重大变动

本基金政策为以报告期初作为确定金融工具公允价值层次之间转换的时点。对于公开市场交易的股票、债券等投资，若出现重大事项停牌、交易不活跃或非公开发行等情况，本基金不会于停牌日至交易恢复活跃日期间、交易不活跃期间及限售期间将相关投资的公允价值列入第一层次，并根据估值调整中采用的对公允价值计量整体而言具有重要意义的输入值所属的最低层次，确定相关投资的公允价值应属第二层次或第三层次。

7.4.14.2.3 第三层次公允价值余额及变动情况

7.4.14.2.3.1 第三层次公允价值余额及变动情况

单位：人民币元

项目	本期 2025年1月1日至2025年12月31日		
	交易性金融资产		合计
	债券投资	股票投资	
期初余额	0.00	636,631.04	636,631.04
当期购买	0.00	946,421.85	946,421.85
当期出售/结算	0.00	0.00	0.00
转入第三层次	0.00	0.00	0.00
转出第三层次	0.00	636,631.04	636,631.04
当期利得或损失总额	0.00	1,393,476.85	1,393,476.85
其中：计入损益的利得或损失	0.00	1,393,476.85	1,393,476.85
计入其他综合收益的利得或损失	0.00	0.00	0.00
期末余额	0.00	2,339,898.70	2,339,898.70
期末仍持有的第三层次金融资产计入本期损益的未实现利得或损失的变动——公允价值变动损益	0.00	1,393,476.85	1,393,476.85
项目	上年度可比期间 2024年1月1日至2024年12月31日		
	交易性金融资产		合计
	债券投资	股票投资	
期初余额	0.00	1,010,580.53	1,010,580.53
当期购买	0.00	256,666.53	256,666.53
当期出售/结算	0.00	0.00	0.00
转入第三层次	0.00	0.00	0.00
转出第三层次	0.00	1,010,580.53	1,010,580.53
当期利得或损失总额	0.00	379,964.51	379,964.51
其中：计入损益的利得或损失	0.00	379,964.51	379,964.51
计入其他综合收益的利得或损失	0.00	0.00	0.00
期末余额	0.00	636,631.04	636,631.04
期末仍持有的第三层次金融资产计入本期损益的未	0.00	379,964.51	379,964.51

实现利得或损失的变动— —公允价值变动损益			
--------------------------	--	--	--

7.4.14.2.3.2 使用重要不可观察输入值的第三层次公允价值计量的情况

单位：人民币元

项目	本期末公允价值	采用的估值技术	不可观察输入值		
			名称	范围/加权平均值	与公允价值之间的关系
限售股票	2,339,898.70	平均价格 亚式期权 模型	波动率	0.1800-3.0791	负相关
项目	上年度末公允价值	采用的估值技术	不可观察输入值		
			名称	范围/加权平均值	与公允价值之间的关系
限售股票	636,631.04	平均价格 亚式期权 模型	波动率	0.2665-5.7444	负相关

7.4.14.3 非持续的以公允价值计量的金融工具的说明

本基金本报告期末及上年度末均未持有非持续的以公允价值计量的金融工具。

7.4.14.4 不以公允价值计量的金融工具的相关说明

本基金持有的不以公允价值计量的金融工具为以摊余成本计量的金融资产和金融负债，这些金融工具因其剩余期限较短，所以其账面价值与公允价值相若。

7.4.15 有助于理解和分析会计报表需要说明的其他事项

7.4.15.1 承诺事项

截至资产负债表日，本基金无需要说明的承诺事项。

7.4.15.2 其他事项

截至资产负债表日，本基金无需要说明的其他重要事项。

7.4.15.3 财务报表的批准

本财务报表已于 2026 年 3 月 27 日经本基金的基金管理人批准。

§ 8 投资组合报告

8.1 期末基金资产组合情况

金额单位：人民币元

序号	项目	金额	占基金总资产的比例 (%)
1	权益投资	1,955,158,881.74	89.12

	其中：股票	1,955,158,881.74	89.12
2	基金投资	-	-
3	固定收益投资	70,332,087.68	3.21
	其中：债券	70,332,087.68	3.21
	资产支持证券	-	-
4	贵金属投资	-	-
5	金融衍生品投资	-	-
6	买入返售金融资产	-	-
	其中：买断式回购的买入返售金融资产	-	-
7	银行存款和结算备付金合计	165,138,033.09	7.53
8	其他各项资产	3,301,669.89	0.15
9	合计	2,193,930,672.40	100.00

8.2 报告期末按行业分类的股票投资组合

8.2.1 报告期末按行业分类的境内股票投资组合

金额单位：人民币元

代码	行业类别	公允价值（元）	占基金资产净值比例（%）
A	农、林、牧、渔业	-	-
B	采矿业	251,924,103.42	11.52
C	制造业	1,237,611,654.83	56.61
D	电力、热力、燃气及水生产和供应业	-	-
E	建筑业	-	-
F	批发和零售业	26,694.44	0.00
G	交通运输、仓储和邮政业	62,348,032.35	2.85
H	住宿和餐饮业	-	-
I	信息传输、软件和信息技术服务业	32,022,387.96	1.46
J	金融业	318,823,775.58	14.58
K	房地产业	-	-
L	租赁和商务服务业	52,358,573.08	2.39
M	科学研究和技术服务业	43,660.08	0.00
N	水利、环境和公共设施管理业	-	-
O	居民服务、修理和其他服务业	-	-
P	教育	-	-
Q	卫生和社会工作	-	-
R	文化、体育和娱乐业	-	-
S	综合	-	-
	合计	1,955,158,881.74	89.43

8.2.2 报告期末按行业分类的港股通投资股票投资组合

本基金本报告期末未持有港股通投资股票。

8.3 期末按公允价值占基金资产净值比例大小排序的所有股票投资明细

金额单位：人民币元

序号	股票代码	股票名称	数量（股）	公允价值（元）	占基金资产净值比例（%）
1	601899	紫金矿业	2,876,014	99,136,202.58	4.53
2	601318	中国平安	1,250,600	85,541,040.00	3.91
3	600031	三一重工	3,841,100	81,162,443.00	3.71
4	601138	工业富联	1,220,800	75,750,640.00	3.46
5	300308	中际旭创	123,300	75,213,000.00	3.44
6	002142	宁波银行	2,481,542	69,706,514.78	3.19
7	603993	洛阳钼业	3,464,800	69,296,000.00	3.17
8	002831	裕同科技	2,325,000	66,285,750.00	3.03
9	002701	奥瑞金	11,042,642	65,703,719.90	3.01
10	600150	中国船舶	1,942,700	64,614,202.00	2.96
11	601077	渝农商行	9,807,100	63,353,866.00	2.90
12	300677	英科医疗	1,620,940	63,054,566.00	2.88
13	688278	特宝生物	748,293	62,617,158.24	2.86
14	603871	嘉友国际	4,469,393	62,348,032.35	2.85
15	600938	中国海油	2,040,300	61,576,254.00	2.82
16	600298	安琪酵母	1,399,200	61,201,008.00	2.80
17	601600	中国铝业	4,896,100	59,830,342.00	2.74
18	601601	中国太保	1,330,776	55,772,822.16	2.55
19	000683	博源化工	7,247,880	53,924,227.20	2.47
20	000933	神火股份	1,939,600	53,280,812.00	2.44
21	002027	分众传媒	7,104,284	52,358,573.08	2.39
22	920982	锦波生物	206,564	48,274,006.80	2.21
23	601009	南京银行	3,888,848	44,449,532.64	2.03
24	002043	兔宝宝	3,009,300	43,364,013.00	1.98
25	600549	厦门钨业	1,035,100	42,501,206.00	1.94
26	600312	平高电气	2,009,714	34,868,537.90	1.59
27	000528	柳工	2,715,170	32,229,067.90	1.47
28	688691	灿芯股份	313,683	31,989,392.34	1.46
29	603308	应流股份	765,200	31,947,100.00	1.46
30	600993	马应龙	1,125,540	31,515,120.00	1.44
31	603816	顾家家居	998,050	30,680,057.00	1.40
32	600482	中国动力	1,468,800	30,404,160.00	1.39
33	600183	生益科技	322,400	23,022,584.00	1.05
34	000425	徐工机械	1,921,200	22,247,496.00	1.02
35	600028	中国石化	3,529,400	21,811,692.00	1.00
36	688072	拓荆科技	64,922	21,424,260.00	0.98

37	002028	思源电气	136,800	21,147,912.00	0.97
38	688012	中微公司	70,636	20,043,671.36	0.92
39	002475	立讯精密	337,967	19,166,108.57	0.88
40	688795	摩尔线程	1,572	654,234.96	0.03
41	688802	沐曦股份	814	325,038.34	0.01
42	688783	西安奕材	14,790	271,544.40	0.01
43	301656	联合动力	7,395	188,276.70	0.01
44	688765	禾元生物	3,529	185,695.98	0.01
45	001280	中国铀业	2,288	103,954.84	0.00
46	688729	屹唐股份	3,505	85,101.40	0.00
47	688759	必贝特	2,789	70,031.79	0.00
48	688790	昂瑞微	516	60,470.04	0.00
49	688809	强一股份	259	52,657.29	0.00
50	301638	南网数字	2,322	32,995.62	0.00
51	001386	马可波罗	1,626	30,129.78	0.00
52	688727	恒坤新材	563	19,631.81	0.00
53	001233	海安集团	370	19,195.60	0.00
54	688796	百奥赛图	423	17,871.75	0.00
55	688807	优迅股份	131	17,758.36	0.00
56	301632	广东建科	656	15,534.08	0.00
57	301563	云汉芯城	110	14,705.90	0.00
58	301491	汉桑科技	245	13,501.95	0.00
59	301667	纳百川	201	12,630.07	0.00
60	301584	建发致新	447	11,988.54	0.00
61	001369	双欣环保	897	11,562.33	0.00
62	301609	山大电力	277	11,354.23	0.00
63	301687	新广益	195	10,606.05	0.00
64	001221	悍高集团	160	9,110.40	0.00
65	688805	健信超导	265	8,578.05	0.00
66	603418	友升股份	139	8,209.34	0.00
67	603175	超颖电子	169	8,206.64	0.00
68	603092	德力佳	146	8,126.36	0.00
69	301449	天溯计量	118	7,812.34	0.00
70	001285	瑞立科密	137	7,682.96	0.00
71	301668	昊创瑞通	165	7,392.00	0.00
72	601026	道生天合	451	6,440.28	0.00
73	301575	艾芬达	126	6,243.30	0.00
74	603406	天富龙	153	6,144.48	0.00
75	603248	锡华科技	292	4,941.04	0.00
76	603262	技源集团	155	4,355.50	0.00
77	001388	信通电子	94	4,036.36	0.00
78	603370	华新精科	82	3,800.70	0.00
79	603376	大明电子	111	2,909.31	0.00

80	603334	丰倍生物	88	2,888.16	0.00
81	001396	誉帆科技	69	2,441.91	0.00

8.4 报告期内股票投资组合的重大变动

8.4.1 累计买入金额超出期初基金资产净值 2%或前 20 名的股票明细

金额单位：人民币元

序号	股票代码	股票名称	本期累计买入金额	占期初基金资产净值比例(%)
1	600312	平高电气	137,150,430.65	5.58
2	002142	宁波银行	129,246,101.44	5.26
3	601600	中国铝业	124,872,617.00	5.08
4	002475	立讯精密	122,603,244.07	4.99
5	600150	中国船舶	120,622,328.00	4.91
6	601601	中国太保	107,008,042.42	4.35
7	601138	工业富联	105,380,137.74	4.29
8	600031	三一重工	103,913,652.00	4.23
9	002831	裕同科技	100,356,321.00	4.08
10	601899	紫金矿业	97,693,119.92	3.97
11	688278	特宝生物	93,174,442.51	3.79
12	002202	金风科技	90,131,932.32	3.67
13	601318	中国平安	89,837,729.88	3.65
14	600507	方大特钢	89,620,534.31	3.65
15	601077	渝农商行	88,389,117.00	3.60
16	920982	锦波生物	87,884,703.93	3.57
17	002352	顺丰控股	85,950,657.54	3.50
18	600298	安琪酵母	84,221,344.92	3.43
19	002701	奥瑞金	82,530,844.94	3.36
20	300677	英科医疗	80,385,582.33	3.27
21	002078	太阳纸业	80,031,413.56	3.26
22	600522	中天科技	78,483,691.49	3.19
23	000932	华菱钢铁	76,818,979.20	3.12
24	601869	长飞光纤	76,011,601.00	3.09
25	002594	比亚迪	74,800,745.00	3.04
26	600153	建发股份	74,045,318.99	3.01
27	000400	许继电气	73,916,772.93	3.01
28	600873	梅花生物	72,878,784.56	2.96
29	601728	中国电信	72,506,729.36	2.95
30	600938	中国海油	71,574,139.12	2.91
31	300308	中际旭创	69,916,473.20	2.84
32	601998	中信银行	68,330,525.92	2.78
33	300765	新诺威	68,222,266.12	2.77
34	000338	潍柴动力	68,157,197.68	2.77
35	601083	锦江航运	68,094,761.24	2.77
36	603565	中谷物流	66,227,832.13	2.69
37	600482	中国动力	65,265,911.90	2.65

38	000807	云铝股份	64,527,869.32	2.62
39	601009	南京银行	63,902,772.48	2.60
40	002311	海大集团	62,434,936.00	2.54
41	603338	浙江鼎力	61,929,717.22	2.52
42	000528	柳工	61,285,173.00	2.49
43	002938	鹏鼎控股	60,316,093.71	2.45
44	002532	天山铝业	59,702,332.00	2.43
45	002027	分众传媒	58,899,779.76	2.40
46	603871	嘉友国际	57,971,093.96	2.36
47	603993	洛阳钼业	55,637,947.70	2.26
48	002624	完美世界	54,368,061.00	2.21
49	600183	生益科技	53,836,172.14	2.19
50	000683	博源化工	51,868,811.20	2.11
51	603233	大参林	51,641,130.91	2.10
52	601799	星宇股份	50,540,526.90	2.06
53	600761	安徽合力	49,948,451.44	2.03
54	600549	厦门钨业	49,773,539.17	2.02

注：买入金额均按买卖成交金额（成交单价乘以成交数量）填列，不考虑相关交易费用。

8.4.2 累计卖出金额超出期初基金资产净值 2%或前 20 名的股票明细

金额单位：人民币元

序号	股票代码	股票名称	本期累计卖出金额	占期初基金资产净值比例(%)
1	000887	中鼎股份	279,899,902.64	11.38
2	002572	索菲亚	169,174,548.61	6.88
3	002120	韵达股份	146,666,825.29	5.97
4	002011	盾安环境	121,208,464.14	4.93
5	601869	长飞光纤	119,796,836.64	4.87
6	603809	豪能股份	112,012,965.50	4.56
7	603208	江山欧派	110,732,310.47	4.50
8	603112	华翔股份	108,244,604.41	4.40
9	002202	金风科技	106,439,780.49	4.33
10	600507	方大特钢	106,031,345.99	4.31
11	002475	立讯精密	99,168,460.40	4.03
12	002048	宁波华翔	98,283,774.75	4.00
13	600312	平高电气	96,367,530.69	3.92
14	300308	中际旭创	91,824,408.52	3.73
15	300765	新诺威	89,723,726.40	3.65
16	002352	顺丰控股	88,632,039.34	3.60
17	002790	瑞尔特	87,654,977.18	3.57
18	601138	工业富联	85,809,804.73	3.49
19	002154	报喜鸟	85,714,465.92	3.49
20	600522	中天科技	85,710,614.52	3.49
21	601600	中国铝业	85,485,190.00	3.48
22	002831	裕同科技	84,751,518.62	3.45

23	000932	华菱钢铁	82,418,154.60	3.35
24	601083	锦江航运	81,121,750.75	3.30
25	601998	中信银行	80,221,432.77	3.26
26	002078	太阳纸业	79,328,469.57	3.23
27	600873	梅花生物	77,523,843.98	3.15
28	603568	伟明环保	77,142,864.80	3.14
29	002311	海大集团	75,272,012.60	3.06
30	600153	建发股份	74,322,549.68	3.02
31	601728	中国电信	74,046,374.49	3.01
32	001914	招商积余	72,130,405.99	2.93
33	603565	中谷物流	71,359,080.12	2.90
34	688533	上声电子	67,725,108.24	2.75
35	002532	天山铝业	66,787,452.15	2.72
36	002938	鹏鼎控股	66,617,642.00	2.71
37	002594	比亚迪	65,901,343.00	2.68
38	601311	骆驼股份	65,359,639.83	2.66
39	000338	潍柴动力	64,772,948.88	2.63
40	000400	许继电气	64,534,325.35	2.62
41	601601	中国太保	63,443,577.00	2.58
42	002142	宁波银行	60,741,034.99	2.47
43	002624	完美世界	60,222,694.00	2.45
44	603233	大参林	59,085,633.76	2.40
45	002906	华阳集团	59,070,292.25	2.40
46	601872	招商轮船	58,991,021.12	2.40
47	300415	伊之密	58,555,784.61	2.38
48	603979	金诚信	58,394,801.05	2.38
49	603713	密尔克卫	57,307,066.00	2.33
50	600150	中国船舶	56,781,499.00	2.31
51	603300	海南华铁	55,564,744.73	2.26
52	000807	云铝股份	53,646,103.73	2.18
53	002379	宏创控股	52,933,032.00	2.15
54	601799	星宇股份	52,767,250.00	2.15
55	600926	杭州银行	49,768,195.40	2.02
56	002020	京新药业	49,555,267.72	2.02
57	600183	生益科技	49,370,052.33	2.01
58	920982	锦波生物	49,213,515.81	2.00

注：卖出金额均按买卖成交金额（成交单价乘以成交数量）填列，不考虑相关交易费用。

8.4.3 买入股票的成本总额及卖出股票的收入总额

单位：人民币元

买入股票成本（成交）总额	5,507,094,688.69
卖出股票收入（成交）总额	6,612,824,306.04

注：买入股票成本、卖出股票收入均按买卖成交金额（成交单价乘以成交数量）填列，不考虑相

关交易费用。

8.5 期末按债券品种分类的债券投资组合

金额单位：人民币元

序号	债券品种	公允价值	占基金资产净值比例 (%)
1	国家债券	-	-
2	央行票据	-	-
3	金融债券	70,332,087.68	3.22
	其中：政策性金融债	70,332,087.68	3.22
4	企业债券	-	-
5	企业短期融资券	-	-
6	中期票据	-	-
7	可转债（可交换债）	-	-
8	同业存单	-	-
9	其他	-	-
10	合计	70,332,087.68	3.22

8.6 期末按公允价值占基金资产净值比例大小排序的前五名债券投资明细

金额单位：人民币元

序号	债券代码	债券名称	数量（张）	公允价值	占基金资产净值比例 (%)
1	250211	25 国开 11	400,000	40,191,145.21	1.84
2	250431	25 农发 31	300,000	30,140,942.47	1.38

8.7 期末按公允价值占基金资产净值比例大小排序的所有资产支持证券投资明细

本基金本报告期末未持有资产支持证券。

8.8 报告期末按公允价值占基金资产净值比例大小排序的前五名贵金属投资明细

本基金本报告期末未持有贵金属。

8.9 期末按公允价值占基金资产净值比例大小排序的前五名权证投资明细

本基金本报告期末未持有权证。

8.10 本基金投资股指期货的投资政策

股指期货不属于本基金的投资范围，故此项不适用。

8.11 报告期末本基金投资的国债期货交易情况说明

8.11.1 本期国债期货投资政策

国债期货不属于本基金的投资范围，故此项不适用。

8.11.2 本期国债期货投资评价

国债期货不属于本基金的投资范围，故此项不适用。

8.12 投资组合报告附注

8.12.1

本基金投资的前十名证券的发行主体中，宁波银行股份有限公司在报告编制日前一年内曾受到中国人民银行宁波市分行(国家外汇管理局宁波市分局)的处罚。

本基金对上述主体发行的相关证券的投资决策程序符合相关法律法规及基金合同的要求。其余前十大持有证券的发行主体本报告期内没有被监管部门立案调查，或在报告编制日前一年内受到公开谴责、处罚的情形。

8.12.2

本基金投资的前十名股票中，没有投资于超出基金合同规定备选库之外的股票。

8.12.3 期末其他各项资产构成

单位：人民币元

序号	名称	金额
1	存出保证金	441,303.46
2	应收清算款	130,621.79
3	应收股利	-
4	应收利息	-
5	应收申购款	2,729,744.64
6	其他应收款	-
7	待摊费用	-
8	其他	-
9	合计	3,301,669.89

8.12.4 期末持有的处于转股期的可转换债券明细

本基金本报告期末未持有处于转股期的可转换债券。

8.12.5 期末前十名股票中存在流通受限情况的说明

本基金本报告期末前十名股票中不存在流通受限情况。

8.12.6 投资组合报告附注的其他文字描述部分

本报告中因四舍五入原因，投资组合报告中市值占总资产或净资产比例的分项之和与合计可能存在尾差。

§ 9 基金份额持有人信息

9.1 期末基金份额持有人户数及持有人结构

份额单位：份

份额级别	持有人户数	户均持有的基金份额	持有人结构	
			机构投资者	个人投资者

	(户)		持有份额	占总份 额比例	持有份额	占总份 额比例
中欧价值发现混合 A	303,053	1,973.88	155,215,887.66	25.95%	442,973,914.92	74.05%
中欧价值发现混合 C	76,985	1,316.60	42,542,797.99	41.97%	58,815,480.20	58.03%
中欧价值发现混合 E	1,776	7,307.34	5,900,856.44	45.47%	7,076,983.15	54.53%
合计	381,814	1,866.16	203,659,542.09	28.58%	508,866,378.27	71.42%

9.2 期末基金管理人的从业人员持有本基金的情况

项目	份额级别	持有份额总数(份)	占基金总份额比例
基金管理人所有从业人员持有本基金	中欧价值发现混合 A	12,540.19	0.00%
	中欧价值发现混合 C	10,424.97	0.01%
	中欧价值发现混合 E	731,171.82	5.63%
	合计	754,136.98	0.11%

9.3 期末基金管理人的从业人员持有本开放式基金份额总量区间情况

项目	份额级别	持有基金份额总量的数量区间(万份)
本公司高级管理人员、基金投资和研究部门负责人持有本开放式基金	中欧价值发现混合 A	0
	中欧价值发现混合 C	0
	中欧价值发现混合 E	0
	合计	0
本基金基金经理持有本开放式基金	中欧价值发现混合 A	0
	中欧价值发现混合 C	0
	中欧价值发现混合 E	0
	合计	0

§ 10 开放式基金份额变动

单位：份

项目	中欧价值发现混合 A	中欧价值发现混合 C	中欧价值发现混合 E
基金合同生效日(2009年7月24日)基金份额总额	714,731,726.55	-	-

本报告期期初基金份额总额	1,010,397,949.19	148,523,718.72	19,082,682.77
本报告期基金总申购份额	254,975,898.30	116,275,847.66	8,288,086.64
减：本报告期基金总赎回份额	667,184,044.91	163,441,288.19	14,392,929.82
本报告期基金拆分变动份额	-	-	-
本报告期期末基金份额总额	598,189,802.58	101,358,278.19	12,977,839.59

注：总申购份额含红利再投、转换入份额，总赎回份额含转换出份额。

§ 11 重大事件揭示

11.1 基金份额持有人大会决议

报告期内本基金未召开持有人大会。

11.2 基金管理人、基金托管人的专门基金托管部门的重大人事变动

11.2.1 基金管理人的重大人事变动

本报告期内，基金管理人无重大人事变动。

11.2.2 基金托管人的专门基金托管部门的重大人事变动

中国建设银行股份有限公司（以下简称“中国建设银行”）研究决定，聘任陈颖钰为中国建设银行资产托管业务部总经理。

陈颖钰女士曾先后在中国建设银行财务会计、重组改制、资产负债、同业业务、金融科技等领域工作，并在中国建设银行总行同业业务中心、财务会计部、资产托管业务部以及山东省分行、建信金融科技有限责任公司等机构担任领导职务，具有丰富的财会、科技和资金资产管理经验。

11.3 涉及基金管理人、基金财产、基金托管业务的诉讼

报告期内无涉及本基金管理人、基金财产、基金托管业务的诉讼事项。

11.4 基金投资策略的改变

报告期内本基金投资策略未发生重大改变。

11.5 为基金进行审计的会计师事务所情况

本基金自 2017 年 12 月 30 日起聘请安永华明会计师事务所（特殊普通合伙）为本基金提供审计服务。报告期内本基金未改聘会计师事务所。本年度应支付给所聘任的会计师事务所审计费用为 60,000.00 元人民币。

11.6 管理人、托管人及相关从业人员受调查或处罚等情况

11.6.1 管理人受调查或处罚等情况

管理人受调查或处罚等情况	内容
受到调查或处罚等措施的主体	管理人
受到调查或处罚等措施的时间	2025 年 06 月 10 日
采取调查或处罚等措施的机构	中国证监会上海监管局
受到调查或处罚等措施类型	行政监管措施
受到的具体措施类型	出具警示函
受到调查或处罚等措施的原因	合规内控、投资运作
受到处罚的依据	《证券期货经营机构私募资产管理业务管理办法》、《公开募集证券投资基金管理人监督管理办法》、《证券基金经营机构信息技术管理办法》
管理人采取整改措施的情况(如提出整改意见)	监管局现场检查结束后,公司即成立整改小组,制定整改措施包括制度修订、人员培训宣导和强化内部检查等。针对涉及的问题,公司已按要求及时完成整改,并将整改报告报至上海监管局。
其他	无

11.6.2 管理人相关从业人员受调查或处罚等情况

报告期内,基金管理人相关从业人员不存在受调查或处罚的情况。

11.6.3 托管人受调查或处罚等情况

无。

11.6.4 托管人相关从业人员受调查或处罚等情况

无。

11.7 基金租用证券公司交易单元的有关情况

11.7.1 基金租用证券公司交易单元进行股票投资及佣金支付情况

金额单位:人民币元

券商名称	交易单元数量	股票交易		应支付该券商的佣金		备注
		成交金额	占当期股票成交总额的比例 (%)	佣金	占当期佣金总量的比例 (%)	
中金公司	1	2,134,736,512.41	17.62	930,533.78	17.65	-
申万宏源西部证券	1	1,542,793,266.44	12.74	672,526.77	12.76	-
天风证券	1	1,516,091,598.27	12.52	660,863.95	12.54	-
东方财富	1	1,130,270,508.96	9.33	492,685.03	9.35	-
西部证券	1	852,674,169.	7.04	371,655.75	7.05	-

		27				
长江证券	1	833,737,015.09	6.88	363,430.70	6.90	-
广发证券	1	761,363,239.78	6.28	331,871.80	6.30	-
华西证券	1	676,774,080.30	5.59	295,007.11	5.60	-
国盛证券	1	662,180,771.21	5.47	288,649.31	5.48	-
中信建投	1	571,298,779.89	4.72	249,030.91	4.72	-
华福证券	1	446,019,363.02	3.68	194,421.62	3.69	本报告期新增1个
招商证券	1	354,883,722.96	2.93	154,702.14	2.94	-
国金证券	1	218,853,453.52	1.81	95,398.08	1.81	-
中信证券	1	165,797,690.27	1.37	72,275.10	1.37	-
申万宏源证券	1	137,098,219.74	1.13	50,041.79	0.95	-
国都证券	1	109,615,902.29	0.90	47,780.08	0.91	-
国泰海通	1	-	-	-	-	-
信达证券	1	-	-	-	-	-
银河证券	1	-	-	-	-	-

注：1、上述佣金按市场佣金率计算，以扣除由中国证券登记结算有限责任公司收取证管费、经手费和由券商承担的证券结算风险基金后的净额列示。该类佣金协议的服务范围还包括佣金收取方为本基金提供的证券投资研究成果（被动股票型基金不适用）。

2、根据中国证监会的有关规定，我司在综合考量证券经营机构的财务状况、经营状况的基础上，选择基金专用交易席位。

3、本报告期内，国泰君安证券变更为国泰海通证券。

11.7.2 基金租用证券公司交易单元进行其他证券投资的情况

金额单位：人民币元

券商名称	债券交易		债券回购交易		权证交易	
	成交金额	占当期债券成交总额	成交金额	占当期债券回购成交总额的比例(%)	成交金额	占当期权证成交总额

		的比例 (%)				的比例 (%)
中金公司	-	-	-	-	-	-
申万宏源西部证券	157,135.54	100.00	118,391,000.00	100.00	-	-
天风证券	-	-	-	-	-	-
东方财富	-	-	-	-	-	-
西部证券	-	-	-	-	-	-
长江证券	-	-	-	-	-	-
广发证券	-	-	-	-	-	-
华西证券	-	-	-	-	-	-
国盛证券	-	-	-	-	-	-
中信建投	-	-	-	-	-	-
华福证券	-	-	-	-	-	-
招商证券	-	-	-	-	-	-
国金证券	-	-	-	-	-	-
中信证券	-	-	-	-	-	-
申万宏源证券	-	-	-	-	-	-
国都证券	-	-	-	-	-	-
国泰海通	-	-	-	-	-	-
信达证券	-	-	-	-	-	-
银河证券	-	-	-	-	-	-

注：1、上述佣金按市场佣金率计算，以扣除由中国证券登记结算有限责任公司收取证管费、经手费和由券商承担的证券结算风险基金后的净额列示。该类佣金协议的服务范围还包括佣金收取方

为本基金提供的证券投资研究成果（被动股票型基金不适用）。

2、根据中国证监会的有关规定，我司在综合考量证券经营机构的财务状况、经营状况的基础上，选择基金专用交易席位。

3、本报告期内，国泰君安证券变更为国泰海通证券。

11.8 其他重大事件

序号	公告事项	法定披露方式	法定披露日期
1	中欧价值发现混合型证券投资基金基金经理变更公告	中国证监会指定媒介	2025-01-18
2	中欧基金管理有限公司关于暂停部分销售机构办理旗下基金相关销售业务的公告	中国证监会指定媒介	2025-01-18
3	中欧价值发现混合型证券投资基金基金产品资料概要更新	中国证监会指定媒介	2025-01-22
4	中欧基金管理有限公司旗下部分基金2024年第四季度报告的提示性公告	中国证监会指定媒介	2025-01-22
5	中欧价值发现混合型证券投资基金更新招募说明书（2025年1月）	中国证监会指定媒介	2025-01-22
6	中欧价值发现混合型证券投资基金2024年第4季度报告	中国证监会指定媒介	2025-01-22
7	中欧基金管理有限公司关于暂停部分销售机构办理旗下基金相关销售业务的公告	中国证监会指定媒介	2025-02-22
8	中欧价值发现混合型证券投资基金基金经理变更公告	中国证监会指定媒介	2025-03-22
9	中欧价值发现混合型证券投资基金更新招募说明书（2025年3月）	中国证监会指定媒介	2025-03-25
10	中欧价值发现混合型证券投资基金基金产品资料概要更新	中国证监会指定媒介	2025-03-25
11	中欧基金管理有限公司旗下部分基金2024年年度报告的提示性公告	中国证监会指定媒介	2025-03-29
12	中欧价值发现混合型证券投资基金2024年年度报告	中国证监会指定媒介	2025-03-29
13	中欧基金管理有限公司旗下公募基金通过证券公司证券交易及佣金支付情况（2024年度下半年）	中国证监会指定媒介	2025-03-31
14	中欧价值发现混合型证券投资基金2025年第1季度报告	中国证监会指定媒介	2025-04-22
15	中欧基金管理有限公司旗下部分基金2025年第一季度报告的提示性公告	中国证监会指定媒介	2025-04-22
16	中欧基金管理有限公司关于暂停部分销售机构办理旗下基金相关销售业务的公告	中国证监会指定媒介	2025-06-03

17	中欧价值发现混合型证券投资基金基金产品资料概要更新	中国证监会指定媒介	2025-06-03
18	中欧基金管理有限公司关于终止民商基金销售（上海）有限公司办理本公司旗下基金相关销售业务的公告	中国证监会指定媒介	2025-06-09
19	中欧价值发现混合型证券投资基金更新招募说明书（2025 年 7 月）	中国证监会指定媒介	2025-07-08
20	中欧基金管理有限公司旗下部分基金 2025 年第二季度报告的提示性公告	中国证监会指定媒介	2025-07-19
21	中欧价值发现混合型证券投资基金 2025 年第 2 季度报告	中国证监会指定媒介	2025-07-19
22	中欧价值发现混合型证券投资基金基金经理变更公告	中国证监会指定媒介	2025-08-23
23	中欧价值发现混合型证券投资基金更新招募说明书（2025 年 8 月）	中国证监会指定媒介	2025-08-27
24	中欧价值发现混合型证券投资基金基金产品资料概要更新	中国证监会指定媒介	2025-08-27
25	中欧基金管理有限公司旗下部分基金 2025 年中期报告的提示性公告	中国证监会指定媒介	2025-08-30
26	中欧价值发现混合型证券投资基金 2025 年中期报告	中国证监会指定媒介	2025-08-30
27	中欧基金管理有限公司关于暂停部分销售机构办理旗下基金相关销售业务的公告	中国证监会指定媒介	2025-10-18
28	中欧价值发现混合型证券投资基金 2025 年第 3 季度报告	中国证监会指定媒介	2025-10-28
29	中欧基金管理有限公司旗下部分基金 2025 年第三季度报告的提示性公告	中国证监会指定媒介	2025-10-28
30	中欧基金管理有限公司关于调整旗下部分基金持有“中微公司”股票估值方法的公告	中国证监会指定媒介	2025-12-26

§ 12 影响投资者决策的其他重要信息

12.1 报告期内单一投资者持有基金份额比例达到或超过 20%的情况

报告期内单一投资者持有基金份额比例不存在达到或超过 20%的情况。

12.2 影响投资者决策的其他重要信息

无。

§ 13 备查文件目录

13.1 备查文件目录

- 1、本基金批复文件、基金合同、托管协议、招募说明书及更新；
- 2、基金管理人业务资格批件、营业执照
- 3、本报告期内在中国证监会指定媒介上公开披露的各项公告

13.2 存放地点

基金管理人的办公场所。

13.3 查阅方式

投资者可登录基金管理人网站(www.zofund.com)查阅，或在营业时间内至基金管理人办公场所免费查阅。

投资者对本报告书如有疑问，可咨询本基金管理人中欧基金管理有限公司：

客户服务中心电话：021-68609700，400-700-9700

中欧基金管理有限公司

2026年3月31日