

鑫元添利三个月定期开放债券型发起式证  
券投资基金  
2025 年年度报告

2025 年 12 月 31 日

基金管理人：鑫元基金管理有限公司

基金托管人：杭州银行股份有限公司

送出日期：2026 年 3 月 31 日

## § 1 重要提示及目录

### 1.1 重要提示

基金管理人的董事会、董事保证本报告所载资料不存在虚假记载、误导性陈述或重大遗漏，并对其内容的真实性、准确性和完整性承担个别及连带的法律责任。本年度报告已经三分之二以上独立董事签字同意，并由董事长签发。

基金托管人杭州银行股份有限公司根据本基金合同规定，于 2026 年 3 月 27 日复核了本报告中的财务指标、净值表现、利润分配情况、财务会计报告、投资组合报告等内容，保证复核内容不存在虚假记载、误导性陈述或者重大遗漏。

基金管理人承诺以诚实信用、勤勉尽责的原则管理和运用基金资产，但不保证基金一定盈利。

基金的过往业绩并不代表其未来表现。投资有风险，投资者在作出投资决策前应仔细阅读本基金的招募说明书及其更新。

本报告期自 2025 年 1 月 1 日起至 12 月 31 日止。

## 1.2 目录

|   |           |
|---|-----------|
| <b>§ 1 重要提示及目录</b>                      | <b>2</b>  |
| 1.1 重要提示                                | 2         |
| 1.2 目录                                  | 3         |
| <b>§ 2 基金简介</b>                         | <b>5</b>  |
| 2.1 基金基本情况                              | 5         |
| 2.2 基金产品说明                              | 5         |
| 2.3 基金管理人和基金托管人                         | 5         |
| 2.4 信息披露方式                              | 5         |
| 2.5 其他相关资料                              | 6         |
| <b>§ 3 主要财务指标、基金净值表现及利润分配情况</b>         | <b>7</b>  |
| 3.1 主要会计数据和财务指标                         | 7         |
| 3.2 基金净值表现                              | 7         |
| 3.3 过去三年基金的利润分配情况                       | 8         |
| <b>§ 4 管理人报告</b>                        | <b>10</b> |
| 4.1 基金管理人及基金经理情况                        | 10        |
| 4.2 管理人对报告期内本基金运作合规守信情况的说明              | 11        |
| 4.3 管理人对报告期内公平交易情况的专项说明                 | 11        |
| 4.4 管理人对报告期内基金的投资策略和业绩表现的说明             | 12        |
| 4.5 管理人对宏观经济、证券市场及行业走势的简要展望             | 13        |
| 4.6 管理人内部有关本基金的监察稽核工作情况                 | 14        |
| 4.7 管理人对报告期内基金估值程序等事项的说明                | 14        |
| 4.8 管理人对报告期内基金利润分配情况的说明                 | 15        |
| 4.9 报告期内管理人对本基金持有人数或基金资产净值预警情形的说明       | 15        |
| <b>§ 5 托管人报告</b>                        | <b>16</b> |
| 5.1 报告期内本基金托管人合规守信情况声明                  | 16        |
| 5.2 托管人对报告期内本基金投资运作合规守信、净值计算、利润分配等情况的说明 | 16        |
| 5.3 托管人对本年度报告中财务信息等内容真实、准确和完整发表意见       | 16        |
| <b>§ 6 审计报告</b>                         | <b>17</b> |
| 6.1 审计报告基本信息                            | 17        |
| 6.2 审计报告的基本内容                           | 17        |
| <b>§ 7 年度财务报表</b>                       | <b>20</b> |
| 7.1 资产负债表                               | 20        |
| 7.2 利润表                                 | 21        |
| 7.3 净资产变动表                              | 22        |
| 7.4 报表附注                                | 24        |
| <b>§ 8 投资组合报告</b>                       | <b>51</b> |
| 8.1 期末基金资产组合情况                          | 51        |
| 8.2 报告期末按行业分类的股票投资组合                    | 51        |

|  |           |
|--|-----------|
| 8.3 期末按公允价值占基金资产净值比例大小排序的所有股票投资明细 .....            | 51        |
| 8.4 报告期内股票投资组合的重大变动 .....                          | 51        |
| 8.5 期末按债券品种分类的债券投资组合 .....                         | 51        |
| 8.6 期末按公允价值占基金资产净值比例大小排序的前五名债券投资明细 .....           | 52        |
| 8.7 期末按公允价值占基金资产净值比例大小排序的所有资产支持证券投资明细 .....        | 52        |
| 8.8 报告期末按公允价值占基金资产净值比例大小排序的前五名贵金属投资明细 .....        | 52        |
| 8.9 期末按公允价值占基金资产净值比例大小排序的前五名权证投资明细 .....           | 52        |
| 8.10 报告期末本基金投资的国债期货交易情况说明 .....                    | 52        |
| 8.11 投资组合报告附注 .....                                | 53        |
| <b>§ 9 基金份额持有人信息 .....</b>                         | <b>54</b> |
| 9.1 期末基金份额持有人户数及持有人结构 .....                        | 54        |
| 9.2 期末基金管理人的从业人员持有本基金的情况 .....                     | 54        |
| 9.3 期末基金管理人的从业人员持有本开放式基金份额总量区间情况 .....             | 54        |
| 9.4 期末兼任私募资产管理计划投资经理的基金经理本人及其直系亲属持有本人管理的产品情况 ..... | 54        |
| 9.5 发起式基金发起资金持有份额情况 .....                          | 54        |
| <b>§ 10 开放式基金份额变动 .....</b>                        | <b>55</b> |
| <b>§ 11 重大事件揭示 .....</b>                           | <b>56</b> |
| 11.1 基金份额持有人大会决议 .....                             | 56        |
| 11.2 基金管理人、基金托管人的专门基金托管部门的重大人事变动 .....             | 56        |
| 11.3 涉及基金管理人、基金财产、基金托管业务的诉讼 .....                  | 56        |
| 11.4 基金投资策略的改变 .....                               | 56        |
| 11.5 为基金进行审计的会计师事务所情况 .....                        | 56        |
| 11.6 管理人、托管人及相关从业人员受调查或处罚等情况 .....                 | 56        |
| 11.7 基金租用证券公司交易单元的有关情况 .....                       | 57        |
| 11.8 其他重大事件 .....                                  | 57        |
| <b>§ 12 影响投资者决策的其他重要信息 .....</b>                   | <b>60</b> |
| 12.1 报告期内单一投资者持有基金份额比例达到或超过 20%的情况 .....           | 60        |
| 12.2 影响投资者决策的其他重要信息 .....                          | 60        |
| <b>§ 13 备查文件目录 .....</b>                           | <b>61</b> |
| 13.1 备查文件目录 .....                                  | 61        |
| 13.2 存放地点 .....                                    | 61        |
| 13.3 查阅方式 .....                                    | 61        |

## § 2 基金简介

### 2.1 基金基本情况

|            |                         |
|------------|-------------------------|
| 基金名称       | 鑫元添利三个月定期开放债券型发起式证券投资基金 |
| 基金简称       | 鑫元添利定期开放                |
| 基金主代码      | 004031                  |
| 基金运作方式     | 契约型定期开放式                |
| 基金合同生效日    | 2017年3月17日              |
| 基金管理人      | 鑫元基金管理有限公司              |
| 基金托管人      | 杭州银行股份有限公司              |
| 报告期末基金份额总额 | 1,631,622,072.60份       |
| 基金合同存续期    | 不定期                     |

### 2.2 基金产品说明

|        |   |
|--------|---|
| 投资目标   | 本基金将宏观分析和信用分析相结合，积极配置优质债券，并合理安排组合期限，在保证资产安全性的基础上力争获取稳定的超额收益。                  |
| 投资策略   | 本基金通过对宏观经济趋势、金融货币政策、供求因素、估值因素、市场行为因素等进行评估分析，对债券资产和货币资产等的预期收益进行动态跟踪，从而决定其配置比例。 |
| 业绩比较基准 | 中证全债指数收益率   |
| 风险收益特征 | 本基金为债券型基金，其预期风险与预期收益高于货币市场基金，低于混合型基金和股票型基金。                                   |

### 2.3 基金管理人和基金托管人

| 项目          |      | 基金管理人                    | 基金托管人                      |
|-------------|------|--------------------------|----------------------------|
| 名称          |      | 鑫元基金管理有限公司               | 杭州银行股份有限公司                 |
| 信息披露<br>负责人 | 姓名   | 李晓燕                      | 袁靖毅                        |
|             | 联系电话 | 021-20892000 转           | 0571-86475538              |
|             | 电子邮箱 | service@xyamc.com        | hes@hzbank.com.cn          |
| 客户服务电话      |      | 4006066188               | 95398                      |
| 传真          |      | 021-20892111             | 0571-86475525              |
| 注册地址        |      | 上海市静安区中山北路 909 号<br>12 层 | 浙江省杭州市上城区解放东路<br>168 号     |
| 办公地址        |      | 上海市静安区中山北路 909 号<br>12 层 | 浙江省杭州市拱墅区庆春路 46<br>号杭州银行大厦 |
| 邮政编码        |      | 200070                   | 310003                     |
| 法定代表人       |      | 龙艺                       | 宋剑斌                        |

### 2.4 信息披露方式

|                     |   |
|---------------------|---|
| 本基金选定的信息披露报纸名称      | 《中国证券报》   |
| 登载基金年度报告正文的管理人互联网网址 | <a href="http://www.xyamc.com">http://www.xyamc.com</a> |
| 基金年度报告备置地点          | 上海市静安区中山北路 909 号 12 层 鑫元基金管理有限公司                        |

## 2.5 其他相关资料

| 项目     | 名称                 | 办公地址                      |
|--------|--------------------|---------------------------|
| 会计师事务所 | 安永华明会计师事务所（特殊普通合伙） | 中国北京市东城区东长安街1号东方广场安永大楼16层 |
| 注册登记机构 | 鑫元基金管理有限公司         | 上海市静安区中山北路909号12层         |

## § 3 主要财务指标、基金净值表现及利润分配情况

### 3.1 主要会计数据和财务指标

金额单位：人民币元

| 3.1.1 期间数据和指标 | 2025 年           | 2024 年           | 2023 年           |
|---------------|------------------|------------------|------------------|
| 本期已实现收益       | 59,240,983.00    | 67,103,129.41    | 55,258,404.16    |
| 本期利润          | 10,318,102.52    | 99,540,891.50    | 81,522,984.18    |
| 加权平均基金份额本期利润  | 0.0063           | 0.0593           | 0.0499           |
| 本期加权平均净值利润率   | 0.62%            | 5.81%            | 4.94%            |
| 本期基金份额净值增长率   | 0.61%            | 5.97%            | 5.05%            |
| 3.1.2 期末数据和指标 | 2025 年末          | 2024 年末          | 2023 年末          |
| 期末可供分配利润      | 30,288,513.26    | 52,602,871.37    | 28,484,274.41    |
| 期末可供分配基金份额利润  | 0.0186           | 0.0322           | 0.0169           |
| 期末基金资产净值      | 1,661,910,585.86 | 1,684,225,441.08 | 1,709,106,924.02 |
| 期末基金份额净值      | 1.0186           | 1.0322           | 1.0169           |
| 3.1.3 累计期末指标  | 2025 年末          | 2024 年末          | 2023 年末          |
| 基金份额累计净值增长率   | 26.44%           | 25.67%           | 18.58%           |

注：（1）所述基金业绩指标不包括持有人认购或交易基金的各项费用，计入费用后实际收益水平要低于所列数字。

（2）本期已实现收益指基金本期利息收入、投资收益、其他收入（不含公允价值变动收益）扣除相关费用和信用减值损失后的余额，本期利润为本期已实现收益加上本期公允价值变动收益。

（3）期末可供分配利润为期末资产负债表中未分配利润与未分配利润中已实现部分的孰低数。

### 3.2 基金净值表现

#### 3.2.1 基金份额净值增长率及其与同期业绩比较基准收益率的比较

| 阶段    | 份额净值增长率① | 份额净值增长率标准差② | 业绩比较基准收益率③ | 业绩比较基准收益率标准差④ | ①—③    | ②—④    |
|-------|----------|-------------|------------|---------------|--------|--------|
| 过去三个月 | 0.67%    | 0.07%       | 0.57%      | 0.07%         | 0.10%  | 0.00%  |
| 过去六个月 | -0.52%   | 0.08%       | -0.56%     | 0.08%         | 0.04%  | 0.00%  |
| 过去一年  | 0.61%    | 0.08%       | 0.57%      | 0.10%         | 0.04%  | -0.02% |
| 过去三年  | 12.01%   | 0.06%       | 15.17%     | 0.09%         | -3.16% | -0.03% |
| 过去五年  | 19.35%   | 0.06%       | 25.92%     | 0.08%         | -6.57% | -0.02% |

|            |        |       |        |       |         |        |
|------------|--------|-------|--------|-------|---------|--------|
| 自基金合同生效起至今 | 26.44% | 0.07% | 48.37% | 0.08% | -21.93% | -0.01% |
|------------|--------|-------|--------|-------|---------|--------|

### 3.2.2 自基金合同生效以来基金份额累计净值增长率变动及其与同期业绩比较基准收益率变动的比较

鑫元添利定期开放累计净值增长率与同期业绩比较基准收益率的历史走势对比图

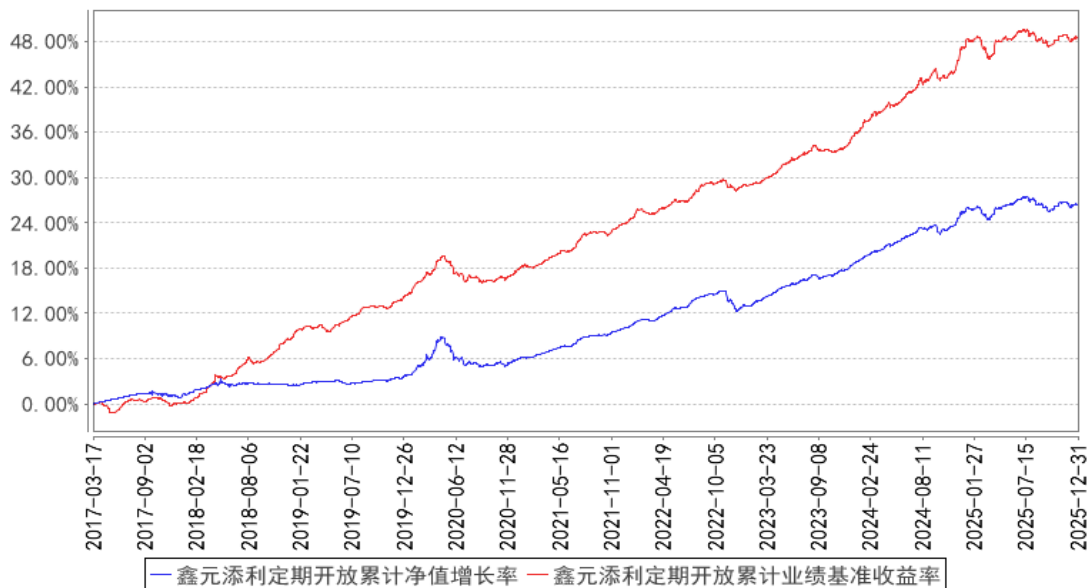

注：本基金的合同生效日为 2017 年 3 月 17 日。根据基金合同约定，本基金建仓期为 6 个月，建仓期结束时本基金各项资产配置比例符合合同约定。

### 3.2.3 过去五年基金每年净值增长率及其与同期业绩比较基准收益率的比较

鑫元添利定期开放基金每年净值增长率与同期业绩比较基准收益率的对比图

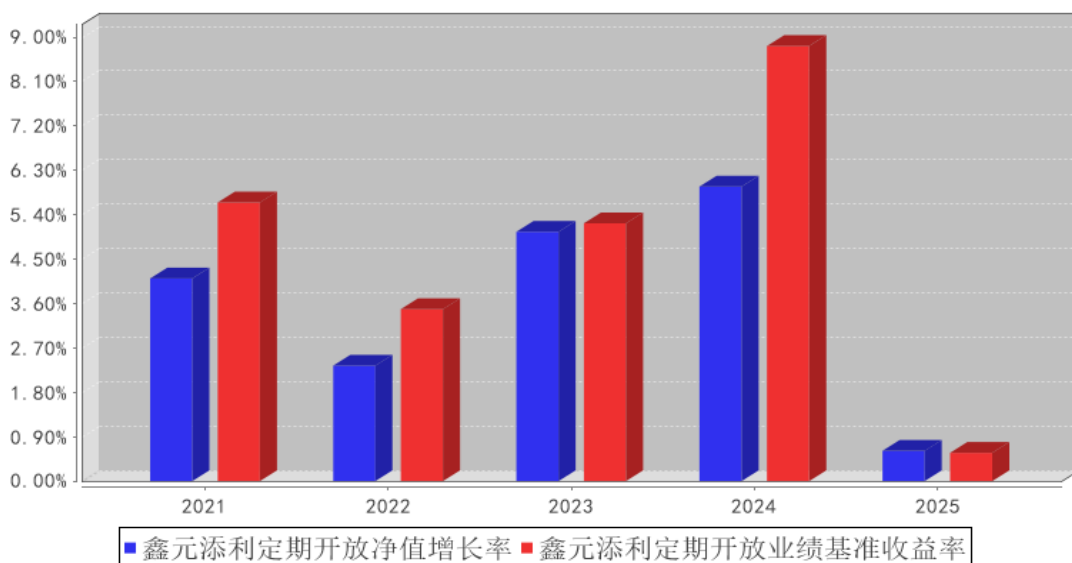

### 3.3 过去三年基金的利润分配情况

单位：人民币元

| 年度 | 每 10 份基金份额分 | 现金形式发放总额 | 再投资形式发放总 | 年度利润分配合计 | 备注 |
|----|-------------|----------|----------|----------|----|
|----|-------------|----------|----------|----------|----|

|        | 红数     |                | 额     |                |   |
|--------|--------|----------------|-------|----------------|---|
| 2025 年 | 0.2000 | 32,632,442.35  | 9.49  | 32,632,451.84  | - |
| 2024 年 | 0.4400 | 73,947,371.41  | 20.31 | 73,947,391.72  | - |
| 2023 年 | 0.3700 | 61,187,734.14  | 19.12 | 61,187,753.26  | - |
| 合计     | 1.0100 | 167,767,547.90 | 48.92 | 167,767,596.82 | - |

## § 4 管理人报告

### 4.1 基金管理人及基金经理情况

#### 4.1.1 基金管理人及其管理基金的经验

本基金管理人为鑫元基金管理有限公司，本公司经中国证监会证监许可[2013]1115号文批准于2013年8月成立，由南京银行股份有限公司发起，与南京高科股份有限公司联合组建，总部设在上海。经营范围包括基金募集、基金销售、特定客户资产管理、资产管理和中国证监会许可的其他业务。基金管理人管理的公募基金覆盖主动权益、固定收益、指数投资、量化投资、FOF等不同类别。

#### 4.1.2 基金经理（或基金经理小组）及基金经理助理简介

| 姓名 | 职务       | 任本基金的基金经理（助理）期限 |      | 证券从业年限 | 说明  |
|----|----------|-----------------|------|--------|---|
|    |          | 任职日期            | 离任日期 |        |   |
| 郭卉 | 本基金的基金经理 | 2019年12月26日     | -    | 15年    | 学历：经济学硕士研究生。相关业务资格：证券投资基金从业资格。历任国海证券深圳总部管理培训生、东海证券研究所固定收益研究员、常熟农村商业银行债券投资经理。2019年6月加入鑫元基金历任基金经理助理，现任基金经理。现任鑫元添利三个月定期开放债券型发起式证券投资基金、鑫元全利一年定期开放债券型发起式证券投资基金、鑫元荣利三个月定期开放债券型发起式证券投资基金、鑫元一年定期开放中高等级债券型证券投资基金、鑫元安硕两年定期开放债券型证券投资基金、鑫元乐享90天持有期债券型证券投资基金、鑫元淳利定期开放债券型发起式证券投资基金、鑫元招利债券型证券投资基金、鑫元慧享纯债3个月定期开放债券型证券投资基金的基金经理。 |

注：1. 基金的首任基金经理，任职日期为基金合同生效日，离职日期为根据公司决议确定的解聘日期；

2. 非首任基金经理，任职日期和离任日期分别指根据公司决议确定的聘任日期和解聘日期；

3. 证券从业的含义遵从中国证监会及行业协会相关规定。

#### 4.1.3 期末兼任私募资产管理计划投资经理的基金经理同时管理的产品情况

注：本报告期末本基金的基金经理无兼任私募资产管理计划投资经理的情况。

#### 4.1.4 基金经理薪酬机制

本期报告末本基金的基金经理无兼任私募资产管理计划投资经理的情况。

#### 4.2 管理人对报告期内本基金运作合规守信情况的说明

在本报告期内，基金管理人勤勉尽责地为基金份额持有人谋求利益，不存在损害基金份额持有人利益的行为。本基金管理人遵守了《证券投资基金法》及其他有关法律法规、本基金基金合同的规定，基金投资比例符合法律法规和基金合同的要求。

#### 4.3 管理人对报告期内公平交易情况的专项说明

##### 4.3.1 公平交易制度和控制方法

本公司按照《证券投资基金管理公司公平交易制度指导意见》等相关法律法规，制定并不断完善公司内部关于公平交易管理的各项制度和要求，规范公司所管理的所有投资组合的股票、债券等投资品种的投资管理活动，同时涵盖授权、研究分析、投资决策、交易执行、业绩评估等投资管理活动相关的各个环节，以确保本公司管理的不同投资组合均得到公平对待。

在研究工作层面，公司已建立客观的研究方法，严禁利用内幕信息作为投资依据，各投资组合享有公平的投资决策机会。在投资决策层面，公司执行自上而下的分级投资权限管理体系，依次为投资决策委员会、投资分管领导、投资组合经理，明确各投资决策主体的职责和权限划分，合理确定各投资组合经理的投资权限。投资决策委员会和投资分管领导等管理机构和人员不得对投资组合经理在授权范围内的投资活动进行不合理干预。投资组合经理在授权范围内自主决策，超过投资权限的操作需要经过严格的审批程序。在交易执行层面，公司建立集中交易制度，执行公平交易分配。不同投资组合下达同一证券的同向交易指令时，按照“价格优先、时间优先、比例分配、综合平衡”的原则在各投资组合间公平分配交易机会；对于银行间市场投资活动，通过交易对手库控制和交易部询价机制，严格防范交易对手风险并审查价格公允性；对于一级市场申购投资行为，遵循价格优先、比例分配的原则，根据事前独立申报的价格和数量对交易结果进行公平分配。在事后分析层面，公司分别于每季度和每年度对公司管理的不同投资组合的收益率差异及不同时间窗下同向交易的交易价差进行分析，并留存报告备查。

##### 4.3.2 公平交易制度的执行情况

报告期内，本公司继续严格执行《证券投资基金管理公司公平交易制度指导意见》等法律法规和公司内部关于公平交易管理的各项制度规范，进一步完善境内上市股票、债券的一级市场申购和二级市场交易活动。本公司通过系统控制和人工控制等各种方式，确保本公司管理的不同投资组合在授权、研究分析、投资决策、交易执行、业绩评估等投资管理活动的相关环节均得到公平对待。

报告期内，公司整体公平交易制度执行情况良好，通过对不同投资组合之间同向交易和反向交易的交易价格和交易时机进行监控分析，未发现违反公平交易要求的情况。

### 4.3.3 异常交易行为的专项说明

公司已制订并不断完善内部异常交易监控管理相关制度，通过系统和人工相结合的方式对基金投资交易行为的日常监督检查，执行异常交易行为的监控、分析与记录工作机制。

本报告期内，公司旗下所有投资组合参与的交易所公开竞价交易中，同日反向交易成交较少的单边交易量超过该证券当日成交量 5% 的交易共 2 次，均为量化策略投资组合因投资策略需要和其他组合发生的反向交易。

本报告期内，未发现本基金存在可能导致不公平交易和利益输送的异常交易行为。

## 4.4 管理人对报告期内基金的投资策略和业绩表现的说明

### 4.4.1 报告期内基金投资策略和运作分析

回顾 2025 年，债券市场结束了两年的单边牛市转向震荡调整，呈现出震荡调整、结构分化的运行特征。

利率债方面，市场全年围绕着货币政策调整、外部环境变化、股债“跷跷板”效应、监管新规博弈等因素波动，收益率曲线整体震荡上行，期限利差扩大，10 年国债收益率呈现“N”型走势，全年较 2024 年末累计上行 25BP 达到 1.85% 水平。具体来看，一季度央行暂停国债买卖操作并引导资金利率抬升，债券收益率上行，短端上行幅度大于长端，曲线呈现熊平；二季度中美关税摩擦升级，国内基本面预期有所下修，货币政策重回宽松，降准降息及存款利率调降先后落地，债券收益率快速下行后维持低位震荡；三季度受反内卷政策带动通胀预期回升、权益市场明显走强、基金费率新规等因素的影响，债市连续调整，长端调整幅度大于短端，曲线再度熊陡；四季度，央行重启国债买卖操作但买入规模不及预期，权益市场冲高后回落但风险偏好整体维持在较高水平，基金费率新规预期反复，市场对于超长债供需矛盾的担忧升温，利率债市场震荡偏弱，但结构分化显著，超长期国债品种领跌，但中短久期品种表现相对较好。

信用债方面，低通胀与经济温和修复的背景下，信用票息策略成为主流，全年市场呈现“震荡分化、结构重塑”的核心特征，整体走势强于利率债，具备显著“扛跌”属性。供给端呈现结构性分化，城投债供给持续收缩，而科创债在政策支持下加速扩容，成为重塑市场主线的关键力量，收益率水平整体震荡下行，中短久期低等级品种降幅更为显著。信用利差来看，各等级中短久期品种全年呈现震荡压缩走势，虽然中间受到几波机构赎回扰动有所走阔，但总体趋势未改。期限利差方面来看，分化特征突出，短久期品种利差压缩至历史极致，而中长久期品种仍保留一定利差空间，与利率债市场“走陡”的趋势保持一致，侧面显示出信用债市场虽然整体乐观但对

于“久期策略”较为谨慎的情绪。

报告期内，产品以信用债配置策略为主，辅以利率债波段操作，实现了净值的增长。

#### 4.4.2 报告期内基金的业绩表现

本报告期内本基金份额净值增长率为 0.61%，同期业绩比较基准收益率为 0.57%。

#### 4.5 管理人对宏观经济、证券市场及行业走势的简要展望

展望 2026 年，作为“十五五”开局之年，我们预计宏观政策仍将靠前发力，实现宏观经济开门红，后续随着政策力度的边际收敛，全年经济或将呈现“前高、中低、后稳”的格局，预计 2026 年 GDP 增速将达到 4.5-5% 区间。具体来看，消费方面，2026 年各类促销费政策依旧将持续落地，预期全年社会消费品零售总额同比增长较 2025 年温和改善；投资方面，预计 2026 年基建投资环比 2025 年将有显著改善，但在地方化债进入关键收尾期的背景下，基建投资大幅增长的概率较小，2026 年稳楼市政策或加速出台，但投资端在土地购置收缩、库存去化缓慢、资金来源不足的背景下难见明显改善，叠加“反内卷”背景下的产能去化或将持续制约 2026 年制造业投资表现，企业现金流改善但资本开支谨慎，预期 2026 年制造业投资总额同比延续低增长态势；出口方面，我国对东盟、非洲、拉美等非美地区出口超预期有望在 2026 年得以延续，美联储货币宽松背景下美国经济在 2026 年有望温和改善，关税扰动进入缓和期，2026 年我国出口有望维持韧性。通胀方面，“反内卷”政策抑制产能无序扩张，企业投资扩产意愿较弱，工业品供需相较今年或更为平衡，但下游需求偏弱格局短期难以改变，预计 2026 年全年通胀温和上行，PPI 的弹性大于 CPI，同比增速有望在年中回正。

根据 2025 年中央经济工作会议的定调，宏观政策由“逆周期为主”转为“逆周期与跨周期并重”，政策出台由“增量政策为主”转为“存量政策和增量政策集成”，在政策规模之外，更加注重政策质效。综合来看，在内外部环境没有明显变化前，宏观政策扩张力度有限，为后续保留政策空间。财政方面，2026 年广义财政赤字持平或小幅扩张，大幅增加的的概率较为有限，由于上半年经济开门红诉求较强，财政发力节奏有望前置，中期财政政策力度或将根据经济实际情况相机加码。货币政策方面，根据中央经济工作会议的定调，货币政策维持适度宽松的基调不改，预计资金面将继续维持量宽价稳格局。全年来看，央行或将灵活运用 OMO、MLF、国债买卖、买断式逆回购、降准等多种货币政策工具继续维持流动性充裕，但考虑到过度宽松可能会对商业银行稳健经营带来负面影响，预计政策利率调降的空间较为有限，预期全年降准 1-2 次，幅度或在 50-100BP，调降 OMO 政策利率 1 次左右，幅度 10BP 左右。

基于宏观经济和政策的预判，我们预计 2026 年利率债收益率将呈现区间震荡的格局，整体表现将强于 2025 年，在货币政策致力于维持社会融资成本低位运行的背景下，收益率上行和下行的

空间都较为有限。信用债市场将延续“总量平稳、结构分化”的运行格局，银行定期存款到期后向理财、保险、基金产品分流的背景下，市场有望维持“供需两旺”的格局。信用风险总体可控但分化加剧，利差难有大幅走阔的基础。

#### 4.6 管理人内部有关本基金的监察稽核工作情况

本报告期内，基金管理人在监察稽核工作中一方面将坚持投资者利益至上、坚持违法违规零容忍、严防触犯三条底线作为公司的最高经营宗旨和全体员工的根本行为准则，为全面风险管理、全程风险管理与全员风险管理相关内部控制管理规范的推行提供相对有利的内部控制环境；另一方面依据不断发展变化的外部经营环境、监管环境与业务实践对于公司内部控制与风险管理持续进行动态的调整与修正。监察稽核工作致力于保障本基金运作合法合规，切实维护基金份额持有人利益；致力于保障各项法律法规和内部管理制度贯彻执行，推动各项内部控制与风险管理机制的逐步优化与完善，促进公司各项业务合法合规运作。

本报告期内完成的监察稽核工作主要包括：一是密切关注法律法规与监管规范性文件的更新情况，及时进行内部传达以及组织员工学习理解；二是协调内部管理制度体系的修订和完善，推动公司各业务部门持续完善管理制度和业务流程建设，防范日常运作中发生违法违规行为与风险事件；三是从投资决策、研究支持、交易执行、投资监督与风险管理、关联交易管理、公平交易与异常交易监控、内幕交易防控等各方面持续加强对于投资管理业务的内部控制，保障基金投资运作合法合规；四是通过外部和内部培训、日常投资申报管理、员工行为规范管理等方式不断强化员工的合规意识，规范员工行为操守，严格防范利益冲突；五是对基金运作过程中的营销与销售、会计核算估值、信息技术支持等方面进行内部控制与合规管理；六是执行基金运作过程中的临时公告、定期报告、招募说明书更新等相关信息披露工作；七是通过独立开展定期或不定期内部审计，监督检查各业务条线相关内部控制措施设计的合理性以及执行的有效性，针对发现的问题相应提出改进建议并督促相关业务部门及时落实改进措施。

#### 4.7 管理人对报告期内基金估值程序等事项的说明

本公司成立估值委员会，并制订有关工作规则。估值委员会对估值政策、估值方法和估值模型进行评估、研究、决策，确定估值业务的操作流程和风险控制，确保基金估值的公允、合理。估值委员会成员具有多年从业经验，具备投资、研究、交易、运营、风险管理、法律合规等方面的专业胜任能力。本公司使用可靠的估值业务系统，估值人员熟悉各类投资品种的估值原则和具体估值程序；基金托管人根据法律法规要求履行估值及净值计算的复核责任。公司基金经理可参与讨论估值原则及方法，但不参与最终估值决策。参与估值流程各方之间不存在任何重大利益冲突。

本基金管理人已与中债金融估值中心有限公司及中证指数有限公司签署服务协议，由其按约定分别提供银行间债券市场及证券交易所上市流通或挂牌转让的固定收益品种的估值数据。

#### **4.8 管理人对报告期内基金利润分配情况的说明**

根据相关法律和基金合同以及基金实际运作情况，2025 年 06 月 16 日本基金基金份额每 10 份派发红利 0.2000 元。截止报告期末，根据本基金基金合同和相关法律法规的规定，本基金无应分配但尚未实施的利润。

#### **4.9 报告期内管理人对本基金持有人数或基金资产净值预警情形的说明**

本报告期内不存在需要对基金持有人数或基金资产净值进行说明的情况。

## § 5 托管人报告

### 5.1 报告期内本基金托管人遵规守信情况声明

本报告期，杭州银行股份有限公司（以下称“本托管人”）在对鑫元添利三个月定期开放债券型发起式证券投资基金（以下称“本基金”）的托管过程中，严格遵守了《证券投资基金法》、基金合同、托管协议和其他有关规定，不存在损害基金份额持有人利益的行为，完全尽职尽责地履行了基金托管人应尽的义务。

### 5.2 托管人对报告期内本基金投资运作遵规守信、净值计算、利润分配等情况的说明

本报告期，本托管人按照《证券投资基金法》、基金合同、托管协议和其他有关规定，对本基金管理人的投资运作进行了必要的监督，对基金资产净值计算、基金份额申购赎回价格的计算以及基金费用开支等方面进行了认真的复核，对本基金的投资运作方面进行了监督，未发现基金管理人有关损害基金份额持有人利益的行为。

本报告中利润分配情况真实、准确。

### 5.3 托管人对本年度报告中财务信息等内容的真实、准确和完整发表意见

本报告中的财务指标、净值表现、收益分配情况、财务会计报告（注：“财务会计报告”中的“各关联方投资本基金的情况”、“金融工具风险及管理”部分以及“基金份额持有人信息”部分均未在托管人复核范围内）、投资组合报告等数据真实、准确和完整。

## § 6 审计报告

### 6.1 审计报告基本信息

|            |                              |
|------------|------------------------------|
| 财务报表是否经过审计 | 是                            |
| 审计意见类型     | 标准无保留意见                      |
| 审计报告编号     | 安永华明（2026）审字第 70074312_B18 号 |

### 6.2 审计报告的基本内容

|                 |   |
|-----------------|---|
| 审计报告标题          | 审计报告  |
| 审计报告收件人         | 鑫元添利三个月定期开放债券型发起式证券投资基金全体基金份额持有人  |
| 审计意见            | <p>我们审计了鑫元添利三个月定期开放债券型发起式证券投资基金的财务报表，包括 2025 年 12 月 31 日的资产负债表，2025 年度的利润表、净资产变动表以及相关财务报表附注。</p> <p>我们认为，后附的鑫元添利三个月定期开放债券型发起式证券投资基金的财务报表在所有重大方面按照企业会计准则的规定编制，公允反映了鑫元添利三个月定期开放债券型发起式证券投资基金 2025 年 12 月 31 日的财务状况以及 2025 年度的经营成果和净值变动情况。</p>  |
| 形成审计意见的基础       | <p>我们按照中国注册会计师审计准则的规定执行了审计工作。审计报告的“注册会计师对财务报表审计的责任”部分进一步阐述了我们在这些准则下的责任。按照《中国注册会计师独立性准则第 1 号——财务报表审计和审阅业务对独立性的要求》和中国注册会计师职业道德守则，我们独立于鑫元添利三个月定期开放债券型发起式证券投资基金，并履行了职业道德方面的其他责任。我们在审计中遵循了对公众利益实体审计的独立性要求。我们相信，我们获取的审计证据是充分、适当的，为发表审计意见提供了基础。</p>  |
| 强调事项            | 不适用   |
| 其他事项            | 不适用   |
| 其他信息            | <p>鑫元添利三个月定期开放债券型发起式证券投资基金管理层对其他信息负责。其他信息包括年度报告中涵盖的信息，但不包括财务报表和我们的审计报告。</p> <p>我们对财务报表发表的审计意见不涵盖其他信息，我们也不对其他信息发表任何形式的鉴证结论。</p> <p>结合我们对财务报表的审计，我们的责任是阅读其他信息，在此过程中，考虑其他信息是否与财务报表或我们在审计过程中了解到的情况存在重大不一致或者似乎存在重大错报。</p> <p>基于我们已执行的工作，如果我们确定其他信息存在重大错报，我们应当报告该事实。在这方面，我们无任何事项需要报告。</p> |
| 管理层和治理层对财务报表的责任 | <p>管理层负责按照企业会计准则的规定编制财务报表，使其实现公允反映，并设计、执行和维护必要的内部控制，以使</p>  |





## § 7 年度财务报表

## 7.1 资产负债表

会计主体：鑫元添利三个月定期开放债券型发起式证券投资基金

报告截止日：2025 年 12 月 31 日

单位：人民币元

| 资产            | 附注号        | 本期末<br>2025 年 12 月 31 日         | 上年度末<br>2024 年 12 月 31 日         |
|---------------|------------|---------------------------------|----------------------------------|
| <b>资产：</b>    |            |                                 |                                  |
| 货币资金          | 7.4.7.1    | 2,057,137.66                    | 1,618,994.04                     |
| 结算备付金         |            | 4,392,055.57                    | 3,088,302.46                     |
| 存出保证金         |            | 31,786.02                       | 5,717.04                         |
| 交易性金融资产       | 7.4.7.2    | 2,058,360,968.39                | 2,353,666,019.92                 |
| 其中：股票投资       |            | -                               | -                                |
| 基金投资          |            | -                               | -                                |
| 债券投资          |            | 2,016,748,425.38                | 2,319,813,261.62                 |
| 资产支持证券投资      |            | 41,612,543.01                   | 33,852,758.30                    |
| 贵金属投资         |            | -                               | -                                |
| 其他投资          |            | -                               | -                                |
| 衍生金融资产        | 7.4.7.3    | -                               | -                                |
| 买入返售金融资产      | 7.4.7.4    | -                               | -                                |
| 债权投资          | 7.4.7.5    | -                               | -                                |
| 其中：债券投资       |            | -                               | -                                |
| 资产支持证券投资      |            | -                               | -                                |
| 其他投资          |            | -                               | -                                |
| 其他债权投资        | 7.4.7.6    | -                               | -                                |
| 其他权益工具投资      | 7.4.7.7    | -                               | -                                |
| 应收清算款         |            | -                               | -                                |
| 应收股利          |            | -                               | -                                |
| 应收申购款         |            | -                               | -                                |
| 递延所得税资产       |            | -                               | -                                |
| 其他资产          | 7.4.7.8    | -                               | -                                |
| 资产总计          |            | 2,064,841,947.64                | 2,358,379,033.46                 |
| <b>负债和净资产</b> | <b>附注号</b> | <b>本期末<br/>2025 年 12 月 31 日</b> | <b>上年度末<br/>2024 年 12 月 31 日</b> |
| <b>负债：</b>    |            |                                 |                                  |
| 短期借款          |            | -                               | -                                |
| 交易性金融负债       |            | -                               | -                                |
| 衍生金融负债        | 7.4.7.3    | -                               | -                                |
| 卖出回购金融资产款     |            | 402,044,908.87                  | 673,199,566.53                   |
| 应付清算款         |            | 33,764.50                       | -                                |
| 应付赎回款         |            | -                               | -                                |

|             |          |                  |                  |
|-------------|----------|------------------|------------------|
| 应付管理人报酬     |          | 423,146.98       | 435,574.29       |
| 应付托管费       |          | 141,048.96       | 145,191.44       |
| 应付销售服务费     |          | -                | -                |
| 应付投资顾问费     |          | -                | -                |
| 应交税费        |          | 74,243.80        | 102,517.91       |
| 应付利润        |          | -                | -                |
| 递延所得税负债     |          | -                | -                |
| 其他负债        | 7.4.7.9  | 214,248.67       | 270,742.21       |
| 负债合计        |          | 402,931,361.78   | 674,153,592.38   |
| <b>净资产：</b> |          |                  |                  |
| 实收基金        | 7.4.7.10 | 1,631,622,072.60 | 1,631,622,569.71 |
| 其他综合收益      | 7.4.7.11 | -                | -                |
| 未分配利润       | 7.4.7.12 | 30,288,513.26    | 52,602,871.37    |
| 净资产合计       |          | 1,661,910,585.86 | 1,684,225,441.08 |
| 负债和净资产总计    |          | 2,064,841,947.64 | 2,358,379,033.46 |

注：报告截止日 2025 年 12 月 31 日，基金份额净值 1.0186 元，基金份额总额 1,631,622,072.60 份。

## 7.2 利润表

会计主体：鑫元添利三个月定期开放债券型发起式证券投资基金

本报告期：2025 年 1 月 1 日至 2025 年 12 月 31 日

单位：人民币元

| 项目                | 附注号      | 本期                               | 上年度可比期间                          |
|-------------------|----------|----------------------------------|----------------------------------|
|                   |          | 2025 年 1 月 1 日至 2025 年 12 月 31 日 | 2024 年 1 月 1 日至 2024 年 12 月 31 日 |
| <b>一、营业总收入</b>    |          | 27,817,496.12                    | 118,509,796.48                   |
| 1. 利息收入           |          | 85,992.83                        | 282,287.89                       |
| 其中：存款利息收入         | 7.4.7.13 | 33,217.65                        | 170,638.22                       |
| 债券利息收入            |          | -                                | -                                |
| 资产支持证券利息收入        |          | -                                | -                                |
| 买入返售金融资产收入        |          | 52,775.18                        | 111,649.67                       |
| 其他利息收入            |          | -                                | -                                |
| 2. 投资收益（损失以“-”填列） |          | 76,654,383.77                    | 85,789,746.50                    |
| 其中：股票投资收益         | 7.4.7.14 | -                                | -                                |
| 基金投资收益            |          | -                                | -                                |
| 债券投资收益            | 7.4.7.15 | 75,133,573.42                    | 82,048,745.63                    |
| 资产支持证券投资          | 7.4.7.16 | 1,520,810.35                     | 3,741,000.87                     |

|                            |            |                |               |
|----------------------------|------------|----------------|---------------|
| 贵金属投资收益                    | 7.4.7.17   | -              | -             |
| 衍生工具收益                     | 7.4.7.18   | -              | -             |
| 股利收益                       | 7.4.7.19   | -              | -             |
| 以摊余成本计量的金融资产终止确认产生的收益      |            | -              | -             |
| 其他投资收益                     |            | -              | -             |
| 3. 公允价值变动收益<br>(损失以“-”号填列) | 7.4.7.20   | -48,922,880.48 | 32,437,762.09 |
| 4. 汇兑收益(损失以“-”号填列)         |            | -              | -             |
| 5. 其他收入(损失以“-”号填列)         | 7.4.7.21   | -              | -             |
| <b>减：二、营业总支出</b>           |            | 17,499,393.60  | 18,968,904.98 |
| 1. 管理人报酬                   | 7.4.10.2.1 | 5,021,370.56   | 5,143,145.75  |
| 其中：暂估管理人报酬                 |            | -              | -             |
| 2. 托管费                     | 7.4.10.2.2 | 1,673,790.11   | 1,714,382.02  |
| 3. 销售服务费                   |            | -              | -             |
| 4. 投资顾问费                   |            | -              | -             |
| 5. 利息支出                    |            | 10,489,215.33  | 11,715,748.34 |
| 其中：卖出回购金融资产支出              |            | 10,489,215.33  | 11,715,748.34 |
| 6. 信用减值损失                  | 7.4.7.22   | -              | -             |
| 7. 税金及附加                   |            | 97,817.60      | 148,428.87    |
| 8. 其他费用                    | 7.4.7.23   | 217,200.00     | 247,200.00    |
| <b>三、利润总额(亏损总额以“-”号填列)</b> |            | 10,318,102.52  | 99,540,891.50 |
| 减：所得税费用                    |            | -              | -             |
| <b>四、净利润(净亏损以“-”号填列)</b>   |            | 10,318,102.52  | 99,540,891.50 |
| <b>五、其他综合收益的税后净额</b>       |            | -              | -             |
| <b>六、综合收益总额</b>            |            | 10,318,102.52  | 99,540,891.50 |

### 7.3 净资产变动表

会计主体：鑫元添利三个月定期开放债券型发起式证券投资基金

本报告期：2025年1月1日至2025年12月31日

单位：人民币元

| 项目 | 本期<br>2025年1月1日至2025年12月31日 |       |       |
|----|-----------------------------|-------|-------|
|    | 实收基金                        | 未分配利润 | 净资产合计 |
|    |                             |       |       |

|  |                                  |                |                  |
|--|----------------------------------|----------------|------------------|
| 一、上期期末净资产                                | 1,631,622,569.71                 | 52,602,871.37  | 1,684,225,441.08 |
| 二、本期期初净资产                                | 1,631,622,569.71                 | 52,602,871.37  | 1,684,225,441.08 |
| 三、本期增减变动额（减少以“-”号填列）                     | -497.11                          | -22,314,358.11 | -22,314,855.22   |
| （一）、综合收益总额                               | -                                | 10,318,102.52  | 10,318,102.52    |
| （二）、本期基金份额交易产生的净资产变动数（净资产减少以“-”号填列）      | -497.11                          | -8.79          | -505.90          |
| 其中：1. 基金申购款                              | 9.29                             | 0.20           | 9.49             |
| 2. 基金赎回款                                 | -506.40                          | -8.99          | -515.39          |
| （三）、本期向基金份额持有人分配利润产生的净资产变动（净资产减少以“-”号填列） | -                                | -32,632,451.84 | -32,632,451.84   |
| 四、本期期末净资产                                | 1,631,622,072.60                 | 30,288,513.26  | 1,661,910,585.86 |
| 项目                                       | 上年度可比期间<br>2024年1月1日至2024年12月31日 |                |                  |
|  | 实收基金                             | 未分配利润          | 净资产合计            |
| 一、上期期末净资产                                | 1,680,622,649.61                 | 28,484,274.41  | 1,709,106,924.02 |
| 二、本期期初净资产                                | 1,680,622,649.61                 | 28,484,274.41  | 1,709,106,924.02 |
| 三、本期增减变动额（减少以“-”号填列）                     | -49,000,079.90                   | 24,118,596.96  | -24,881,482.94   |
| （一）、综合收益总额                               | -                                | 99,540,891.50  | 99,540,891.50    |
| （二）、本期基金份额交易产生的净资产变动数（净资产减少以“-”号填列）      | -49,000,079.90                   | -1,474,902.82  | -50,474,982.72   |
| 其中：1. 基金申购款                              | 20.04                            | 0.27           | 20.31            |

|  |                  |                |                  |
|--|------------------|----------------|------------------|
| 2. 基金赎回款                                 | -49,000,099.94   | -1,474,903.09  | -50,475,003.03   |
| (三)、本期向基金份额持有人分配利润产生的净资产变动(净资产减少以“-”号填列) | -                | -73,947,391.72 | -73,947,391.72   |
| 四、本期期末净资产                                | 1,631,622,569.71 | 52,602,871.37  | 1,684,225,441.08 |

报表附注为财务报表的组成部分。

本报告 7.1 至 7.4 财务报表由下列负责人签署：

|            |            |           |
|------------|------------|-----------|
| <u>于景亮</u> | <u>杨晓宇</u> | <u>包颖</u> |
| 基金管理人负责人   | 主管会计工作负责人  | 会计机构负责人   |

## 7.4 报表附注

### 7.4.1 基金基本情况

鑫元添利三个月定期开放债券型发起式证券投资基金（以下简称“本基金”）是由原鑫元添利债券型证券投资基金转型而来。鑫元添利债券型证券投资基金经中国证券监督管理委员会（以下简称“中国证监会”）证监许可[2016]2800号《关于准予鑫元添利债券型证券投资基金募集的批复》核准，由鑫元基金管理有限公司依照《中华人民共和国证券投资基金法》和《鑫元添利债券型证券投资基金基金合同》负责公开募集。本基金为契约型、开放式，存续期限不定，首次设立募集不包括认购资金利息共募集 200,019,770.86 元，已经普华永道中天会计师事务所（特殊普通合伙）普华永道中天验字（2017）第 261 号验资报告予以验证。经向中国证监会备案，《鑫元添利债券型证券投资基金基金合同》于 2017 年 3 月 17 日正式生效，基金合同生效日的基金份额总额为 200,019,770.88 份基金份额，其中认购资金利息折合 0.02 份基金份额。本基金的基金管理人及注册登记机构为鑫元基金管理有限公司，基金托管人为杭州银行股份有限公司。

2019 年 6 月 25 日鑫元添利债券型证券投资基金以通讯方式召开了基金份额持有人大会，审议通过了《关于变更注册鑫元添利债券型证券投资基金的议案》，审议内容包括了鑫元添利债券型证券投资基金变更基金名称、变更基金类型、变更运作方式、降低管理费、定制基金情况说明、修改基金投资范围、调整赎回费等，大会决定将“鑫元添利债券型证券投资基金”正式变更为“鑫元添利三个月定期开放债券型发起式证券投资基金”，变更后的《鑫元添利三个月定期开放债券型发起式证券投资基金基金合同》自 2019 年 7 月 24 日起正式生效。变更后的基金为契约型、定期开放式，存续期限不定。

根据《中华人民共和国证券投资基金法》和《鑫元添利三个月定期开放债券型发起式证券投资基金基金合同》的有关规定，本基金的投资范围为具有良好流动性的金融工具，包括国债、金融债、央行票据、企业债、公司债、中期票据、地方政府债、次级债、证券公司短期公司债、可转债、可交换债、短期融资券、超短期融资券、资产支持证券、债券回购、银行存款（包括协议存款、定期存款及其他银行存款等）、同业存单、货币市场工具以及法律法规或中国证监会允许基金投资的其他金融工具（但须符合中国证监会相关规定）。本基金不主动投资于股票，但可持有因投资可转债和可交换债而形成的股票。因上述原因持有的股票资产，本基金将在其可交易之日起的 10 个工作日内卖出。如法律法规或监管机构以后允许基金投资其他品种，基金管理人在履行适当程序后，可以将其纳入投资范围。基金的投资组合比例为：本基金投资于债券资产的比例不低于基金资产的 80%，但在每次开放期开始前 10 个工作日、开放期及开放期结束后 10 个工作日的期间内，基金投资不受上述比例限制；开放期内现金或者到期日在一年以内的政府债券占基金资产净值的比例不低于 5%，封闭期内不受上述 5% 的限制，其中现金不包括结算备付金、存出保证金、应收申购款等。本基金的业绩比较基准为：中证全债指数收益率。

#### 7.4.2 会计报表的编制基础

本财务报表系按照财政部颁布的《企业会计准则—基本准则》以及其后颁布及修订的具体会计准则、解释以及《资产管理产品相关会计处理规定》和其他相关规定（统称“企业会计准则”）编制，同时，在信息披露和估值方面，也参考了中国证监会颁布的《中国证券监督管理委员会关于证券投资基金估值业务的指导意见》、《公开募集证券投资基金信息披露管理办法》、《证券投资基金信息披露内容与格式准则》第 2 号《年度报告的内容与格式》、《证券投资基金信息披露编报规则》第 3 号《会计报表附注的编制及披露》、《证券投资基金信息披露 XBRL 模板第 3 号〈年度报告和中期报告〉》以及中国证监会和中国证券投资基金业协会颁布的其他相关规定。

本财务报表以本基金持续经营为基础列报。

#### 7.4.3 遵循企业会计准则及其他有关规定的声明

本财务报表符合企业会计准则的要求，真实、完整地反映了本基金于 2025 年 12 月 31 日的财务状况以及 2025 年度的经营成果和净值变动情况。

#### 7.4.4 重要会计政策和会计估计

##### 7.4.4.1 会计年度

本基金会计年度采用公历年度，即每年 1 月 1 日起至 12 月 31 日止。

##### 7.4.4.2 记账本位币

本基金记账本位币和编制本财务报表所采用的货币均为人民币。除有特别说明外，均以人民

币元为单位表示。

#### 7.4.4.3 金融资产和金融负债的分类

金融工具是指形成本基金的金融资产（或负债），并形成其他单位的金融负债（或资产）或权益工具的合同。

##### （1）金融资产分类

本基金的金融资产于初始确认时根据管理金融资产的业务模式和金融资产的合同现金流量特征分类为：以公允价值计量且其变动计入当期损益的金融资产、以摊余成本计量的金融资产；

##### （2）金融负债分类

本基金的金融负债于初始确认时分类为：以公允价值计量且其变动计入当期损益的金融负债、以摊余成本计量的金融负债。

#### 7.4.4.4 金融资产和金融负债的初始确认、后续计量和终止确认

本基金于成为金融工具合同的一方时确认一项金融资产或金融负债。

划分为以公允价值计量且其变动计入当期损益的金融资产和金融负债，以及不作为有效套期工具的衍生工具，按照取得时的公允价值作为初始确认金额，相关的交易费用在发生时计入当期损益；

划分为以摊余成本计量的金融资产和金融负债，按照取得时的公允价值作为初始确认金额，相关交易费用计入其初始确认金额；

对于以公允价值计量且其变动计入当期损益的金融资产，采用公允价值进行后续计量，所有公允价值变动计入当期损益；

对于以摊余成本计量的金融资产，采用实际利率法确认利息收入，其终止确认、修改或减值产生的利得或损失，均计入当期损益；

本基金以预期信用损失为基础，对以摊余成本计量的金融资产进行减值处理并确认损失准备。对于不含重大融资成分的应收款项，本基金运用简化计量方法，按照相当于整个存续期内的预期信用损失金额计量损失准备。除上述采用简化计量方法以外的金融资产，本基金在每个估值日评估其信用风险自初始确认后是否已经显著增加，如果信用风险自初始确认后未显著增加，处于第一阶段，本基金按照相当于未来 12 个月内预期信用损失的金额计量损失准备，并按照账面余额和实际利率计算利息收入；如果信用风险自初始确认后已显著增加但尚未发生信用减值的，处于第二阶段，本基金按照相当于整个存续期内预期信用损失的金额计量损失准备，并按照账面余额和实际利率计算利息收入；如果初始确认后发生信用减值的，处于第三阶段，本基金按照相当于整个存续期内预期信用损失的金额计量损失准备，并按照摊余成本和实际利率计算利息收

入；

本基金在每个估值日评估相关金融工具的信用风险自初始确认后是否已显著增加。本基金以单项金融工具或者具有相似信用风险特征的金融工具组合为基础，通过比较金融工具在估值日发生违约的风险与在初始确认日发生违约的风险，以确定金融工具预计存续期内发生违约风险的变化情况；

本基金计量金融工具预期信用损失的方法反映的因素包括：通过评价一系列可能的结果而确定的无偏概率加权平均金额、货币时间价值，以及在估值日无须付出不必要的额外成本或努力即可获得的有关过去事项、当前状况以及未来经济状况预测的合理且有依据的信息；

当对金融资产预期未来现金流量具有不利影响的一项或多项事件发生时，该金融资产成为已发生信用减值的金融资产；

当本基金不再合理预期能够全部或部分收回金融资产合同现金流量时，本基金直接减记该金融资产的账面余额；

当收取该金融资产现金流量的合同权利终止，或该收取金融资产现金流量的权利已转移，且符合金融资产转移的终止确认条件的，金融资产将终止确认；

本基金已将金融资产所有权上几乎所有的风险和报酬转移给转入方的，终止确认该金融资产；保留了金融资产所有权上几乎所有的风险和报酬的，不终止确认该金融资产；本基金既没有转移也没有保留金融资产所有权上几乎所有的风险和报酬的，分别下列情况处理：放弃了对该金融资产控制的，终止确认该金融资产并确认产生的资产和负债；未放弃对该金融资产控制的，按照其继续涉入所转移金融资产的程度确认有关金融资产，并相应确认有关负债。

对于以公允价值计量且其变动计入当期损益的金融负债（含交易性金融负债和衍生金融负债），按照公允价值进行后续计量，所有公允价值变动均计入当期损益。对于以摊余成本计量的金融负债，采用实际利率法，按照摊余成本进行后续计量。如果金融负债的责任已履行、撤销或届满，则对金融负债进行终止确认。

#### 7.4.4.5 金融资产和金融负债的估值原则

公允价值，是指市场参与者在计量日发生的有序交易中，出售一项资产所能收到或者转移一项负债所需支付的价格。本基金以公允价值计量相关资产或负债，假定出售资产或者转移负债的有序交易在相关资产或负债的主要市场进行；不存在主要市场的，本基金假定该交易在相关资产或负债的最有利市场进行。主要市场（或最有利市场）是本基金在计量日能够进入的交易市场。本基金采用市场参与者在对该资产或负债定价时为实现其经济利益最大化所使用的假设。

在财务报表中以公允价值计量或披露的资产和负债，根据对公允价值计量整体而言具有重要

意义的最低层次输入值，确定所属的公允价值层次：第一层次输入值，在计量日能够取得的相同资产或负债在活跃市场上未经调整的报价；第二层次输入值，除第一层次输入值外相关资产或负债直接或间接可观察的输入值；第三层次输入值，相关资产或负债的不可观察输入值。

每个资产负债表日，本基金对在财务报表中确认的持续以公允价值计量的资产和负债进行重新评估，以确定是否在公允价值计量层次之间发生转换。

本基金持有的以公允价值计量且其变动计入当期损益的金融资产和金融负债按如下原则确定公允价值并进行估值：

(1) 存在活跃市场的金融工具，按照估值日能够取得的相同资产或负债在活跃市场上未经调整的报价作为公允价值；估值日无报价且最近交易日后未发生影响公允价值计量的重大事件的，应采用最近交易日的报价确定公允价值。有充足证据表明估值日或最近交易日的报价不能真实反映公允价值的，应对报价进行调整，确定公允价值。

与上述投资品种相同，但具有不同特征的，应以相同资产或负债的公允价值为基础，并在估值技术中考虑不同特征因素的影响。特征是指对资产出售或使用的限制等，如果该限制是针对资产持有者的，那么在估值技术中不应将该限制作为特征考虑。此外，基金管理人不应考虑因大量持有相关资产或负债所产生的溢价或折价；

(2) 不存在活跃市场的金融工具，应采用在当前情况下适用并且有足够可利用数据和其他信息支持的估值技术确定公允价值。采用估值技术确定公允价值时，应优先使用可观察输入值，只有在无法取得相关资产或负债可观察输入值或取得不切实可行的情况下，才使用不可观察输入值；

(3) 如有确凿证据表明按上述方法进行估值不能客观反映其公允价值的，基金管理人可根据具体情况与基金托管人商定后，按最能反映公允价值的方法估值；

(4) 如有新增事项，按国家最新规定估值。

#### 7.4.4.6 金融资产和金融负债的抵销

当本基金具有抵销已确认金融资产和金融负债的法定权利，且该种法定权利现在是可执行的，同时本基金计划以净额结算或同时变现该金融资产和清偿该金融负债时，金融资产和金融负债以相互抵销后的金额在资产负债表内列示。除此以外，金融资产和金融负债在资产负债表内分别列示，不予相互抵销。

#### 7.4.4.7 实收基金

实收基金为对外发行的基金份额总额所对应的金额。由于申购和赎回引起的实收基金变动分别于基金申购确认日及基金赎回确认日确认。上述申购和赎回分别包括基金转换所引起的转入基

金的实收基金增加和转出基金的实收基金减少。

#### 7.4.4.8 损益平准金

损益平准金包括已实现损益平准金和未实现损益平准金。已实现损益平准金指在申购或赎回基金份额时，申购或赎回款项中包含的按累计未分配的已实现收益/（损失）占基金净值比例计算的金额。未实现损益平准金指在申购或赎回基金份额时，申购或赎回款项中包含的按累计未实现利得/（损失）占基金净值比例计算的金额。损益平准金于基金申购确认日或基金赎回确认日确认。

未实现损益平准金与已实现损益平准金均在“损益平准金”科目中核算，并于期末全额转入“未分配利润/（累计亏损）”。

#### 7.4.4.9 收入/（损失）的确认和计量

(1) 存款利息收入按存款的本金与适用的利率逐日计提的金额入账。若提前支取定期存款，按协议规定的利率及持有期重新计算存款利息收入，并根据提前支取所实际收到的利息收入与账面已确认的利息收入的差额确认利息损失，列入利息收入减项，存款利息收入以净额列示；

(2) 交易性金融资产在买入/卖出的成交日发生的交易费用，计入投资收益；

债券投资和资产支持证券投资持有期间，按证券票面价值与票面利率或内含票面利率或合同利率计算的金额扣除适用情况下的相关税费后的净额确认为投资收益，在证券实际持有期内逐日计提；

处置交易性金融资产的投资收益于成交日确认，并按成交金额与该交易性金融资产的账面余额的差额扣除适用情况下的相关税费后的净额入账，同时转出已确认的公允价值变动收益；

(3) 股利收益于除息日确认，并按发行人宣告的分红派息比例计算的金额扣除适用情况下的相关税费后的净额入账；

(4) 处置衍生工具的投资收益于成交日确认，并按处置衍生工具成交金额与其成本的差额扣除适用情况下的相关税费后的净额入账，同时转出已确认的公允价值变动收益；

(5) 买入返售金融资产收入，按实际利率法确认利息收入，在回购期内逐日计提；

(6) 公允价值变动收益系本基金持有的以公允价值计量且其变动计入当期损益的金融资产、以公允价值计量且其变动计入当期损益的金融负债等公允价值变动形成的应计入当期损益的利得或损失；

(7) 其他收入在经济利益很可能流入从而导致资产增加或者负债减少、且经济利益的流入额能够可靠计量时确认。

#### 7.4.4.10 费用的确认和计量

本基金的管理人报酬和托管费等费用按照权责发生制原则，在本基金接受相关服务的期间计入当期损益。

以摊余成本计量的金融负债在持有期间确认的利息支出按实际利率法计算，实际利率法与直线法差异较小的则按直线法计算。

#### 7.4.4.11 基金的收益分配政策

1、在符合有关基金分红条件的前提下，本基金管理人可以根据实际情况进行收益分配，具体分配方案以公告为准，若《基金合同》生效不满 3 个月可不进行收益分配；

2、本基金收益分配方式分两种：现金分红与红利再投资，投资者可选择现金红利或将现金红利自动转为基金份额进行再投资；若投资者不选择，本基金默认的收益分配方式是现金分红；

3、基金收益分配后基金份额净值不能低于面值；即基金收益分配基准日的基金份额净值减去每单位基金份额收益分配金额后不能低于面值；

4、每一基金份额享有同等分配权；

5、法律法规或监管机关另有规定的，从其规定。

#### 7.4.4.12 其他重要的会计政策和会计估计

本基金本报告期无其他重要的会计政策和会计估计。

### 7.4.5 会计政策和会计估计变更以及差错更正的说明

#### 7.4.5.1 会计政策变更的说明

本基金本报告期无会计政策变更。

#### 7.4.5.2 会计估计变更的说明

本基金本报告期无会计估计变更。

#### 7.4.5.3 差错更正的说明

本基金本报告期无重大会计差错的内容和更正金额。

### 7.4.6 税项

#### 1、印花税

经国务院批准，财政部、国家税务总局研究决定，自 2008 年 4 月 24 日起，调整证券（股票）交易印花税税率，由原先的 3‰调整为 1‰；根据财政部、税务总局公告 2023 年第 39 号《关于减半征收证券交易印花税的公告》的规定，自 2023 年 8 月 28 日起，证券交易印花税实施减半征收；

经国务院批准，财政部、国家税务总局研究决定，自 2008 年 9 月 19 日起，调整由出让方按

证券（股票）交易印花税税率缴纳印花税，受让方不再征收，税率不变。

## 2、增值税

根据财政部、国家税务总局财税[2016]36号文《关于全面推开营业税改征增值税试点的通知》的规定，经国务院批准，自2016年5月1日起在全国范围内全面推开营业税改征增值税试点，金融业纳入试点范围，由缴纳营业税改为缴纳增值税。对证券投资基金（封闭式证券投资基金，开放式证券投资基金）管理人运用基金买卖股票、债券的转让收入免征增值税；国债、地方政府债利息收入以及金融同业往来利息收入免征增值税；存款利息收入不征收增值税；

根据财政部、国家税务总局财税[2016]46号文《关于进一步明确全面推开营改增试点金融业有关政策的通知》的规定，金融机构开展的质押式买入返售金融商品业务及持有政策性金融债券取得的利息收入属于金融同业往来利息收入；

根据财政部、国家税务总局财税[2016]70号文《关于金融机构同业往来等增值税政策的补充通知》的规定，金融机构开展的买断式买入返售金融商品业务、同业存款、同业存单以及持有金融债券取得的利息收入属于金融同业往来利息收入；

根据财政部、国家税务总局财税[2016]140号文《关于明确金融、房地产开发、教育辅助服务等增值税政策的通知》的规定，本基金运营过程中发生的增值税应税行为，以本基金的基金管理人为增值税纳税人；

根据财政部、国家税务总局财税[2017]56号文《关于资管产品增值税有关问题的通知》的规定，证券投资基金的基金管理人运营证券投资基金过程中发生的增值税应税行为，暂适用简易计税方法，按照3%的征收率缴纳增值税。对证券投资基金在2018年1月1日前运营过程中发生的增值税应税行为，未缴纳增值税的，不再缴纳；已缴纳增值税的，已纳税额从证券投资基金的基金管理人以后月份的增值税应纳税额中抵减；

根据财政部、国家税务总局公告[2025]4号文《关于国债等债券利息收入增值税政策的公告》，自2025年8月8日起，对在该日期之后（含当日）新发行的国债、地方政府债券、金融债券的利息收入，恢复征收增值税。对在该日期之前已发行的国债、地方政府债券、金融债券（包含在2025年8月8日之后续发行的部分）的利息收入，继续免征增值税直至债券到期。

## 3、城市维护建设税、教育费附加、地方教育附加

根据《中华人民共和国城市维护建设税法》、《征收教育费附加的暂行规定（2011年修订）》及相关地方教育附加的征收规定，凡缴纳消费税、增值税、营业税的单位和个人，都应当依照规定缴纳城市维护建设税、教育费附加（除按照相关规定缴纳农村教育事业费附加的单位外）及地方教育附加。

#### 4、企业所得税

根据财政部、国家税务总局财税[2004]78号文《关于证券投资基金税收政策的通知》的规定，自2004年1月1日起，对证券投资基金（封闭式证券投资基金，开放式证券投资基金）管理人运用基金买卖股票、债券的差价收入，继续免征企业所得税；

根据财政部、国家税务总局财税[2008]1号文《关于企业所得税若干优惠政策的通知》的规定，对证券投资基金从证券市场中取得的收入，包括买卖股票、债券的差价收入，股权的股息、红利收入，债券的利息收入及其他收入，暂不征收企业所得税。

#### 5、个人所得税

根据财政部、国家税务总局财税[2008]132号文《财政部、国家税务总局关于储蓄存款利息所得有关个人所得税政策的通知》的规定，自2008年10月9日起，对储蓄存款利息所得暂免征收个人所得税；

根据财政部、国家税务总局、中国证监会财税[2012]85号文《关于实施上市公司股息红利差别化个人所得税政策有关问题的通知》的规定，自2013年1月1日起，证券投资基金从公开发行和转让市场取得的上市公司股票，持股期限在1个月以内（含1个月）的，其股息红利所得全额计入应纳税所得额；持股期限在1个月以上至1年（含1年）的，暂减按50%计入应纳税所得额；持股期限超过1年的，暂减按25%计入应纳税所得额。上述所得统一适用20%的税率计征个人所得税；

根据财政部、国家税务总局、中国证监会财税[2015]101号文《关于上市公司股息红利差别化个人所得税政策有关问题的通知》的规定，自2015年9月8日起，证券投资基金从公开发行和转让市场取得的上市公司股票，持股期限超过1年的，股息红利所得暂免征收个人所得税。

### 7.4.7 重要财务报表项目的说明

#### 7.4.7.1 货币资金

单位：人民币元

| 项目     | 本期末<br>2025年12月31日 | 上年度末<br>2024年12月31日 |
|--------|--------------------|---------------------|
| 活期存款   | 2,057,137.66       | 1,618,994.04        |
| 等于：本金  | 2,056,717.28       | 1,612,697.63        |
| 加：应计利息 | 420.38             | 6,296.41            |
| 减：坏账准备 | -                  | -                   |
| 定期存款   | -                  | -                   |
| 等于：本金  | -                  | -                   |
| 加：应计利息 | -                  | -                   |
| 减：坏账准备 | -                  | -                   |

|                |              |              |
|----------------|--------------|--------------|
| 其中：存款期限 1 个月以内 | -            | -            |
| 存款期限 1-3 个月    | -            | -            |
| 存款期限 3 个月以上    | -            | -            |
| 其他存款           | -            | -            |
| 等于：本金          | -            | -            |
| 加：应计利息         | -            | -            |
| 减：坏账准备         | -            | -            |
| 合计             | 2,057,137.66 | 1,618,994.04 |

## 7.4.7.2 交易性金融资产

单位：人民币元

| 项目            |       | 本期末<br>2025 年 12 月 31 日  |               |                  |               |
|---------------|-------|--------------------------|---------------|------------------|---------------|
|               |       | 成本                       | 应计利息          | 公允价值             | 公允价值变动        |
| 股票            |       | -                        | -             | -                | -             |
| 贵金属投资-金交所黄金合约 |       | -                        | -             | -                | -             |
| 债券            | 交易所市场 | 420,059,067.94           | 3,772,626.87  | 426,226,626.87   | 2,394,932.06  |
|               | 银行间市场 | 1,578,348,587.39         | 14,355,798.51 | 1,590,521,798.51 | -2,182,587.39 |
|               | 合计    | 1,998,407,655.33         | 18,128,425.38 | 2,016,748,425.38 | 212,344.67    |
| 资产支持证券        |       | 41,586,000.00            | 2,543.01      | 41,612,543.01    | 24,000.00     |
| 基金            |       | -                        | -             | -                | -             |
| 其他            |       | -                        | -             | -                | -             |
| 合计            |       | 2,039,993,655.33         | 18,130,968.39 | 2,058,360,968.39 | 236,344.67    |
| 项目            |       | 上年度末<br>2024 年 12 月 31 日 |               |                  |               |
|               |       | 成本                       | 应计利息          | 公允价值             | 公允价值变动        |
| 股票            |       | -                        | -             | -                | -             |
| 贵金属投资-金交所黄金合约 |       | -                        | -             | -                | -             |
| 债券            | 交易所市场 | 349,543,615.75           | 4,893,571.51  | 360,617,571.51   | 6,180,384.25  |
|               | 银行间市场 | 1,893,698,476.22         | 22,738,690.11 | 1,959,195,690.11 | 42,758,523.78 |
|               | 合计    | 2,243,242,091.97         | 27,632,261.62 | 2,319,813,261.62 | 48,938,908.03 |
| 资产支持证券        |       | 33,551,282.88            | 81,158.30     | 33,852,758.30    | 220,317.12    |
| 基金            |       | -                        | -             | -                | -             |
| 其他            |       | -                        | -             | -                | -             |
| 合计            |       | 2,276,793,374.85         | 27,713,419.92 | 2,353,666,019.92 | 49,159,225.15 |

### 7.4.7.3 衍生金融资产/负债

#### 7.4.7.3.1 衍生金融资产/负债期末余额

注：无。

#### 7.4.7.3.2 期末基金持有的期货合约情况

注：无。

#### 7.4.7.3.3 期末基金持有的黄金衍生品情况

注：无。

### 7.4.7.4 买入返售金融资产

#### 7.4.7.4.1 各项买入返售金融资产期末余额

注：无。

#### 7.4.7.4.2 期末买断式逆回购交易中取得的债券

注：无。

#### 7.4.7.4.3 按预期信用损失一般模型计提减值准备的说明

无。

### 7.4.7.5 债权投资

#### 7.4.7.5.1 债权投资情况

注：无。

#### 7.4.7.5.2 债权投资减值准备计提情况

注：无。

### 7.4.7.6 其他债权投资

#### 7.4.7.6.1 其他债权投资情况

注：无。

#### 7.4.7.6.2 其他债权投资减值准备计提情况

注：无。

### 7.4.7.7 其他权益工具投资

#### 7.4.7.7.1 其他权益工具投资情况

注：无。

#### 7.4.7.7.2 报告期末其他权益工具投资情况

注：无。

## 7.4.7.8 其他资产

注：无。

## 7.4.7.9 其他负债

单位：人民币元

| 项目          | 本期末<br>2025 年 12 月 31 日 | 上年度末<br>2024 年 12 月 31 日 |
|-------------|-------------------------|--------------------------|
| 应付券商交易单元保证金 | -                       | -                        |
| 应付赎回费       | -                       | -                        |
| 应付证券出借违约金   | -                       | -                        |
| 应付交易费用      | 24,948.67               | 51,442.21                |
| 其中：交易所市场    | 6,804.34                | 24,297.31                |
| 银行间市场       | 18,144.33               | 27,144.90                |
| 应付利息        | -                       | -                        |
| 预提费用        | 189,300.00              | 219,300.00               |
| 合计          | 214,248.67              | 270,742.21               |

## 7.4.7.10 实收基金

金额单位：人民币元

| 项目            | 本期<br>2025 年 1 月 1 日至 2025 年 12 月 31 日 |                  |
|---------------|--|------------------|
|               | 基金份额（份）                                | 账面金额             |
| 上年度末          | 1,631,622,569.71                       | 1,631,622,569.71 |
| 本期申购          | 9.29                                   | 9.29             |
| 本期赎回（以“-”号填列） | -506.40                                | -506.40          |
| 基金拆分/份额折算前    | -                                      | -                |
| 基金拆分/份额折算调整   | -                                      | -                |
| 本期申购          | -                                      | -                |
| 本期赎回（以“-”号填列） | -                                      | -                |
| 本期末           | 1,631,622,072.60                       | 1,631,622,072.60 |

注：申购含红利再投、转换入份额，赎回含转换出份额。

## 7.4.7.11 其他综合收益

注：无。

## 7.4.7.12 未分配利润

单位：人民币元

| 项目             | 已实现部分         | 未实现部分          | 未分配利润合计       |
|----------------|---------------|----------------|---------------|
| 上年度末           | 62,008,390.15 | -9,405,518.78  | 52,602,871.37 |
| 本期期初           | 62,008,390.15 | -9,405,518.78  | 52,602,871.37 |
| 本期利润           | 59,240,983.00 | -48,922,880.48 | 10,318,102.52 |
| 本期基金份额交易产生的变动数 | -21.33        | 12.54          | -8.79         |

|          |                |                |                |
|----------|----------------|----------------|----------------|
| 其中：基金申购款 | 0.32           | -0.12          | 0.20           |
| 基金赎回款    | -21.65         | 12.66          | -8.99          |
| 本期已分配利润  | -32,632,451.84 | -              | -32,632,451.84 |
| 本期末      | 88,616,899.98  | -58,328,386.72 | 30,288,513.26  |

#### 7.4.7.13 存款利息收入

单位：人民币元

| 项目        | 本期                    | 上年度可比期间               |
|-----------|-----------------------|-----------------------|
|           | 2025年1月1日至2025年12月31日 | 2024年1月1日至2024年12月31日 |
| 活期存款利息收入  | 20,836.72             | 68,524.59             |
| 定期存款利息收入  | -                     | -                     |
| 其他存款利息收入  | -                     | -                     |
| 结算备付金利息收入 | 12,274.16             | 101,828.87            |
| 其他        | 106.77                | 284.76                |
| 合计        | 33,217.65             | 170,638.22            |

#### 7.4.7.14 股票投资收益

##### 7.4.7.14.1 股票投资收益项目构成

注：无。

##### 7.4.7.14.2 股票投资收益——买卖股票差价收入

注：无。

##### 7.4.7.14.3 股票投资收益——证券出借差价收入

注：无。

#### 7.4.7.15 债券投资收益

##### 7.4.7.15.1 债券投资收益项目构成

单位：人民币元

| 项目                           | 本期                    | 上年度可比期间               |
|------------------------------|-----------------------|-----------------------|
|                              | 2025年1月1日至2025年12月31日 | 2024年1月1日至2024年12月31日 |
| 债券投资收益——利息收入                 | 61,549,631.15         | 71,231,257.59         |
| 债券投资收益——买卖债券（债转股及债券到期兑付）差价收入 | 13,583,942.27         | 10,817,488.04         |
| 债券投资收益——赎回差价收入               | -                     | -                     |
| 债券投资收益——申购差价收入               | -                     | -                     |
| 合计                           | 75,133,573.42         | 82,048,745.63         |

## 7.4.7.15.2 债券投资收益——买卖债券差价收入

单位：人民币元

| 项目                     | 本期<br>2025年1月1日至2025年12月<br>31日 | 上年度可比期间<br>2024年1月1日至2024年12月<br>31日 |
|------------------------|---------------------------------|--------------------------------------|
| 卖出债券（债转股及债券到期兑付）成交总额   | 2,026,207,063.60                | 2,903,610,080.32                     |
| 减：卖出债券（债转股及债券到期兑付）成本总额 | 1,988,958,954.33                | 2,863,224,890.20                     |
| 减：应计利息总额               | 23,640,736.46                   | 29,529,080.43                        |
| 减：交易费用                 | 23,430.54                       | 38,621.65                            |
| 买卖债券差价收入               | 13,583,942.27                   | 10,817,488.04                        |

## 7.4.7.15.3 债券投资收益——赎回差价收入

注：无。

## 7.4.7.15.4 债券投资收益——申购差价收入

注：无。

## 7.4.7.16 资产支持证券投资收益

## 7.4.7.16.1 资产支持证券投资收益项目构成

单位：人民币元

| 项目                       | 本期<br>2025年1月1日至2025年12<br>月31日 | 上年度可比期间<br>2024年1月1日至2024年12月<br>31日 |
|--------------------------|---------------------------------|--------------------------------------|
| 资产支持证券投资收益——利息收入         | 1,520,893.23                    | 3,756,834.06                         |
| 资产支持证券投资收益——买卖资产支持证券差价收入 | -82.88                          | -15,833.19                           |
| 资产支持证券投资收益——赎回差价收入       | -                               | -                                    |
| 资产支持证券投资收益——申购差价收入       | -                               | -                                    |
| 合计                       | 1,520,810.35                    | 3,741,000.87                         |

## 7.4.7.16.2 资产支持证券投资收益——买卖资产支持证券差价收入

单位：人民币元

| 项目           | 本期<br>2025年1月1日至2025年12<br>月31日 | 上年度可比期间<br>2024年1月1日至2024年12月<br>31日 |
|--------------|---------------------------------|--------------------------------------|
| 卖出资产支持证券成交总额 | 52,386,619.39                   | 142,731,355.00                       |
| 减：卖出资产支持证券成  | 51,965,282.88                   | 140,819,533.19                       |

|            |            |              |
|------------|------------|--------------|
| 本总额        |            |              |
| 减：应计利息总额   | 421,419.39 | 1,927,655.00 |
| 减：交易费用     | -          | -            |
| 资产支持证券投资收益 | -82.88     | -15,833.19   |

#### 7.4.7.16.3 资产支持证券投资收益——赎回差价收入

注：无。

#### 7.4.7.16.4 资产支持证券投资收益——申购差价收入

注：无。

#### 7.4.7.17 贵金属投资收益

##### 7.4.7.17.1 贵金属投资收益项目构成

注：无。

##### 7.4.7.17.2 贵金属投资收益——买卖贵金属差价收入

注：无。

##### 7.4.7.17.3 贵金属投资收益——赎回差价收入

注：无。

##### 7.4.7.17.4 贵金属投资收益——申购差价收入

注：无。

#### 7.4.7.18 衍生工具收益

##### 7.4.7.18.1 衍生工具收益——买卖权证差价收入

注：无。

##### 7.4.7.18.2 衍生工具收益——其他投资收益

注：无。

#### 7.4.7.19 股利收益

注：无。

#### 7.4.7.20 公允价值变动收益

单位：人民币元

| 项目名称           | 本期<br>2025年1月1日至2025年<br>12月31日 | 上年度可比期间<br>2024年1月1日至2024<br>年12月31日 |
|----------------|---------------------------------|--------------------------------------|
| 1. 交易性金融资产     | -48,922,880.48                  | 32,437,762.09                        |
| ——股票投资         | -                               | -                                    |
| ——债券投资         | -48,726,563.36                  | 32,449,428.90                        |
| ——资产支持证券<br>投资 | -196,317.12                     | -11,666.81                           |

|                        |                |               |
|------------------------|----------------|---------------|
| ——基金投资                 | -              | -             |
| ——贵金属投资                | -              | -             |
| ——其他                   | -              | -             |
| 2. 衍生工具                | -              | -             |
| ——权证投资                 | -              | -             |
| 3. 其他                  | -              | -             |
| 减：应税金融商品公允价值变动产生的预估增值税 | -              | -             |
| 合计                     | -48,922,880.48 | 32,437,762.09 |

#### 7.4.7.21 其他收入

注：无。

#### 7.4.7.22 信用减值损失

注：无。

#### 7.4.7.23 其他费用

单位：人民币元

| 项目       | 本期                    | 上年度可比期间               |
|----------|-----------------------|-----------------------|
|          | 2025年1月1日至2025年12月31日 | 2024年1月1日至2024年12月31日 |
| 审计费用     | 60,000.00             | 90,000.00             |
| 信息披露费    | 120,000.00            | 120,000.00            |
| 证券出借违约金  | -                     | -                     |
| 上清所证书查询费 | 1,200.00              | 1,200.00              |
| 债券账户维护费  | 36,000.00             | 36,000.00             |
| 合计       | 217,200.00            | 247,200.00            |

#### 7.4.7.24 分部报告

无。

#### 7.4.8 或有事项、资产负债表日后事项的说明

##### 7.4.8.1 或有事项

截至资产负债表日，本基金无需要披露的重大或有事项。

##### 7.4.8.2 资产负债表日后事项

截至财务报表批准日，本基金无需要披露的资产负债表日后事项。

#### 7.4.9 关联方关系

| 关联方名称                | 与本基金的关系             |
|----------------------|---------------------|
| 鑫元基金管理有限公司（“鑫元基金”）   | 基金管理人、注册登记机构、基金销售机构 |
| 杭州银行股份有限公司（“杭州银行”）   | 基金托管人               |
| 南京高科股份有限公司（“南京高科”）   | 基金管理人的股东            |
| 南京银行股份有限公司（“南京银行”）   | 基金管理人的股东            |
| 上海鑫沅股权投资管理有限公司（“鑫沅”） | 基金管理人的子公司           |

|                    |           |
|--------------------|-----------|
| 股权”)               |           |
| 鑫沅资产管理有限公司(“鑫沅资产”) | 基金管理人的子公司 |

注：下述关联交易均在正常业务范围内按一般商业条款订立。

#### 7.4.10 本报告期及上年度可比期间的关联方交易

##### 7.4.10.1 通过关联方交易单元进行的交易

###### 7.4.10.1.1 股票交易

注：无。

###### 7.4.10.1.2 债券交易

注：无。

###### 7.4.10.1.3 债券回购交易

注：无。

###### 7.4.10.1.4 权证交易

注：无。

###### 7.4.10.1.5 应支付关联方的佣金

注：无。

##### 7.4.10.2 关联方报酬

###### 7.4.10.2.1 基金管理费

单位：人民币元

| 项目               | 本期<br>2025年1月1日至2025年<br>12月31日 | 上年度可比期间<br>2024年1月1日至2024<br>年12月31日 |
|------------------|---------------------------------|--------------------------------------|
| 当期发生的基金应支付的管理费   | 5,021,370.56                    | 5,143,145.75                         |
| 其中：应支付销售机构的客户维护费 | -                               | -                                    |
| 应支付基金管理人的净管理费    | 5,021,370.56                    | 5,143,145.75                         |

注：基金管理费每日计提，按月支付。基金管理费按前一日的基金资产净值的 0.30% 的年费率计提。计算方法如下：

$$H = E \times 0.30\% \div \text{当年天数}$$

H 为每日应计提的基金管理费

E 为前一日的基金资产净值

###### 7.4.10.2.2 基金托管费

单位：人民币元

| 项目 | 本期<br>2025年1月1日至2025年 | 上年度可比期间<br>2024年1月1日至2024 |
|----|-----------------------|---------------------------|
|----|-----------------------|---------------------------|

|                | 12 月 31 日    | 年 12 月 31 日  |
|----------------|--------------|--------------|
| 当期发生的基金应支付的托管费 | 1,673,790.11 | 1,714,382.02 |

注：基金托管费每日计提，按月支付。基金托管费按前一日的基金资产净值的 0.10% 的年费率计提。计算方法如下：

$$H = E \times 0.10\% \div \text{当年天数}$$

H 为每日应计提的基金托管费

E 为前一日的基金资产净值

#### 7.4.10.2.3 销售服务费

注：无。

#### 7.4.10.3 与关联方进行银行间同业市场的债券(含回购)交易

注：无。

#### 7.4.10.4 报告期内转融通证券出借业务发生重大关联交易事项的说明

##### 7.4.10.4.1 与关联方通过约定申报方式进行的适用固定期限费率的证券出借业务的情况

注：无。

##### 7.4.10.4.2 与关联方通过约定申报方式进行的适用市场化期限费率的证券出借业务的情况

注：无。

#### 7.4.10.5 各关联方投资本基金的情况

##### 7.4.10.5.1 报告期内基金管理人运用固有资金投资本基金的情况

份额单位：份

| 项目                              | 本期<br>2025 年 1 月 1 日至 2025 年 12 月 31 日 | 上年度可比期间<br>2024 年 1 月 1 日至 2024 年 12 月 31 日 |
|---------------------------------|--|---|
| 基金合同生效日（2017 年 3 月 17 日）持有的基金份额 | -                                      | -   |
| 报告期初持有的基金份额                     | 10.00                                  | 10.00                                       |
| 报告期间申购/买入总份额                    | -                                      | -   |
| 报告期间因拆分变动份额                     | -                                      | -   |
| 减：报告期间赎回/卖出总份额                  | -                                      | -   |
| 报告期末持有的基金份额                     | 10.00                                  | 10.00                                       |
| 报告期末持有的基金份额<br>占基金总份额比例         | 0.0000%                                | 0.0000%                                     |

注：（1）期间申购/买入总份额含红利再投、转换入份额。期间赎回/卖出总份额含转换出份额。

(2) 本基金管理人运用固有资金投资本基金所采用的费率适用招募说明书以及管理人发布的最新公告规定的费率结构。

#### 7.4.10.5.2 报告期末除基金管理人之外的其他关联方投资本基金的情况

注：无。

#### 7.4.10.6 由关联方保管的银行存款余额及当期产生的利息收入

单位：人民币元

| 关联方名称 | 本期<br>2025年1月1日至2025年12月<br>31日 |           | 上年度可比期间<br>2024年1月1日至2024年12月31日 |           |
|-------|---------------------------------|-----------|----------------------------------|-----------|
|       | 期末余额                            | 当期利息收入    | 期末余额                             | 当期利息收入    |
| 杭州银行  | 2,057,137.66                    | 20,836.72 | 1,618,994.04                     | 68,524.59 |

#### 7.4.10.7 本基金在承销期内参与关联方承销证券的情况

注：本基金本报告期及上年度可比期间均未在承销期内直接购入关联方承销的证券。

#### 7.4.10.8 其他关联交易事项的说明

无。

#### 7.4.11 利润分配情况

单位：人民币元

| 序号 | 权益<br>登记<br>日            | 除息日 |                          | 每 10<br>份基金<br>份额分<br>红数 | 现金形式<br>发放总额  | 再投<br>资形<br>式<br>发<br>放<br>总<br>额 | 本期利润分配<br>合计  | 备注 |
|----|--------------------------|-----|--------------------------|--------------------------|---------------|-----------------------------------|---------------|----|
|    |                          | 场内  | 场外                       |                          |               |                                   |               |    |
| 1  | 2025<br>年 6<br>月 16<br>日 | -   | 2025<br>年 6<br>月 16<br>日 | 0.2000                   | 32,632,442.35 | 9.49                              | 32,632,451.84 | -  |
| 合计 | -                        | -   | -                        | 0.2000                   | 32,632,442.35 | 9.49                              | 32,632,451.84 | -  |

#### 7.4.12 期末（2025 年 12 月 31 日）本基金持有的流通受限证券

##### 7.4.12.1 因认购新发/增发证券而于期末持有的流通受限证券

注：无。

##### 7.4.12.2 期末持有的暂时停牌等流通受限股票

注：无。

##### 7.4.12.3 期末债券正回购交易中作为抵押的债券

###### 7.4.12.3.1 银行间市场债券正回购

截至本报告期末 2025 年 12 月 31 日止，本基金从事银行间市场债券正回购交易形成的卖出

回购证券款余额人民币 298,067,591.87 元，是以如下债券作为质押：

金额单位：人民币元

| 债券代码      | 债券名称                | 回购到期日          | 期末估值单价 | 数量（张）     | 期末估值总额         |
|-----------|---------------------|----------------|--------|-----------|----------------|
| 199158    | 25 山东债 07           | 2026 年 1 月 5 日 | 98.45  | 500,000   | 49,223,066.30  |
| 199306    | 25 湖南债 28           | 2026 年 1 月 5 日 | 93.84  | 300,000   | 28,152,472.83  |
| 2371215   | 23 河北债 60           | 2026 年 1 月 5 日 | 115.63 | 89,000    | 10,291,020.83  |
| 2405340   | 24 广东债 44           | 2026 年 1 月 5 日 | 105.13 | 710,000   | 74,639,671.82  |
| 102381307 | 23 海通恒信 MTN002      | 2026 年 1 月 6 日 | 103.05 | 100,000   | 10,304,529.32  |
| 102382558 | 23 晋江国资 MTN003      | 2026 年 1 月 6 日 | 102.20 | 100,000   | 10,219,700.82  |
| 102485213 | 24 岳阳建投 MTN005      | 2026 年 1 月 6 日 | 101.00 | 200,000   | 20,200,482.19  |
| 102584205 | 25 南海控股 MTN001      | 2026 年 1 月 6 日 | 100.66 | 400,000   | 40,265,290.96  |
| 132380041 | 23 天成租赁 GN001(碳中和债) | 2026 年 1 月 6 日 | 102.36 | 253,000   | 25,897,287.95  |
| 232480106 | 24 建行二级资本债 03BC     | 2026 年 1 月 6 日 | 99.52  | 27,000    | 2,687,001.98   |
| 252480014 | 24 浙银金租债 01         | 2026 年 1 月 6 日 | 101.10 | 500,000   | 50,549,205.48  |
| 合计        |                     |                |        | 3,179,000 | 322,429,730.48 |

#### 7.4.12.3.2 交易所市场债券正回购

截至本报告期末 2025 年 12 月 31 日止，基金从事证券交易所债券正回购交易形成的卖出回购证券款余额人民币 103,977,317.00 元，于 2026 年 01 月 05 日到期。该类交易要求本基金在回购期内持有的证券交易所交易的债券和/或在新质押式回购下转入质押库的债券，按证券交易所规定的比例折算为标准券后，不低于债券回购交易的余额。

#### 7.4.12.4 期末参与转融通证券出借业务的证券

注：无。

## 7.4.13 金融工具风险及管理

### 7.4.13.1 风险管理政策和组织架构

本基金在日常经营活动中涉及的风险主要包括信用风险、流动性风险及市场风险。本基金的基金管理人从事风险管理的主要目标是争取将以上风险控制在限定的范围之内，使本基金在风险和收益之间取得最佳的平衡以实现基金合同中约定的投资目标。

本基金的基金管理人实行全员风险管理，风险管理是公司所有部门、全体员工的应尽职责。公司建立董事会、经营管理层、独立风险管理部门、业务部门四级风险管理组织架构，并分别明确风险管理职能与责任。董事会对公司的风险管理负有最终责任，董事会下设风险控制与合规审计委员会，负责研究、确定公司风险管理理念，指导公司风险管理体系的建设；经营管理层负责组织、部署风险管理工作，经营管理层设风险控制委员会，负责确定风险管理理念、原则、目标和方法，促进风险管理环境、文化的形成，组织风险管理体系建设，审议风险管理制度和流程，审议重大风险事件；独立风险管理部门负责协同相关业务部门落实投资风险、操作风险、合规风险、道德风险等各类风险的控制和管理，督促、检查各业务部门、各业务环节的风险管理工作；各业务部门负责根据职能分工贯彻落实风险管理程序，执行风险管理措施。根据风险管理工作要求，各业务部门健全完善规章制度和操作流程，严格遵守风险管理制度、流程和限额，严格执行从风险识别、风险测量、风险控制、风险评价到风险报告的风险管理程序，对本部门发生风险事件承担直接责任，及时、准确、全面、客观地将本部门及本部门发现的风险信息向风险管理部门报告。

### 7.4.13.2 信用风险

信用风险是指基金在交易过程中因交易对手未履行合约责任，或者基金所投资证券之发行人出现违约、拒绝支付到期本息等情况，导致基金资产损失和收益变化的风险。

本基金的基金管理人在交易前对交易对手的资信状况进行了充分的评估。本基金的银行存款均存放于信用良好的银行，与银行存款相关的信用风险不重大。本基金在交易所进行的交易均以中国证券登记结算有限责任公司为交易对手完成证券交收和款项清算，违约风险可能性很小；在银行间同业市场进行交易前均对交易对手进行信用评估并对证券交割方式进行限制以控制相应的信用风险。

本基金的基金管理人建立了信用风险管理流程，通过对投资品种信用等级评估来控制证券发行人的信用风险，且通过分散化投资以分散信用风险。

本基金债券投资的信用评级情况按《中国人民银行信用评级管理指导意见》设定的标准统计及汇总。

**7.4.13.2.1 按短期信用评级列示的债券投资**

注：本基金本报告期末和上年度末均未持有按短期信用评级列示的债券资产。

**7.4.13.2.2 按短期信用评级列示的资产支持证券投资**

单位：人民币元

| 短期信用评级 | 本期末<br>2025 年 12 月 31 日 | 上年度末<br>2024 年 12 月 31 日 |
|--------|-------------------------|--------------------------|
| A-1    | 41,612,543.01           | 11,526,052.37            |
| A-1 以下 | -                       | -                        |
| 未评级    | -                       | -                        |
| 合计     | 41,612,543.01           | 11,526,052.37            |

注：此处短期信用评级 A-1 所填列的资产支持证券均为 AAA 级短期资产支持证券。

**7.4.13.2.3 按短期信用评级列示的同业存单投资**

注：本基金本报告期末和上年度末均未持有按短期信用评级列示的同业存单。

**7.4.13.2.4 按长期信用评级列示的债券投资**

单位：人民币元

| 长期信用评级 | 本期末<br>2025 年 12 月 31 日 | 上年度末<br>2024 年 12 月 31 日 |
|--------|-------------------------|--------------------------|
| AAA    | 1,017,187,609.82        | 1,110,927,705.97         |
| AAA 以下 | 310,161,950.69          | 568,071,749.94           |
| 未评级    | 689,398,864.87          | 640,813,805.71           |
| 合计     | 2,016,748,425.38        | 2,319,813,261.62         |

注：未评级债券一般为国债、政策性金融债、中期票据。

**7.4.13.2.5 按长期信用评级列示的资产支持证券投资**

单位：人民币元

| 长期信用评级 | 本期末<br>2025 年 12 月 31 日 | 上年度末<br>2024 年 12 月 31 日 |
|--------|-------------------------|--------------------------|
| AAA    | -                       | 22,326,705.93            |
| AAA 以下 | -                       | -                        |
| 未评级    | -                       | -                        |
| 合计     | -                       | 22,326,705.93            |

**7.4.13.2.6 按长期信用评级列示的同业存单投资**

注：本基金本报告期末和上年度末均未持有按长期信用评级列示的同业存单。

**7.4.13.3 流动性风险**

流动性风险是指基金在履行与金融负债有关的义务时遇到资金短缺的风险。本基金的流动性风险一方面来自于基金份额持有人可在基金运作周期内的每个开放日要求赎回其持有的基金份额，另一方面来自于投资品种所处的交易市场不活跃而带来的变现困难或因投资集中而无法在市场出现剧烈波动的情况下以合理的价格变现。

### 7.4.13.3.1 报告期内本基金组合资产的流动性风险分析

本基金的基金管理人严格按照《公开募集证券投资基金运作管理办法》及《公开募集开放式证券投资基金流动性风险管理规定》等有关法规的要求建立健全开放式基金流动性风险管理的内部控制体系，审慎评估各类资产的流动性，针对性制定流动性风险管理措施，对本基金组合资产的流动性风险进行管理。本基金的基金管理人采用监控基金组合资产持仓集中度指标、逆回购交易的到期日与交易对手的集中度、流动性受限资产比例、基金组合资产中 7 个工作日可变现资产的可变现价值以及压力测试等方式防范流动性风险。并于开放日对本基金的申购赎回情况进行监控，保持基金投资组合中的可用现金头寸与之相匹配，确保本基金资产的变现能力与投资者赎回需求的匹配与平衡。本基金的基金管理人在基金合同中设计了巨额赎回条款，约定在非常情况下赎回申请的处理方式，控制因开放申购赎回模式带来的流动性风险，有效保障基金持有人利益。

除本报告持有的流通受限证券部分章节中所列示券种流通暂时受限制不能自由转让外，本基金本报告期末的其他资产均能及时变现。此外，本基金可通过卖出回购金融资产方式借入短期资金应对流动性需求，其上限一般不超过基金持有的债券资产的公允价值。

本基金管理人每日预测本基金的流动性需求，并同时通过独立的风险管理部门设定流动性比例要求，对流动性指标进行持续的监测和分析。

本报告期内，本基金未发生重大流动性风险事件。

### 7.4.13.4 市场风险

市场风险是指基金所持金融工具的公允价值或未来现金流量因所处市场各类价格因素的变动而发生波动的风险，包括利率风险、外汇风险和其他价格风险。

#### 7.4.13.4.1 利率风险

利率风险是指金融工具的公允价值或现金流量受市场利率变动而发生波动的风险。利率敏感性金融工具均面临由于市场利率上升而导致公允价值下降的风险，其中浮动利率类金融工具还面临每个付息期间结束根据市场利率重新定价时对于未来现金流影响的风险。

本基金的基金管理人定期对本基金面临的利率敏感性缺口进行监控，并通过调整投资组合的久期等方法对上述利率风险进行管理。

本基金开展银行存款、交易所及银行间市场交易的固定收益品种等各类计息业务，因此存在相应的利率风险。

#### 7.4.13.4.1.1 利率风险敞口

单位：人民币元

|                    |        |        |          |       |       |     |    |
|--------------------|--------|--------|----------|-------|-------|-----|----|
| 本期末<br>2025 年 12 月 | 1 个月以内 | 1-3 个月 | 3 个月-1 年 | 1-5 年 | 5 年以上 | 不计息 | 合计 |
|--------------------|--------|--------|----------|-------|-------|-----|----|

| 31 日             |                |               |                |                  |                |               |                  |
|------------------|----------------|---------------|----------------|------------------|----------------|---------------|------------------|
| 资产               |                |               |                |                  |                |               |                  |
| 货币资金             | 2,056,717.28   | 0.00          | 0.00           | 0.00             | 0.00           | 420.38        | 2,057,137.66     |
| 结算备付金            | 4,391,585.87   | 0.00          | 0.00           | 0.00             | 0.00           | 469.70        | 4,392,055.57     |
| 存出保证金            | 31,782.61      | 0.00          | 0.00           | 0.00             | 0.00           | 3.41          | 31,786.02        |
| 交易性金融资产          | 0.00           | 61,672,000.00 | 232,424,000.00 | 1,243,198,000.00 | 502,936,000.00 | 18,130,968.39 | 2,058,360,968.39 |
| 衍生金融资产           | 0.00           | 0.00          | 0.00           | 0.00             | 0.00           | 0.00          | 0.00             |
| 买入返售金融资产         | 0.00           | 0.00          | 0.00           | 0.00             | 0.00           | 0.00          | 0.00             |
| 应收清算款            | 0.00           | 0.00          | 0.00           | 0.00             | 0.00           | 0.00          | 0.00             |
| 债权投资             | 0.00           | 0.00          | 0.00           | 0.00             | 0.00           | 0.00          | 0.00             |
| 应收股利             | 0.00           | 0.00          | 0.00           | 0.00             | 0.00           | 0.00          | 0.00             |
| 应收申购款            | 0.00           | 0.00          | 0.00           | 0.00             | 0.00           | 0.00          | 0.00             |
| 其他资产             | 0.00           | 0.00          | 0.00           | 0.00             | 0.00           | 0.00          | 0.00             |
| 资产总计             | 6,480,085.76   | 61,672,000.00 | 232,424,000.00 | 1,243,198,000.00 | 502,936,000.00 | 18,131,861.88 | 2,064,841,947.64 |
| 负债               |                |               |                |                  |                |               |                  |
| 卖出回购金融资产款        | 401,998,849.00 | 0.00          | 0.00           | 0.00             | 0.00           | 46,059.87     | 402,044,908.87   |
| 应付清算款            | 0.00           | 0.00          | 0.00           | 0.00             | 0.00           | 33,764.50     | 33,764.50        |
| 应付赎回款            | 0.00           | 0.00          | 0.00           | 0.00             | 0.00           | 0.00          | 0.00             |
| 应付管理人报酬          | 0.00           | 0.00          | 0.00           | 0.00             | 0.00           | 423,146.98    | 423,146.98       |
| 应付托管费            | 0.00           | 0.00          | 0.00           | 0.00             | 0.00           | 141,048.96    | 141,048.96       |
| 应付销售服务费          | 0.00           | 0.00          | 0.00           | 0.00             | 0.00           | 0.00          | 0.00             |
| 应付投资顾问费          | 0.00           | 0.00          | 0.00           | 0.00             | 0.00           | 0.00          | 0.00             |
| 应交税费             | 0.00           | 0.00          | 0.00           | 0.00             | 0.00           | 74,243.80     | 74,243.80        |
| 应付利润             | 0.00           | 0.00          | 0.00           | 0.00             | 0.00           | 0.00          | 0.00             |
| 其他负债             | 0.00           | 0.00          | 0.00           | 0.00             | 0.00           | 214,248.67    | 214,248.67       |
| 短期借款             | 0.00           | 0.00          | 0.00           | 0.00             | 0.00           | 0.00          | 0.00             |
| 交易性金融负债          | 0.00           | 0.00          | 0.00           | 0.00             | 0.00           | 0.00          | 0.00             |
| 衍生金融负债           | 0.00           | 0.00          | 0.00           | 0.00             | 0.00           | 0.00          | 0.00             |
| 负债总计             | 401,998,849.00 | 0.00          | 0.00           | 0.00             | 0.00           | 932,512.78    | 402,931,361.78   |
| 利率敏感度缺口          | 395,518,763.24 | 61,672,000.00 | 232,424,000.00 | 1,243,198,000.00 | 502,936,000.00 | 17,199,349.10 | 1,661,910,585.86 |
| 上年度末             |                |               |                |                  |                |               |                  |
| 2024 年 12 月 31 日 | 1 个月以内         | 1-3 个月        | 3 个月-1 年       | 1-5 年            | 5 年以上          | 不计息           | 合计               |

|           |                |                |                |                  |                |               |                |
|-----------|----------------|----------------|----------------|------------------|----------------|---------------|----------------|
| 资产        |                |                |                |                  |                |               |                |
| 货币资金      | 1,612,697.63   | 0.00           | 0.00           | 0.00             | 0.00           | 6,296.41      | 1,618,994.04   |
| 结算备付金     | 3,086,774.56   | 0.00           | 0.00           | 0.00             | 0.00           | 1,527.90      | 3,088,302.46   |
| 存出保证金     | 5,714.18       | 0.00           | 0.00           | 0.00             | 0.00           | 2.86          | 5,717.04       |
| 交易性金融资产   | 50,410,000.00  | 112,413,600.00 | 422,881,000.00 | 1,329,103,000.00 | 411,145,000.00 | 27,713,419.92 | 2,353,666.01   |
| 衍生金融资产    | 0.00           | 0.00           | 0.00           | 0.00             | 0.00           | 0.00          | 0.00           |
| 买入返售金融资产  | 0.00           | 0.00           | 0.00           | 0.00             | 0.00           | 0.00          | 0.00           |
| 债权投资      | 0.00           | 0.00           | 0.00           | 0.00             | 0.00           | 0.00          | 0.00           |
| 其他债权投资    | 0.00           | 0.00           | 0.00           | 0.00             | 0.00           | 0.00          | 0.00           |
| 其他权益工具投资  | 0.00           | 0.00           | 0.00           | 0.00             | 0.00           | 0.00          | 0.00           |
| 应收清算款     | 0.00           | 0.00           | 0.00           | 0.00             | 0.00           | 0.00          | 0.00           |
| 应收股利      | 0.00           | 0.00           | 0.00           | 0.00             | 0.00           | 0.00          | 0.00           |
| 应收申购款     | 0.00           | 0.00           | 0.00           | 0.00             | 0.00           | 0.00          | 0.00           |
| 递延所得税资产   | 0.00           | 0.00           | 0.00           | 0.00             | 0.00           | 0.00          | 0.00           |
| 其他资产      | 0.00           | 0.00           | 0.00           | 0.00             | 0.00           | 0.00          | 0.00           |
| 资产总计      | 55,115,186.37  | 112,413,600.00 | 422,881,000.00 | 1,329,103,000.00 | 411,145,000.00 | 27,721,247.09 | 2,358,379.03   |
| 负债        |                |                |                |                  |                |               |                |
| 短期借款      | 0.00           | 0.00           | 0.00           | 0.00             | 0.00           | 0.00          | 0.00           |
| 交易性金融负债   | 0.00           | 0.00           | 0.00           | 0.00             | 0.00           | 0.00          | 0.00           |
| 衍生金融负债    | 0.00           | 0.00           | 0.00           | 0.00             | 0.00           | 0.00          | 0.00           |
| 卖出回购金融资产款 | 672,996,956.00 | 0.00           | 0.00           | 0.00             | 0.00           | 202,610.53    | 673,199,566.53 |
| 应付清算款     | 0.00           | 0.00           | 0.00           | 0.00             | 0.00           | 0.00          | 0.00           |
| 应付赎回款     | 0.00           | 0.00           | 0.00           | 0.00             | 0.00           | 0.00          | 0.00           |
| 应付管理人报酬   | 0.00           | 0.00           | 0.00           | 0.00             | 0.00           | 435,574.29    | 435,574.29     |
| 应付托管费     | 0.00           | 0.00           | 0.00           | 0.00             | 0.00           | 145,191.44    | 145,191.44     |
| 应付销售服务费   | 0.00           | 0.00           | 0.00           | 0.00             | 0.00           | 0.00          | 0.00           |
| 应付投资顾问费   | 0.00           | 0.00           | 0.00           | 0.00             | 0.00           | 0.00          | 0.00           |
| 应交税费      | 0.00           | 0.00           | 0.00           | 0.00             | 0.00           | 102,517.91    | 102,517.91     |
| 应付利润      | 0.00           | 0.00           | 0.00           | 0.00             | 0.00           | 0.00          | 0.00           |
| 递延所得税负债   | 0.00           | 0.00           | 0.00           | 0.00             | 0.00           | 0.00          | 0.00           |
| 其他负债      | 0.00           | 0.00           | 0.00           | 0.00             | 0.00           | 270,742.21    | 270,742.21     |
| 负债总计      | 672,996,956.00 | 0.00           | 0.00           | 0.00             | 0.00           | 1,156,636.38  | 674,153,592.38 |

|         |                |                |                |                  |                |               |                  |
|---------|----------------|----------------|----------------|------------------|----------------|---------------|------------------|
| 利率敏感度缺口 | 617,881,769.63 | 112,413,600.00 | 422,881,000.00 | 1,329,103,000.00 | 411,145,000.00 | 26,564,610.71 | 1,684,225,441.08 |
|---------|----------------|----------------|----------------|------------------|----------------|---------------|------------------|

注：表中所示为本基金资产及负债的账面价值，并按照合约规定的利率重新定价日或到期日孰早者予以分类。

#### 7.4.13.4.1.2 利率风险的敏感性分析

| 假设             | 除市场利率以外的其他市场变量保持不变 |                             |                   |
|----------------|--------------------|-----------------------------|-------------------|
| 分析             | 相关风险变量的变动          | 对资产负债表日基金资产净值的影响金额（单位：人民币元） |                   |
|                |                    | 本期末（2025年12月31日）            | 上年度末（2024年12月31日） |
|                | 1. 市场利率下降25个基点     | 26,865,428.61               | 22,690,538.09     |
| 2. 市场利率上升25个基点 | -25,801,036.49     | -22,018,461.00              |                   |

#### 7.4.13.4.2 外汇风险

外汇风险是指金融工具的公允价值或未来现金流量因外汇汇率变动而发生波动的风险。于本报告期末，本基金的所有资产及负债以人民币计价，因此无重大外汇风险。

#### 7.4.13.4.3 其他价格风险

其他价格风险是指基金所持金融工具的公允价值或未来现金流量因除市场利率和外汇汇率以外的市场价格因素变动而发生波动的风险。本基金主要投资于具有良好流动性的固定收益类金融工具，投资范围内不包含股票资产，因此无重大市场价格风险。

#### 7.4.14 公允价值

##### 7.4.14.1 金融工具公允价值计量的方法

公允价值计量结果所属的层次，由对公允价值计量整体而言具有重要意义的输入值所属的最低层次决定：第一层次：相同资产或负债在活跃市场上未经调整的报价；第二层次：除第一层次输入值外相关资产或负债直接或间接可观察的输入值；第三层次：相关资产或负债的不可观察输入值。

##### 7.4.14.2 持续的以公允价值计量的金融工具

###### 7.4.14.2.1 各层次金融工具的公允价值

单位：人民币元

| 公允价值计量结果所属的层次 | 本期末<br>2025 年 12 月 31 日 | 上年度末<br>2024 年 12 月 31 日 |
|---------------|-------------------------|--------------------------|
| 第一层次          | -                       | -                        |
| 第二层次          | 2,058,360,968.39        | 2,353,666,019.92         |
| 第三层次          | -                       | -                        |
| 合计            | 2,058,360,968.39        | 2,353,666,019.92         |

#### 7.4.14.2.2 公允价值所属层次间的重大变动

本基金以导致各层次之间转换的事项发生日为确认各层次之间转换的时点。对于公开市场交易的金融工具，若出现重大事项停牌、交易不活跃或非公开发行等情况，本基金不会于停牌日至交易恢复活跃日期间、交易不活跃期间及限售期间将相关金融工具的公允价值列入第一层次，并根据估值调整中采用的对公允价值计量整体而言具有重要意义的输入值所属的最低层次，确定相关金融工具的公允价值应属第二层次或第三层次。

#### 7.4.14.2.3 第三层次公允价值余额及变动情况

##### 7.4.14.2.3.1 第三层次公允价值余额及变动情况

注：无。

##### 7.4.14.2.3.2 使用重要不可观察输入值的第三层次公允价值计量的情况

注：无。

#### 7.4.14.3 非持续的以公允价值计量的金融工具的说明

本基金本报告期末及上年度末均未持有非持续的以公允价值计量的金融工具。

#### 7.4.14.4 不以公允价值计量的金融工具的相关说明

本基金持有的不以公允价值计量的金融工具为以摊余成本计量的金融资产和金融负债，这些金融工具因其剩余期限较短，所以其账面价值与公允价值相若。

#### 7.4.15 有助于理解和分析会计报表需要说明的其他事项

##### 1、承诺事项

截至资产负债表日，本基金无需要披露的重大承诺事项。

##### 2、其他事项

截至资产负债表日，本基金无需要披露的其他重要事项。

## § 8 投资组合报告

### 8.1 期末基金资产组合情况

金额单位：人民币元

| 序号 | 项目                | 金额               | 占基金总资产的比例 (%) |
|----|-------------------|------------------|---------------|
| 1  | 权益投资              | -                | -             |
|    | 其中：股票             | -                | -             |
| 2  | 基金投资              | -                | -             |
| 3  | 固定收益投资            | 2,058,360,968.39 | 99.69         |
|    | 其中：债券             | 2,016,748,425.38 | 97.67         |
|    | 资产支持证券            | 41,612,543.01    | 2.02          |
| 4  | 贵金属投资             | -                | -             |
| 5  | 金融衍生品投资           | -                | -             |
| 6  | 买入返售金融资产          | -                | -             |
|    | 其中：买断式回购的买入返售金融资产 | -                | -             |
| 7  | 银行存款和结算备付金合计      | 6,449,193.23     | 0.31          |
| 8  | 其他各项资产            | 31,786.02        | 0.00          |
| 9  | 合计                | 2,064,841,947.64 | 100.00        |

### 8.2 报告期末按行业分类的股票投资组合

#### 8.2.1 报告期末按行业分类的境内股票投资组合

注：本基金本报告期末未持有境内股票。

#### 8.2.2 报告期末按行业分类的港股通投资股票投资组合

注：本基金本报告期末未持有港股通投资股票。

### 8.3 期末按公允价值占基金资产净值比例大小排序的所有股票投资明细

注：本基金本报告期末未持有股票。

### 8.4 报告期内股票投资组合的重大变动

#### 8.4.1 累计买入金额超出期初基金资产净值 2%或前 20 名的股票明细

注：本基金本报告期内未进行股票投资。

#### 8.4.2 累计卖出金额超出期初基金资产净值 2%或前 20 名的股票明细

注：本基金本报告期内未进行股票投资。

#### 8.4.3 买入股票的成本总额及卖出股票的收入总额

注：本基金本报告期内未进行股票投资。

### 8.5 期末按债券品种分类的债券投资组合

金额单位：人民币元

| 序号 | 债券品种      | 公允价值             | 占基金资产净值比例 (%) |
|----|-----------|------------------|---------------|
| 1  | 国家债券      | 110,695,704.85   | 6.66          |
| 2  | 央行票据      | -                | -             |
| 3  | 金融债券      | 735,491,751.26   | 44.26         |
|    | 其中：政策性金融债 | -                | -             |
| 4  | 企业债券      | 152,814,470.69   | 9.20          |
| 5  | 企业短期融资券   | -                | -             |
| 6  | 中期票据      | 622,629,002.20   | 37.46         |
| 7  | 可转债（可交换债） | -                | -             |
| 8  | 同业存单      | -                | -             |
| 9  | 其他        | 395,117,496.38   | 23.77         |
| 10 | 合计        | 2,016,748,425.38 | 121.35        |

### 8.6 期末按公允价值占基金资产净值比例大小排序的前五名债券投资明细

金额单位：人民币元

| 序号 | 债券代码      | 债券名称                    | 数量<br>(张) | 公允价值           | 占基金资产净值比例<br>(%) |
|----|-----------|-------------------------|-----------|----------------|------------------|
| 1  | 2405340   | 24 广东债 44               | 1,000,000 | 105,126,298.34 | 6.33             |
| 2  | 102481403 | 24 中飞租赁<br>MTN001B      | 700,000   | 73,719,761.64  | 4.44             |
| 3  | 2500002   | 25 超长特别<br>国债 02        | 700,000   | 64,526,846.15  | 3.88             |
| 4  | 2205353   | 22 广东债 17               | 500,000   | 56,277,361.88  | 3.39             |
| 5  | 092280061 | 22 长沙农商<br>行二级资本债<br>01 | 500,000   | 52,221,260.27  | 3.14             |

### 8.7 期末按公允价值占基金资产净值比例大小排序的所有资产支持证券投资明细

金额单位：人民币元

| 序号 | 证券代码   | 证券名称    | 数量<br>(份) | 公允价值          | 占基金资产净值比例<br>(%) |
|----|--------|---------|-----------|---------------|------------------|
| 1  | 146266 | 荟锦 11A1 | 600,000   | 41,612,543.01 | 2.50             |

### 8.8 报告期末按公允价值占基金资产净值比例大小排序的前五名贵金属投资明细

注：本基金本报告期末未持有贵金属。

### 8.9 期末按公允价值占基金资产净值比例大小排序的前五名权证投资明细

注：本基金本报告期末未持有权证。

### 8.10 报告期末本基金投资的国债期货交易情况说明

#### 8.10.1 本期国债期货投资政策

本基金本报告期内未投资国债期货。

### 8.10.2 本期国债期货投资评价

本基金本报告期内未投资国债期货。

### 8.11 投资组合报告附注

#### 8.11.1 基金投资的前十名证券的发行主体本期是否出现被监管部门立案调查，或在报告编制日前一年内受到公开谴责、处罚的情形

本报告期内基金投资的前十名证券中的发行主体包括浙江温州鹿城农村商业银行股份有限公司。国家金融监督管理总局温州监管分局于 2025 年 7 月 21 日对浙江温州鹿城农村商业银行股份有限公司作出了处罚决定。但本基金投资相关证券的投资决策程序符合相关法律、法规的规定。

本报告期内基金投资的前十名证券中的发行主体包括浙江温州鹿城农村商业银行股份有限公司。中国人民银行温州市分行于 2025 年 8 月 6 日对浙江温州鹿城农村商业银行股份有限公司作出了处罚决定。但本基金投资相关证券的投资决策程序符合相关法律、法规的规定。

本报告期内基金投资的前十名证券的其余发行主体没有被监管部门立案调查或在报告编制日前一年受到公开谴责、处罚的情况。

#### 8.11.2 基金投资的前十名股票是否超出基金合同规定的备选股票库

本报告期内基金投资的前十名股票不存在超出基金合同规定的备选股票库的情况。

#### 8.11.3 期末其他各项资产构成

单位：人民币元

| 序号 | 名称    | 金额        |
|----|-------|-----------|
| 1  | 存出保证金 | 31,786.02 |
| 2  | 应收清算款 | -         |
| 3  | 应收股利  | -         |
| 4  | 应收利息  | -         |
| 5  | 应收申购款 | -         |
| 6  | 其他应收款 | -         |
| 7  | 待摊费用  | -         |
| 8  | 其他    | -         |
| 9  | 合计    | 31,786.02 |

#### 8.11.4 期末持有的处于转股期的可转换债券明细

注：本基金本报告期末未持有处于转股期的可转换债券。

#### 8.11.5 期末前十名股票中存在流通受限情况的说明

注：本基金本报告期末未持有股票。

## § 9 基金份额持有人信息

### 9.1 期末基金份额持有人户数及持有人结构

份额单位：份

| 持有人户数<br>(户) | 户均持有的基<br>金份额 | 持有人结构            |                |           |                |
|--------------|---------------|------------------|----------------|-----------|----------------|
|              |               | 机构投资者            |                | 个人投资者     |                |
|              |               | 持有份额             | 占总份额比<br>例 (%) | 持有份额      | 占总份额比<br>例 (%) |
| 239          | 6,826,870.60  | 1,631,606,769.64 | 99.9991        | 15,302.96 | 0.0009         |

### 9.2 期末基金管理人的从业人员持有本基金的情况

| 项目               | 持有份额总数<br>(份) | 占基金总份额比例 (%) |
|------------------|---------------|--------------|
| 基金管理人所有从业人员持有本基金 | 6,654.26      | 0.0004       |

### 9.3 期末基金管理人的从业人员持有本开放式基金份额总量区间情况

| 项目                                 | 持有基金份额总量的数量区间 (万份) |
|------------------------------------|--------------------|
| 本公司高级管理人员、基金投资和研<br>究部门负责人持有本开放式基金 | 0~10               |
| 本基金基金经理持有本开放式基金                    | 0                  |

### 9.4 期末兼任私募资产管理计划投资经理的基金经理本人及其直系亲属持有本人管 理的产品情况

注：本报告期末本基金的基金经理无兼任私募资产管理计划投资经理的情况。

### 9.5 发起式基金发起资金持有份额情况

| 项目              | 持有份<br>额<br>总数 | 持有份<br>额占<br>基金总<br>份额<br>比例(%) | 发起份<br>额<br>总数 | 发 起 份 额 占<br>基 金 总 份 额<br>比 例 (%) | 发起份额承诺<br>持有期限 |
|-----------------|----------------|---------------------------------|----------------|-----------------------------------|----------------|
| 基金管理人固有资金       | 10.00          | 0.0000                          | 10.00          | 0.0000                            | 3 年            |
| 基金管理人高级管理人<br>员 | -              | -                               | -              | -                                 | -              |
| 基金经理等人员         | -              | -                               | -              | -                                 | -              |
| 基金管理人股东         | -              | -                               | -              | -                                 | -              |
| 其他              | -              | -                               | -              | -                                 | -              |
| 合计              | 10.00          | 0.0000                          | 10.00          | 0.0000                            | 3 年            |

注：基金管理人已部分赎回了认购的持有期限已满三年的本基金份额。

## § 10 开放式基金份额变动

单位：份

|                               |                  |
|-------------------------------|------------------|
| 基金合同生效日（2017年3月17日）<br>基金份额总额 | 200,019,770.88   |
| 本报告期期初基金份额总额                  | 1,631,622,569.71 |
| 本报告期基金总申购份额                   | 9.29             |
| 减：本报告期基金总赎回份额                 | 506.40           |
| 本报告期基金拆分变动份额                  | -                |
| 本报告期期末基金份额总额                  | 1,631,622,072.60 |

注：申购含红利再投、转换入份额，赎回含转换出份额。

## § 11 重大事件揭示

### 11.1 基金份额持有人大会决议

本报告期内本基金未召开基金份额持有人大会。

### 11.2 基金管理人、基金托管人的专门基金托管部门的重大人事变动

1、基金管理人：本报告期内，基金管理人发布了《鑫元基金管理有限公司关于基金行业高级管理人员变更的公告》，自 2025 年 6 月 18 日起，张鹏飞先生任公司副总经理，杨晓宇先生任公司副总经理、首席信息官；自 2025 年 8 月 29 日起，王辉先生离任公司副总经理；自 2025 年 11 月 10 日起，王雁女士任公司副总经理。

2、基金托管人：根据工作安排，2025 年 1 月，张强同志不再担任资产托管部总经理，由袁靖毅同志担任资产托管部副总经理（主持工作）；2025 年 10 月，顾翊竞同志担任资产托管部总经理助理。

### 11.3 涉及基金管理人、基金财产、基金托管业务的诉讼

本报告期内，本基金未发生对基金份额持有人权益或者基金份额的价格产生重大影响的涉及基金财产、基金管理业务、基金托管业务的诉讼。

### 11.4 基金投资策略的改变

报告期内未发生基金投资策略改变。

### 11.5 为基金进行审计的会计师事务所情况

报告期内为本基金进行审计的会计师事务所为：安永华明会计师事务所（特殊普通合伙），未发生改聘。本报告期内应支付给会计师事务所的审计费用是人民币 60,000.00 元。目前的会计师事务所为本基金提供审计服务的年限为 8 年。

### 11.6 管理人、托管人及相关从业人员受调查或处罚等情况

#### 11.6.1 管理人受调查或处罚等情况

注：本报告期内，基金管理人未受到稽查或处罚。

#### 11.6.2 管理人相关从业人员受调查或处罚等情况

注：本报告期内，基金管理人相关从业人员未受到稽查或处罚。

#### 11.6.3 托管人受调查或处罚等情况

注：本报告期内，本托管人的基金托管业务履职不涉及受调查或处罚等情况。

#### 11.6.4 托管人相关从业人员受调查或处罚等情况

注：本报告期内，本托管人相关从业人员的基金托管业务履职不涉及受调查或处罚等情况。

## 11.7 基金租用证券公司交易单元的有关情况

### 11.7.1 基金租用证券公司交易单元进行股票投资及佣金支付情况

金额单位：人民币元

| 券商名称 | 交易单元数量 | 股票交易 |                  | 应支付该券商的佣金 |                | 备注 |
|------|--------|------|------------------|-----------|----------------|----|
|      |        | 成交金额 | 占当期股票成交总额的比例 (%) | 佣金        | 占当期佣金总量的比例 (%) |    |
| 方正证券 | 2      | -    | -                | 66,373.89 | 100.00         | -  |

注：（1）交易单元的主要选择标准：

- 1) 财务状况良好，经营行为规范；
- 2) 内部管理规范、严格，具备健全的内控制度，具备投资运作所需的高效、安全的通讯条件，交易设施符合代理基金进行证券交易的需要；
- 3) 具备研究实力，能及时提供高质量的研究服务；
- 4) 收取的交易佣金费率合理。

（2）交易单元的选择程序：

- 1) 市场研究部根据选择标准选取合作券商，发起签署研究服务协议；
- 2) 交易部发起与合作券商签订交易单元租用协议，办理交易单元的相关开通手续，调整相关系统参数，基金运营部及时通知托管人。

（3）报告期内基金租用券商交易单元的变更情况：无。

### 11.7.2 基金租用证券公司交易单元进行其他证券投资的情况

金额单位：人民币元

| 券商名称 | 债券交易           |                  | 债券回购交易           |                    | 权证交易 |                  |
|------|----------------|------------------|------------------|--------------------|------|------------------|
|      | 成交金额           | 占当期债券成交总额的比例 (%) | 成交金额             | 占当期债券回购成交总额的比例 (%) | 成交金额 | 占当期权证成交总额的比例 (%) |
| 方正证券 | 361,898,640.00 | 100.00           | 9,518,595,000.00 | 100.00             | -    | -                |

## 11.8 其他重大事件

| 序号 | 公告事项                                   | 法定披露方式                     | 法定披露日期     |
|----|--|----------------------------|------------|
| 1  | 鑫元基金管理有限公司关于旗下基金所持有股票因长期停牌变更估值方法的提示性公告 | 公司网站、中国证券报、上海证券报、证券时报、证券日报 | 2025年1月15日 |
| 2  | 鑫元添利三个月定期开放债券型发起式证券投资基金 2024 年第 4 季度   | 公司网站                       | 2025年1月22日 |

|    |   |                            |                 |
|----|---|----------------------------|-----------------|
|    | 报告  |                            |                 |
| 3  | 鑫元基金管理有限公司旗下全部基金 2024 年第 4 季度报告提示性公告        | 公司网站、中国证券报、上海证券报、证券时报、证券日报 | 2025 年 1 月 22 日 |
| 4  | 鑫元添利三个月定期开放债券型发起式证券投资基金开放申购、赎回业务的公告         | 公司网站、中国证券报                 | 2025 年 3 月 21 日 |
| 5  | 鑫元基金管理有限公司旗下全部基金 2024 年年度报告提示性公告            | 公司网站、中国证券报、证券时报、上海证券报、证券日报 | 2025 年 3 月 31 日 |
| 6  | 鑫元添利三个月定期开放债券型发起式证券投资基金 2024 年年度报告          | 公司网站                       | 2025 年 3 月 31 日 |
| 7  | 鑫元基金管理有限公司旗下公募基金通过证券公司交易及佣金支付情况(2024 年度)    | 公司网站                       | 2025 年 3 月 31 日 |
| 8  | 鑫元基金管理有限公司旗下全部基金 2025 年第 1 季度报告提示性公告        | 公司网站、中国证券报、证券时报、上海证券报、证券日报 | 2025 年 4 月 22 日 |
| 9  | 鑫元添利三个月定期开放债券型发起式证券投资基金 2025 年第一季度报告        | 公司网站                       | 2025 年 4 月 22 日 |
| 10 | 鑫元添利三个月定期开放债券型发起式证券投资基金分红公告                 | 公司网站、中国证券报                 | 2025 年 6 月 13 日 |
| 11 | 鑫元基金管理有限公司关于基金行业高级管理人员变更的公告                 | 公司网站、中国证券报、上海证券报、证券时报、证券日报 | 2025 年 6 月 18 日 |
| 12 | 鑫元添利三个月定期开放债券型发起式证券投资基金开放申购、赎回业务的公告         | 公司网站、中国证券报                 | 2025 年 6 月 23 日 |
| 13 | 鑫元添利三个月定期开放债券型发起式证券投资基金基金产品资料概要更新           | 公司网站                       | 2025 年 6 月 28 日 |
| 14 | 鑫元添利三个月定期开放债券型发起式证券投资基金更新招募说明书(2025 年第 1 号) | 公司网站                       | 2025 年 6 月 28 日 |
| 15 | 鑫元添利三个月定期开放债券型发起式证券投资基金提前结束开放期并进入下一个运作周期的公告 | 公司网站、中国证券报                 | 2025 年 7 月 2 日  |
| 16 | 鑫元基金管理有限公司关于旗下基金持有股票估值方法调整的公告               | 公司网站、中国证券报、上海证券报、证券时报、证券日报 | 2025 年 7 月 3 日  |
| 17 | 鑫元基金管理有限公司旗下全部基金 2025 年第 2 季度报告提示性公告        | 公司网站、中国证券报、证券时报、上海证券报、证券日报 | 2025 年 7 月 21 日 |

|    |  |                                |                  |
|----|--|--------------------------------|------------------|
| 18 | 鑫元添利三个月定期开放债券型发起式证券投资基金 2025 年第二季度报告   | 公司网站                           | 2025 年 7 月 21 日  |
| 19 | 鑫元添利三个月定期开放债券型发起式证券投资基金 2025 年中期报告     | 公司网站                           | 2025 年 8 月 29 日  |
| 20 | 鑫元基金管理有限公司关于基金行业高级管理人员变更的公告            | 公司网站、中国证券报、上海证券报、证券时报、证券日报     | 2025 年 8 月 30 日  |
| 21 | 鑫元基金管理有限公司旗下全部基金 2025 年中期报告提示性公告       | 公司网站、中国证券报、证券时报、上海证券报、证券日报     | 2025 年 8 月 30 日  |
| 22 | 鑫元基金管理有限公司关于旗下基金所持有的停牌股票变更估值方法的公告      | 公司网站、中国证券报、上海证券报、证券时报、证券日报     | 2025 年 9 月 3 日   |
| 23 | 鑫元基金管理有限公司关于旗下基金所持有的停牌股票变更估值方法的公告      | 公司网站、中国证券报、上海证券报、证券时报、证券日报     | 2025 年 9 月 5 日   |
| 24 | 鑫元基金管理有限公司关于旗下基金持有股票估值方法调整的公告          | 公司网站、中国证券报、上海证券报、证券时报、证券日报     | 2025 年 9 月 30 日  |
| 25 | 鑫元添利三个月定期开放债券型发起式证券投资基金开放申购、赎回业务的公告    | 公司网站、中国证券报                     | 2025 年 9 月 30 日  |
| 26 | 鑫元添利三个月定期开放债券型发起式证券投资基金 2025 年第 3 季度报告 | 公司网站                           | 2025 年 10 月 28 日 |
| 27 | 鑫元基金管理有限公司旗下全部基金 2025 年第 3 季度报告提示性公告   | 公司网站、中国证券报、证券时报、上海证券报、证券日报     | 2025 年 10 月 28 日 |
| 28 | 鑫元基金管理有限公司关于基金行业高级管理人员变更的公告            | 公司网站、中国证券报、上海证券报、证券时报、证券日报、上交所 | 2025 年 11 月 11 日 |
| 29 | 鑫元基金管理有限公司关于旗下基金持有的债券估值调整的公告           | 公司网站、中国证券报、上海证券报、证券时报、证券日报     | 2025 年 12 月 24 日 |
| 30 | 鑫元基金管理有限公司关于旗下基金所持有的停牌股票变更估值方法的公告      | 公司网站、中国证券报、上海证券报、证券时报、证券日报     | 2025 年 12 月 26 日 |

## § 12 影响投资者决策的其他重要信息

### 12.1 报告期内单一投资者持有基金份额比例达到或超过 20%的情况

| 投资者类别   | 报告期内持有基金份额变化情况 |                         |                  |      |      | 报告期末持有基金情况       |          |
|---|----------------|-------------------------|------------------|------|------|------------------|----------|
|   | 序号             | 持有基金份额比例达到或者超过 20%的时间区间 | 期初份额             | 申购份额 | 赎回份额 | 持有份额             | 份额占比 (%) |
| 机构  | 1              | 20250101-20251231       | 1,631,605,641.24 | -    | -    | 1,631,605,641.24 | 99.9990  |
| 个人  | -              | -                       | -                | -    | -    | -                | -        |
| 产品特有风险  |                |                         |                  |      |      |                  |          |
| <p>本基金已有单一投资者所持基金份额达到或超过本基金总份额的 20%，中小投资者在投资本基金时可能面临因单一投资者持有基金份额集中导致的巨额赎回风险、净值大幅波动风险，以及因单一投资者大量赎回可能造成基金规模持续低于必需水平而面临转换运作方式、与其他基金合并或终止基金合同的风险，详见本基金基金合同或招募说明书相关内容。</p> |                |                         |                  |      |      |                  |          |

注：申购和赎回包含基金转换、分红再投资、非交易过户等导致投资者持有份额增加或减少的情形。

### 12.2 影响投资者决策的其他重要信息

本报告中部分比例指标以 0.00%、0.0000%、100.00%或 100.0000%列示，均系四舍五入保留小数位数所致，不代表实际值为零或精确为 100%。

## § 13 备查文件目录

### 13.1 备查文件目录

- 1、中国证监会批准鑫元添利三个月定期开放债券型发起式证券投资基金设立的文件；
- 2、《鑫元添利三个月定期开放债券型发起式证券投资基金基金合同》；
- 3、《鑫元添利三个月定期开放债券型发起式证券投资基金托管协议》；
- 4、基金管理人业务资格批复、营业执照；
- 5、基金托管人业务资格批复、营业执照。

### 13.2 存放地点

基金管理人或基金托管人处。

### 13.3 查阅方式

投资者可在营业时间免费查阅，也可按工本费购买复印件。

鑫元基金管理有限公司

2026年3月31日