

易方达科讯混合型证券投资基金

2025 年年度报告

2025 年 12 月 31 日

基金管理人：易方达基金管理有限公司

基金托管人：交通银行股份有限公司

送出日期：二〇二六年三月三十一日

§ 1 重要提示及目录

1.1 重要提示

基金管理人的董事会、董事保证本报告所载资料不存在虚假记载、误导性陈述或重大遗漏，并对其内容的真实性、准确性和完整性承担个别及连带的法律责任。本年度报告已经三分之二以上独立董事签字同意，并由董事长签发。

基金托管人交通银行股份有限公司根据本基金合同规定，于 2026 年 3 月 27 日复核了本报告中的财务指标、净值表现、利润分配情况、财务会计报告、投资组合报告等内容，保证复核内容不存在虚假记载、误导性陈述或者重大遗漏。

基金管理人承诺以诚实信用、勤勉尽责的原则管理和运用基金资产，但不保证基金一定盈利。

基金的过往业绩并不代表其未来表现。投资有风险，投资者在作出投资决策前应仔细阅读本基金的招募说明书及其更新。

本报告中财务资料已经审计。安永华明会计师事务所（特殊普通合伙）为本基金出具了标准无保留意见的审计报告，请投资者注意阅读。

本报告期自 2025 年 1 月 1 日起至 12 月 31 日止。

1.2 目录

§ 1 重要提示及目录	2
1.1 重要提示	2
1.2 目录	3
§ 2 基金简介	5
2.1 基金基本情况	5
2.2 基金产品说明	5
2.3 基金管理人和基金托管人	5
2.4 信息披露方式	6
2.5 其他相关资料	6
§ 3 主要财务指标、基金净值表现及利润分配情况	6
3.1 主要会计数据和财务指标	6
3.2 基金净值表现	7
3.3 过去三年基金的利润分配情况	8
§ 4 管理人报告	9
4.1 基金管理人及基金经理情况	9
4.2 管理人对报告期内本基金运作合规守信情况的说明	10
4.3 管理人对报告期内公平交易情况的专项说明	10
4.4 管理人对报告期内基金的投资策略和业绩表现的说明	11
4.5 管理人对宏观经济、证券市场及行业走势的简要展望	12
4.6 管理人内部有关本基金的监察稽核工作情况	12
4.7 管理人对报告期内基金估值程序等事项的说明	14
4.8 管理人对报告期内基金利润分配情况的说明	14
4.9 报告期内管理人对本基金持有人数或基金资产净值预警情形的说明	14
§ 5 托管人报告	14
5.1 报告期内本基金托管人合规守信情况声明	14
5.2 托管人对报告期内本基金投资运作合规守信、净值计算、利润分配等情况的说明	14
5.3 托管人对本年度报告中财务信息等内容的真实、准确和完整发表意见	15
§ 6 审计报告	15
6.1 审计意见	15
6.2 形成审计意见的基础	15
6.3 其他信息	15
6.4 管理层和治理层对财务报表的责任	16
6.5 注册会计师对财务报表审计的责任	16
§ 7 年度财务报表	17
7.1 资产负债表	17
7.2 利润表	19
7.3 净资产变动表	20
7.4 报表附注	22
§ 8 投资组合报告	53
8.1 期末基金资产组合情况	53
8.2 报告期末按行业分类的股票投资组合	53
8.3 期末按公允价值占基金资产净值比例大小排序的所有股票投资明细	54

8.4	报告期内股票投资组合的重大变动	56
8.5	期末按债券品种分类的债券投资组合	61
8.6	期末按公允价值占基金资产净值比例大小排序的前五名债券投资明细	61
8.7	期末按公允价值占基金资产净值比例大小排序的所有资产支持证券投资明细	61
8.8	报告期末按公允价值占基金资产净值比例大小排序的前五名贵金属投资明细	61
8.9	期末按公允价值占基金资产净值比例大小排序的前五名权证投资明细	61
8.10	本基金投资股指期货的投资政策	61
8.11	报告期末本基金投资的国债期货交易情况说明	61
8.12	投资组合报告附注	61
§ 9	基金份额持有人信息	62
9.1	期末基金份额持有人户数及持有人结构	62
9.2	期末基金管理人的从业人员持有本基金的情况	62
9.3	期末基金管理人的从业人员持有本开放式基金份额总量区间情况	62
9.4	期末兼任私募资产管理计划投资经理的基金经理本人及其直系亲属持有本人管理的产品情况	63
§ 10	开放式基金份额变动	63
§ 11	重大事件揭示	63
11.1	基金份额持有人大会决议	63
11.2	基金管理人、基金托管人的专门基金托管部门的重大人事变动	63
11.3	涉及基金管理人、基金财产、基金托管业务的诉讼	63
11.4	基金投资策略的改变	64
11.5	为基金进行审计的会计师事务所情况	64
11.6	管理人、托管人及相关从业人员受调查或处罚等情况	64
11.7	基金租用证券公司交易单元的有关情况	64
11.8	其他重大事件	66
§ 12	备查文件目录	68
12.1	备查文件目录	68
12.2	存放地点	69
12.3	查阅方式	69

§ 2 基金简介

2.1 基金基本情况

基金名称	易方达科讯混合型证券投资基金
基金简称	易方达科讯混合
基金主代码	110029
交易代码	110029
基金运作方式	契约型开放式
基金合同生效日	2007 年 12 月 18 日
基金管理人	易方达基金管理有限公司
基金托管人	交通银行股份有限公司
报告期末基金份额总额	2,968,909,157.09 份
基金合同存续期	不定期

2.2 基金产品说明

投资目标	根据市场环境变化，综合运用多种投资策略，追求基金资产的长期稳健增值。
投资策略	资产配置方面，本基金基于定量与定性相结合的宏观及市场分析，确定组合中股票、债券、货币市场工具及其他金融工具的比例。股票投资方面，本基金综合运用多种投资策略。债券投资方面，本基金将主要通过类属配置与券种选择两个层次进行投资管理。本基金可选择投资价值高的存托凭证进行投资。
业绩比较基准	沪深 300 指数收益率×80%+中债总指数收益率×20%
风险收益特征	本基金是混合基金，理论上其风险收益水平高于债券基金和货币市场基金，低于股票基金。

2.3 基金管理人和基金托管人

项目		基金管理人	基金托管人
名称		易方达基金管理有限公司	交通银行股份有限公司
信息披露 负责人	姓名	王玉	方圆
	联系电话	020-85102688	95559

	电子邮箱	service@efunds.com.cn	fangy_20@bankcomm.com
客户服务电话		400 881 8088	95559
传真		020-38798812	021-62701216
注册地址		广东省珠海市横琴新区荣粤道 188号6层	中国（上海）自由贸易试验区银城 中路188号
办公地址		广东省广州市天河区珠江西路 21号52层；广东省广州市天河 区珠江东路30号42层；广东省 珠海市横琴新区荣粤道188号6 层	中国（上海）长宁区仙霞路18号
邮政编码		510627； 510623； 519031	200336
法定代表人		吴欣荣	任德奇

2.4 信息披露方式

本基金选定的信息披露报纸名称	证券时报
登载基金年度报告正文的管理人互联网网址	www.efunds.com.cn
基金年度报告备置地点	基金管理人的办公地址

2.5 其他相关资料

项目	名称	办公地址
会计师事务所	安永华明会计师事务所（特殊普 通合伙）	北京市东城区东长安街1号东方广场安永 大楼17层01-12室
注册登记机构	易方达基金管理有限公司	广东省广州市天河区珠江西路21号52 层；广东省广州市天河区珠江东路30号 42层；广东省珠海市横琴新区荣粤道188 号6层

§ 3 主要财务指标、基金净值表现及利润分配情况

3.1 主要会计数据和财务指标

金额单位：人民币元

3.1.1 期间数据和指标	2025 年	2024 年	2023 年
---------------	--------	--------	--------

本期已实现收益	2,928,049,437.09	585,790,437.90	-671,202,211.59
本期利润	3,938,004,797.11	621,814,262.41	-400,313,863.11
加权平均基金份额本期利润	1.5849	0.2761	-0.1921
本期加权平均净值利润率	75.79%	19.80%	-13.26%
本期基金份额净值增长率	113.86%	20.79%	-12.86%
3.1.2 期末数据和指标	2025 年末	2024 年末	2023 年末
期末可供分配利润	6,174,096,342.93	2,650,315,321.14	1,710,991,922.68
期末可供分配基金份额利润	2.0796	1.0674	0.8360
期末基金资产净值	9,125,638,479.74	3,941,259,207.54	2,689,430,683.89
期末基金份额净值	3.0737	1.5873	1.3141
3.1.3 累计期末指标	2025 年末	2024 年末	2023 年末
基金份额累计净值增长率	420.44%	143.35%	101.47%

注：1.所述基金业绩指标不包括持有人认购或交易基金的各项费用，计入费用后实际收益水平要低于所列数字。

2.本期已实现收益指基金本期利息收入、投资收益、其他收入（不含公允价值变动收益）扣除相关费用和信用减值损失后的余额，本期利润为本期已实现收益加上本期公允价值变动收益。

3.期末可供分配利润，为期末资产负债表中未分配利润与未分配利润中已实现部分的孰低数。

3.2 基金净值表现

3.2.1 基金份额净值增长率及其与同期业绩比较基准收益率的比较

阶段	份额净值增长率①	份额净值增长率标准差②	业绩比较基准收益率③	业绩比较基准收益率标准差④	①—③	②—④
过去三个月	7.76%	2.05%	-0.21%	0.76%	7.97%	1.29%
过去六个月	91.73%	2.14%	13.77%	0.72%	77.96%	1.42%
过去一年	113.86%	1.87%	13.67%	0.76%	100.19%	1.11%
过去三年	125.11%	1.78%	16.61%	0.85%	108.50%	0.93%
过去五年	107.43%	1.70%	-7.47%	0.91%	114.90%	0.79%
自基金合同生效起至今	420.44%	1.75%	0.93%	1.24%	419.51%	0.51%

3.2.2 自基金转型以来基金份额累计净值增长率变动及其与同期业绩比较基准收益率变动的比较

易方达科讯混合型证券投资基金

份额累计净值增长率与业绩比较基准收益率历史走势对比图

（2007年12月18日至2025年12月31日）



注：本基金由原基金科讯于 2007 年 12 月 18 日转型而来。

3.2.3 过去五年基金每年净值增长率及其与同期业绩比较基准收益率的比较

易方达科讯混合型证券投资基金

过去五年基金净值增长率与业绩比较基准历年收益率对比图

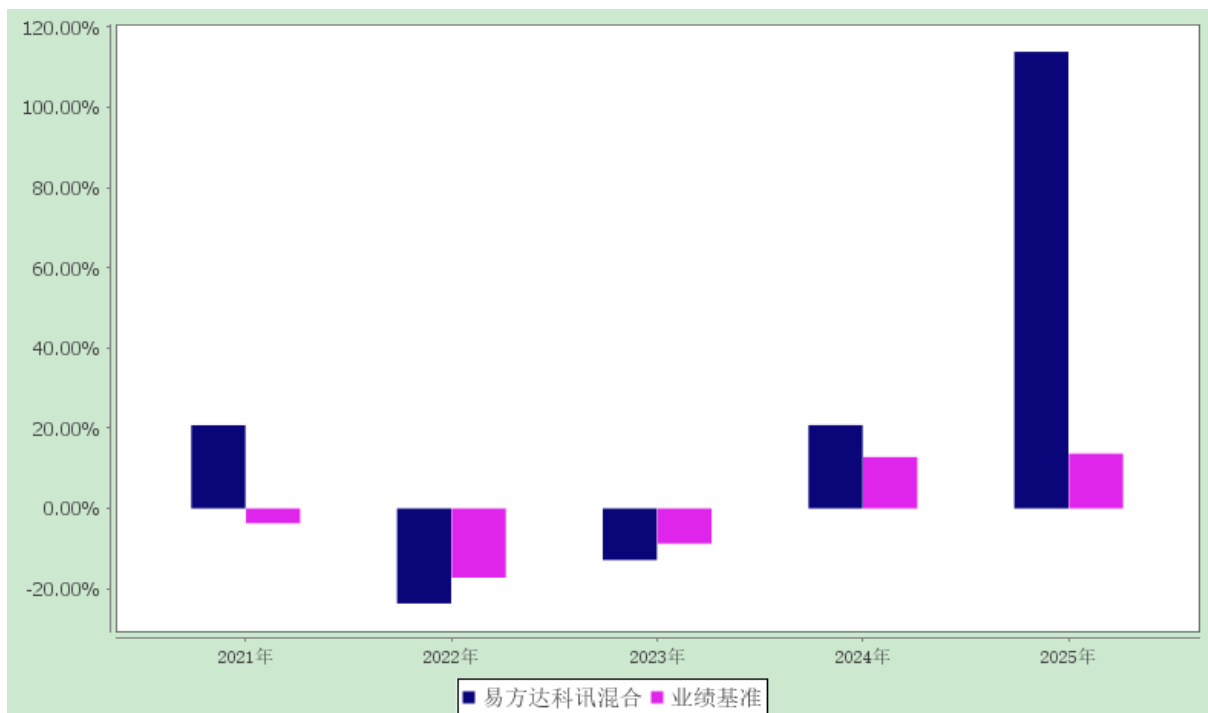

3.3 过去三年基金的利润分配情况

单位：人民币元

年度	每10份基金份额分红数	现金形式发放总额	再投资形式发放总额	年度利润分配合计	备注
2025 年	1.980	251,341,824.37	262,200,312.21	513,542,136.58	-
2024 年	-	-	-	-	-
2023 年	-	-	-	-	-
合计	1.980	251,341,824.37	262,200,312.21	513,542,136.58	-

§ 4 管理人报告

4.1 基金管理人及基金经理情况

4.1.1 基金管理人及其管理基金的经验

经中国证监会证监基金字[2001]4 号文批准，本基金管理人成立于 2001 年 4 月 17 日，注册资本 13,244.2 万元人民币。本基金管理人拥有包括公募、社保、基本养老保险、年金、特定客户资产管理、QDII 等在内的多类业务资格，在主动权益、指数投资、债券、多资产、另类资产等投资领域全面布局，为境内外客户提供资产管理解决方案。

4.1.2 基金经理（或基金经理小组）及基金经理助理简介

姓名	职务	任本基金的基金经理（助理）期限		证券从业年限	说明
		任职日期	离任日期		
刘健维	本基金的基金经理，易方达科融混合、易方达成长动力混合、易方达成长进取混合的基金经理，投资经理	2019-07-12	-	11 年	硕士研究生，具有基金从业资格。曾任广发基金管理有限公司研究部研究员，国泰基金管理有限公司研究部研究员，易方达基金管理有限公司行业研究员、基金经理助理、投资一部总经理助理。

注：1.对基金的首任基金经理，其“任职日期”为基金合同生效日，“离任日期”为根据公司决定确定的解聘日期；对此后的非首任基金经理/基金经理助理，“任职日期”和“离任日期”分别指根据公司决定确定的聘任日期和解聘日期。

2.证券从业的含义遵从行业协会相关规定。

3.为加强基金流动性管理，本基金安排了相关人员协助基金经理进行现金头寸与流动性管理。

4.1.3 期末兼任私募资产管理计划投资经理的基金经理同时管理的产品情况

姓名	产品类型	产品数量（只）	资产净值(元)	任职时间
----	------	---------	---------	------

刘健维	公募基金	4	23,989,045,367.93	2019-07-12
	私募资产管理计划	1	1,607,965,090.23	2024-11-08
	其他组合	0	0.00	-
	合计	5	25,597,010,458.16	-

注：1.“任职时间”为首次开始管理上表中本类产品的时间。

2.报告期内，刘健维曾兼任管理的1个私募资产管理计划于2025年12月29日终止。

4.1.4 基金经理薪酬机制

本基金基金经理兼任私募资产管理计划投资经理的，其薪酬激励与私募资产管理计划浮动管理费或产品业绩表现不直接挂钩，具体按其对产品业绩和投资团队的贡献等情况综合评定。

4.2 管理人对报告期内本基金运作遵规守信情况的说明

本报告期内，本基金管理人严格遵守《证券投资基金法》等有关法律法规及基金合同、基金招募说明书等有关基金法律文件的规定，以取信于市场、取信于社会投资公众为宗旨，本着诚实信用、勤勉尽责的原则管理和运用基金资产，在控制风险的前提下，为基金份额持有人谋求最大利益。在本报告期内，基金运作合法合规，无损害基金份额持有人利益的行为。

4.3 管理人对报告期内公平交易情况的专项说明

4.3.1 公平交易制度和控制方法

公司根据《证券投资基金管理公司公平交易制度指导意见》《基金经理兼任私募资产管理计划投资经理工作指引(试行)》等法规和自律规则制定了《公平交易管理办法》等制度，明确公平交易的适用范围、原则和内容、管控措施、公平交易执行程序 and 分配原则、反向交易控制、公平交易效果评估及报告等。

公平交易制度所规范的范围涵盖旗下各类资产组合，围绕境内上市股票、债券的一级市场申购、二级市场交易（含银行间市场）、境外投资、衍生品等投资管理活动，贯穿投资授权、研究分析、投资决策、交易执行、业绩评估等各个环节。

公平交易的管控措施和执行程序主要包括：通过建立规范的投资决策机制、共享研究资源和投资品种备选库为投资人员提供公平的投资机会；投资人员应公平对待其管理的不同投资组合，原则上应当做到“同时同价”，合理控制其所管理不同组合对同一证券的同向交易价差；建立并实行集中交易制度，交易系统具备公平交易功能，对于满足公平交易执行条件的同向指令，系统将自动启用公平交易功能，按照交易公平的原则合理分配各投资指令的执行；严格控制不同投资组合之间的同日反向交易；根据交易所场内竞价交易和非公开竞价交易的不同特点分别设定合理的交易执行程序和分配机制，通过系统与人工控制相结合的方式，力求确保所有投资组合在交易机会上得到公平、合理对待；建立事中和事后的同向交易、反向交易、异常交易监控分析机制，对发现的异常问题进

行提示，并要求投资组合经理解释说明。

公司严格按照法律法规的要求禁止旗下管理的不同投资组合之间各种可能导致不公平交易和利益输送的反向交易行为。对于旗下投资组合之间（纯被动指数组合和量化投资组合除外）确因投资策略或流动性管理等需要而进行的反向交易，投资人员须提供充分的投资决策依据，并经审核确认方可执行。

公司通过定期或不定期的公平交易效果评估报告机制，使投资和交易人员能及时了解各组合的公平交易执行状况，持续督促公平交易制度的落实执行，并不断在实践中检验和完善公平交易制度。

4.3.2 公平交易制度的执行情况

本报告期内，上述公平交易制度和控制方法总体执行情况良好，未发现旗下投资组合之间存在不公平交易现象。

4.3.2.1 增加执行的基金经理公平交易制度执行情况及公平交易管理情况

针对基金经理兼任私募资产管理计划投资经理的情形，公司进一步加强了对投资指令下达、交易执行和反向交易控制等环节的控制措施，同时强化了对相关同向交易价差、反向交易价差及组合收益率差异的事后监测分析，按监管要求进行相关信息披露，进一步落实对兼任基金经理投资交易行为的规范和监督。本报告期内，相关制度措施执行情况良好，未发现同一基金经理管理公募基金、私募资产管理计划之间有可能导致不公平交易和利益输送的异常交易。

4.3.3 异常交易行为的专项说明

本报告期内，未发现本基金有可能导致不公平交易和利益输送的异常交易。

本报告期内，本公司旗下所有投资组合参与的交易所公开竞价交易中，同日反向交易成交较少的单边交易量超过该证券当日成交量的 5% 的交易共有 94 次，其中 80 次为旗下指数及量化组合因投资策略需要和其他组合发生反向交易，14 次为不同基金经理管理的基金因投资策略不同而发生的反向交易，有关基金经理按规定履行了审批程序。

4.4 管理人对报告期内基金的投资策略和业绩表现的说明

4.4.1 报告期内基金投资策略和运作分析

2025 年上证指数上涨 18.41%，深证成指上涨 29.87%，创业板指数上涨 49.57%，万得全 A 指数上涨 27.65%。2025 年市场总体表现较好，虽然上半年在关税等问题的扰动下波动较大，但随着外贸预期的平稳以及政策的呵护，市场下半年涨幅较大，全年维度获得了较好收益率。25 年不同行业表现差异也较大，电子、通信行业在人工智能需求爆发的拉动下实现业绩高增长，录得较大涨幅，有色金属板块在金属价格大幅上涨的推动下涨幅第一。消费相关的行业总体表现较弱，食品饮料、商贸零售、家电等行业涨幅靠后，过去几年超额较大的银行、煤炭等红利板块也总体表现不佳。

本基金 2025 年保持了较为积极的投资策略，在组合仓位以及个股配置方面都做了动态调整，全年维度取得了一定超额收益。过去一年我们主要的投研精力依然分配到了科技领域，人工智能的爆发增长带来了硬件需求的高增，电子、通信等硬件全年涨幅较大。上半年因为关税问题以及产业逻辑的影响，硬件板块一度跌幅较大，我们在估值和预期低位时点加仓了海外算力板块，后续随着行业逻辑的改善以及个股盈利的兑现，获得了较大超额收益。虽然科技板块占据了大多数仓位，但我们依然保持了新能源、券商等估值和预期低位板块的部分仓位，等待估值回归的机会。虽然我们在过去一年获得了较好收益，但能力和投资框架的局限性也在四季度开始显现。我们的个股选择更多地是基于产业趋势、估值水平以及业绩兑现度等因素，这让我们一直难以把握产业早期盈利不清晰且当期估值较高的个股投资机会，但处于该阶段的股票涨幅往往比较大，特别是市场活跃期。这个问题在我们过往的投研中一直没有得到很好的解决和改善，希望来自市场的冲击能让我们有所改变，对新技术和新事物能够抱以更加积极和开放的心态。

4.4.2 报告期内基金的业绩表现

截至报告期末，本基金份额净值为 3.0737 元，本报告期份额净值增长率为 113.86%，同期业绩比较基准收益率为 13.67%。

4.5 管理人对宏观经济、证券市场及行业走势的简要展望

展望 2026 年，我们认为市场依然具有结构性投资机会。市场总体估值水平不高，随着经济持续稳步增长，部分行业的个股盈利有望改善，政策的呵护也让市场估值水平维持在相对合理区间。成长领域的中长期风险收益比相对 24 年有所降低，一方面过去一两年总体涨幅较大，另一方面部分成长个股的市值和估值达到了较高水平。但人工智能等产业的发展依然突飞猛进，一些具备估值优势和市值空间的个股有机会录得较好收益。部分消费、医药和新能源个股估值和盈利预期较低，一旦基本面超预期，股价也具备向上弹性。

配置方面，我们的主要精力仍然会放在科技、新能源、高端制造等新兴成长板块，也会关注其他领域的投资机会。人工智能发展势头依然较好，但由于过去两年部分科技个股的涨幅较大，我们认为其中长期风险收益比有所降低，并且股价波动幅度可能较大，这要求我们有更强的选股能力。部分新能源个股基本面已经开始改善，且估值水平不高，中期维度具备投资价值。医药、消费、非银等板块的部分优质个股也具备风险收益比，这些虽然不是我们擅长的领域，但我们也会考虑适当去把握其投资机会。操作层面，我们会继续保持对行业和个股的紧密跟踪以及对组合的动态调整。

希望通过我们的勤勉尽责以及持续的思考和进化，为投资人贡献更好的长期回报。

4.6 管理人内部有关本基金的监察稽核工作情况

本报告期，基金管理人紧扣公募基金行业高质量发展主线，根据法律法规、最新监管要求和业

务发展需要，围绕严守合规底线、履行合规义务、防控重大风险等完善公司内控，持续审视健全制度流程，强化对法规和制度执行情况的监督检查，保障旗下基金及公司各项业务合法合规、稳健有序运作开展。

本报告期，基金管理人主要监察稽核工作情况如下：

(1) 坚持投资者利益至上，大力培育良好的合规文化，严格落实从业人员廉洁从业、职业操守和道德规范相关要求，积极探索合规文化宣贯新形式，组织面向全体员工及不同部门的合规专项培训、考试及承诺函签署等工作，引导员工将合规意识内化于心、外化于行，自觉践行“五要五不”的中国特色金融文化。

(2) 通过系统升级，进一步优化投资交易的日常监控机制，提升投前、投中和投后全链条的合规风控效能。投资合规部门与研究、投资、交易业务部门协同完善内部制度和流程，进一步明确业务执行规范。根据监管要求和业务发展情况，加强程序化交易执行监控，持续巩固公平交易和异常交易管控措施。

(3) 持续优化各类法律文件审核流程，强化全流程合规管控。坚持以投资者为本，积极推进浮动费率基金等创新产品开发论证，审慎评估各项新业务方案，保障公司各项业务稳妥有序开展，更好服务广大投资者财富管理需求。

(4) 严格遵守法律法规及监管规定，持续规范基金销售行为，强化对自媒体账号、社群运营等重点领域的合规管控。不断完善新型基金营销模式管控机制，支持创新业务与服务规范有序落地。积极探索运用数智化技术，开发宣传推介材料智能审核系统，提升合规审核效率。始终坚持以投资者利益为核心，健全投资者适当性管理长效机制，优化公募基金产品风险评价方法，提升产品评级的科学性与合理性。认真贯彻落实监管部门关于中小投资者保护工作要求，深入推进投诉溯源治理，妥善化解业务纠纷，切实维护投资者合法权益。

(5) 持续督促各部门落实法律法规、自律规则、基金法律文件中各项信息披露规定，优化完善相关制度流程；推进公司级信息披露平台和智能审核系统建设，深度探索人工智能技术在信息披露工作中的应用，以科技赋能有效应对持续增长的信息披露工作，防范信息披露合规风险和操作风险，做好公司及旗下各基金信息披露工作，确保信息披露真实、准确、完整、及时、简明和易得。

(6) 深入贯彻落实新《反洗钱法》及配套法规制度要求，全面完善“基于风险”的洗钱风险管理体系，建立健全客户尽职调查和受益所有人识别机制，加强洗钱风险识别管控，推动科技赋能与数据治理，持续提升反洗钱工作有效性水平。

(7) 以法律法规、基金合同及公司规章制度为依据，有计划、有重点地对投研交易、基金销售、运营、人员规范、反洗钱、境内外子公司等工作领域开展内审检查，同时聘请并配合外部审计机构

开展年度内控评价、ISAE3402 内控鉴证、GIPS（全球投资业绩标准）鉴证项目，全方位审视公司内控机制和执行情况，督促改进内外部检查发现问题，进一步提升公司合规管理及内控水平。

本基金管理人将一如既往地本着诚实信用、勤勉尽责的原则管理和运用基金资产，努力防范和控制重大风险，充分保障基金份额持有人的合法权益。

4.7 管理人对报告期内基金估值程序等事项的说明

本基金管理人按照企业会计准则、中国证监会相关规定、中国证券投资基金业协会相关指引和基金合同关于估值的约定，对基金所持有的投资品种进行估值。本基金托管人根据法律法规要求履行估值及净值计算的复核责任。

本基金管理人设有估值委员会，估值委员会负责组织制定和适时修订基金估值程序和技术，指导和监督整个估值流程。估值委员会成员具有多年的证券、基金从业经验，熟悉相关法律法规，具备投资、研究、风险管理、法律合规或基金估值运作等方面的专业胜任能力。基金经理可参与估值原则和方法的讨论，但不参与估值原则和方法的最终决策和日常估值的执行。

本报告期内，参与估值流程各方之间不存在直接的重大利益冲突。

本基金管理人已与中债金融估值中心有限公司及中证指数有限公司签署服务协议，由中债金融估值中心有限公司按约定提供银行间同业市场的估值数据，由中证指数有限公司按约定提供交易所交易的债券品种的估值数据和流通受限股票的折扣率数据。

4.8 管理人对报告期内基金利润分配情况的说明

根据《易方达科讯混合型证券投资基金基金合同》和监管规定，本基金本报告期内实施的利润分配金额为 513,542,136.58 元。

4.9 报告期内管理人对本基金持有人数或基金资产净值预警情形的说明

报告期内，本基金未出现连续二十个工作日基金份额持有人数量不满二百人或者基金资产净值低于五千万元的情形。

§ 5 托管人报告

5.1 报告期内本基金托管人遵规守信情况声明

本报告期内，基金托管人在易方达科讯混合型证券投资基金的托管过程中，严格遵守了《证券投资基金法》及其他有关法律法规、基金合同、托管协议，尽职尽责地履行了托管人应尽的义务，不存在任何损害基金持有人利益的行为。

5.2 托管人对报告期内本基金投资运作遵规守信、净值计算、利润分配等情况的说明

本报告期内，易方达基金管理有限公司在易方达科讯混合型证券投资基金投资运作、基金资产

净值的计算、基金份额申购赎回价格的计算、基金费用开支、基金收益分配等问题上，托管人未发现损害基金持有人利益的行为。

5.3 托管人对本年度报告中财务信息等内容的真实、准确和完整发表意见

本报告期内，由易方达基金管理有限公司编制并经托管人复核审查的有关易方达科讯混合型证券投资基金的年度报告中财务指标、净值表现、收益分配情况、财务会计报告相关内容、投资组合报告等内容真实、准确、完整。

§ 6 审计报告

安永华明（2026）审字第 70013033_G207 号

易方达科讯混合型证券投资基金全体基金份额持有人：

6.1 审计意见

我们审计了易方达科讯混合型证券投资基金的财务报表，包括 2025 年 12 月 31 日的资产负债表，2025 年度的利润表和净资产变动表以及相关财务报表附注。

我们认为，后附的易方达科讯混合型证券投资基金的财务报表在所有重大方面按照企业会计准则的规定编制，公允反映了易方达科讯混合型证券投资基金 2025 年 12 月 31 日的财务状况以及 2025 年度的经营成果和净资产变动情况。

6.2 形成审计意见的基础

我们按照中国注册会计师审计准则的规定执行了审计工作。审计报告的“注册会计师对财务报表审计的责任”部分进一步阐述了我们在这些准则下的责任。按照《中国注册会计师独立性准则第 1 号——财务报表审计和审阅业务对独立性的要求》和中国注册会计师职业道德守则，我们独立于易方达科讯混合型证券投资基金，并履行了职业道德方面的其他责任。我们在审计中遵循了对公众利益实体审计的独立性要求。我们相信，我们获取的审计证据是充分、适当的，为发表审计意见提供了基础。

6.3 其他信息

易方达科讯混合型证券投资基金管理层对其他信息负责。其他信息包括年度报告中涵盖的信息，但不包括财务报表和我们的审计报告。

我们对财务报表发表的审计意见不涵盖其他信息，我们也不对其他信息发表任何形式的鉴证结论。

结合我们对财务报表的审计，我们的责任是阅读其他信息，在此过程中，考虑其他信息是否与财务报表或我们在审计过程中了解到的情况存在重大不一致或者似乎存在重大错报。

基于我们已执行的工作，如果我们确定其他信息存在重大错报，我们应当报告该事实。在这方面，我们无任何事项需要报告。

6.4 管理层和治理层对财务报表的责任

管理层负责按照企业会计准则的规定编制财务报表，使其实现公允反映，并设计、执行和维护必要的内部控制，以使财务报表不存在由于舞弊或错误导致的重大错报。

在编制财务报表时，管理层负责评估易方达科讯混合型证券投资基金的持续经营能力，披露与持续经营相关的事项（如适用），并运用持续经营假设，除非计划进行清算、终止运营或别无其他现实的选择。

治理层负责监督易方达科讯混合型证券投资基金的财务报告过程。

6.5 注册会计师对财务报表审计的责任

我们的目标是对财务报表整体是否不存在由于舞弊或错误导致的重大错报获取合理保证，并出具包含审计意见的审计报告。合理保证是高水平的保证，但并不能保证按照审计准则执行的审计在某一重大错报存在时总能发现。错报可能由于舞弊或错误导致，如果合理预期错报单独或汇总起来可能影响财务报表使用者依据财务报表作出的经济决策，则通常认为错报是重大的。

在按照审计准则执行审计工作的过程中，我们运用职业判断，并保持职业怀疑。同时，我们也执行以下工作：

（1）识别和评估由于舞弊或错误导致的财务报表重大错报风险，设计和实施审计程序以应对这些风险，并获取充分、适当的审计证据，作为发表审计意见的基础。由于舞弊可能涉及串通、伪造、故意遗漏、虚假陈述或凌驾于内部控制之上，未能发现由于舞弊导致的重大错报的风险高于未能发现由于错误导致的重大错报的风险。

（2）了解与审计相关的内部控制，以设计恰当的审计程序，但目的并非对内部控制的有效性发表意见。

（3）评价管理层选用会计政策的恰当性和作出会计估计及相关披露的合理性。

（4）对管理层使用持续经营假设的恰当性得出结论。同时，根据获取的审计证据，就可能对易方达科讯混合型证券投资基金持续经营能力产生重大疑虑的事项或情况是否存在重大不确定性得出结论。如果我们得出结论认为存在重大不确定性，审计准则要求我们在审计报告中提请报表使用者注意财务报表中的相关披露；如果披露不充分，我们应当发表非无保留意见。我们的结论基于截至审计报告日可获得的信息。然而，未来的事项或情况可能导致易方达科讯混合型证券投资基金不能持续经营。

（5）评价财务报表的总体列报（包括披露）、结构和内容，并评价财务报表是否公允反映相关

交易和事项。

我们与治理层就计划的审计范围、时间安排和重大审计发现等事项进行沟通，包括沟通我们在审计中识别出的值得关注的内部控制缺陷。

安永华明会计师事务所（特殊普通合伙）

中国注册会计师

赵雅 林亚小

北京市东城区东长安街 1 号东方广场安永大楼 17 层 01-12 室

2026 年 3 月 26 日

§ 7 年度财务报表

7.1 资产负债表

会计主体：易方达科讯混合型证券投资基金

报告截止日：2025 年 12 月 31 日

单位：人民币元

资产	附注号	本期末 2025 年 12 月 31 日	上年度末 2024 年 12 月 31 日
资产：			
货币资金	7.4.7.1	1,691,987,827.75	526,372,455.62
结算备付金		19,024,895.24	18,910,463.59
存出保证金		3,414,156.14	1,969,643.84
交易性金融资产	7.4.7.2	7,316,053,982.98	3,428,172,863.31
其中：股票投资		7,316,053,982.98	3,376,640,248.26
基金投资		-	-
债券投资		-	51,532,615.05
资产支持证券投资		-	-
贵金属投资		-	-
其他投资		-	-
衍生金融资产	7.4.7.3	-	-
买入返售金融资产	7.4.7.4	-	-

应收清算款		66,302,656.22	17,972,387.85
应收股利		-	-
应收申购款		84,301,573.90	2,651,164.19
递延所得税资产		-	-
其他资产	7.4.7.5	-	-
资产总计		9,181,085,092.23	3,996,048,978.40
负债和净资产	附注号	本期末 2025 年 12 月 31 日	上年度末 2024 年 12 月 31 日
负 债:			
短期借款		-	-
交易性金融负债		-	-
衍生金融负债	7.4.7.3	-	-
卖出回购金融资产款		-	-
应付清算款		-	27,737,421.55
应付赎回款		38,037,909.38	15,736,912.53
应付管理人报酬		8,701,222.87	4,035,269.49
应付托管费		1,450,203.80	672,544.93
应付销售服务费		-	-
应付投资顾问费		-	-
应交税费		-	5,429.32
应付利润		-	-
递延所得税负债		-	-
其他负债	7.4.7.6	7,257,276.44	6,602,193.04
负债合计		55,446,612.49	54,789,770.86
净资产:			
实收基金	7.4.7.7	1,050,873,158.88	878,895,503.57
未分配利润	7.4.7.8	8,074,765,320.86	3,062,363,703.97
净资产合计		9,125,638,479.74	3,941,259,207.54
负债和净资产总计		9,181,085,092.23	3,996,048,978.40

注：报告截止日 2025 年 12 月 31 日，基金份额净值 3.0737 元，基金份额总额 2,968,909,157.09

份。

7.2 利润表

会计主体：易方达科讯混合型证券投资基金

本报告期：2025 年 1 月 1 日至 2025 年 12 月 31 日

单位：人民币元

项 目	附注号	本期	上年度可比期间
		2025 年 1 月 1 日至 2025 年 12 月 31 日	2024 年 1 月 1 日至 2024 年 12 月 31 日
一、营业总收入		4,010,741,158.55	665,828,330.19
1.利息收入		3,434,011.76	2,571,425.33
其中：存款利息收入	7.4.7.9	3,434,011.76	2,571,425.33
债券利息收入		-	-
资产支持证券利息收入		-	-
买入返售金融资产收入		-	-
其他利息收入		-	-
2.投资收益（损失以“-”填列）		2,993,831,504.84	626,842,176.38
其中：股票投资收益	7.4.7.10	2,940,122,317.43	593,609,533.62
基金投资收益		-	-
债券投资收益	7.4.7.11	9,140,625.55	753,465.71
资产支持证券投资收益	7.4.7.12	-	-
贵金属投资收益		-	-
衍生工具收益	7.4.7.13	-	-
股利收益	7.4.7.14	44,568,561.86	32,479,177.05
其他投资收益		-	-
3.公允价值变动收益（损失以“-”号填列）	7.4.7.15	1,009,955,360.02	36,023,824.51
4.汇兑收益（损失以“-”号填列）		-	-
5.其他收入（损失以“-”号填列）	7.4.7.16	3,520,281.93	390,903.97
减：二、营业总支出		72,736,361.44	44,014,067.78

1. 管理人报酬		62,120,580.62	37,506,898.91
2. 托管费		10,353,430.08	6,251,149.79
3. 销售服务费		-	-
4. 投资顾问费		-	-
5. 利息支出		-	-
其中：卖出回购金融资产支出		-	-
6. 信用减值损失	7.4.7.17	-	-
7. 税金及附加		368.69	624.85
8. 其他费用	7.4.7.18	261,982.05	255,394.23
三、利润总额（亏损总额以“-”号填列）		3,938,004,797.11	621,814,262.41
减：所得税费用		-	-
四、净利润（净亏损以“-”号填列）		3,938,004,797.11	621,814,262.41
五、其他综合收益的税后净额		-	-
六、综合收益总额		3,938,004,797.11	621,814,262.41

7.3 净资产变动表

会计主体：易方达科讯混合型证券投资基金

本报告期：2025 年 1 月 1 日至 2025 年 12 月 31 日

单位：人民币元

项目	本期 2025 年 1 月 1 日至 2025 年 12 月 31 日		
	实收基金	未分配利润	净资产合计
一、上期期末净资产	878,895,503.57	3,062,363,703.97	3,941,259,207.54
二、本期期初净资产	878,895,503.57	3,062,363,703.97	3,941,259,207.54
三、本期增减变动额（减少以“-”号填列）	171,977,655.31	5,012,401,616.89	5,184,379,272.20
（一）、综合收益总额	-	3,938,004,797.11	3,938,004,797.11
（二）、本期基金份额交易产生的净资产变动数（净资产减少以“-”号	171,977,655.31	1,587,938,956.36	1,759,916,611.67

填列)			
其中：1.基金申购款	760,259,212.37	4,835,979,098.91	5,596,238,311.28
2.基金赎回款	-588,281,557.06	-3,248,040,142.55	-3,836,321,699.61
(三)、本期向基金份额持有人分配利润产生的净资产变动(净资产减少以“-”号填列)	-	-513,542,136.58	-513,542,136.58
四、本期期末净资产	1,050,873,158.88	8,074,765,320.86	9,125,638,479.74
项目	上年度可比期间 2024年1月1日至2024年12月31日		
	实收基金	未分配利润	净资产合计
一、上期期末净资产	724,403,863.42	1,965,026,820.47	2,689,430,683.89
二、本期期初净资产	724,403,863.42	1,965,026,820.47	2,689,430,683.89
三、本期增减变动额(减少以“-”号填列)	154,491,640.15	1,097,336,883.50	1,251,828,523.65
(一)、综合收益总额	-	621,814,262.41	621,814,262.41
(二)、本期基金份额交易产生的净资产变动数(净资产减少以“-”号填列)	154,491,640.15	475,522,621.09	630,014,261.24
其中：1.基金申购款	271,975,160.40	841,535,627.52	1,113,510,787.92
2.基金赎回款	-117,483,520.25	-366,013,006.43	-483,496,526.68
(三)、本期向基金份额持有人分配利润产生的净资产变动(净资产减少以“-”号填列)	-	-	-
四、本期期末净资产	878,895,503.57	3,062,363,703.97	3,941,259,207.54

报表附注为财务报表的组成部分。

本报告 7.1 至 7.4，财务报表由下列负责人签署：

基金管理人负责人：吴欣荣，主管会计工作负责人：陈荣，会计机构负责人：王永铿

7.4 报表附注

7.4.1 基金基本情况

本基金由科讯证券投资基金转型而成。依据中国证券监督管理委员会 2007 年 12 月 6 日证监基金字[2007]330 号文《关于核准科讯证券投资基金基金份额持有人大会决议的批复》，科讯证券投资基金由封闭式基金转型为开放式基金，调整存续期限，终止上市交易，调整投资目标、范围和策略，修订基金合同，并更名为“易方达科讯股票型证券投资基金”。自 2007 年 12 月 18 日科讯证券投资基金在上海证券交易所终止上市之日起，由《科讯证券投资基金基金合同》修订而成的《易方达科讯股票型证券投资基金基金合同》生效。本基金为开放式基金，存续期限不定。本基金的基金管理人为易方达基金管理有限公司，基金托管人为交通银行股份有限公司。

根据《易方达科讯股票型证券投资基金集中申购期基金份额发售公告》的有关规定，易方达基金管理有限公司于 2008 年 1 月 4 日对原基金科讯退市时的基金份额进行了份额拆分，拆分比例为 1:2.825206742，并由注册登记机构进行了持有人份额的登记确认。

2015 年 7 月 25 日，根据《公开募集证券投资基金运作管理办法》的规定，本基金变更基金类别并由“易方达科讯股票型证券投资基金”更名为“易方达科讯混合型证券投资基金”。

7.4.2 会计报表的编制基础

本财务报表系按照财政部颁布的《企业会计准则——基本准则》以及其后颁布及修订的具体会计准则、解释以及《资产管理产品相关会计处理规定》和其他相关规定（统称“企业会计准则”）编制，同时，在信息披露和估值方面，也参考了中国证监会颁布的《中国证券监督管理委员会关于证券投资基金估值业务的指导意见》《公开募集证券投资基金信息披露管理办法》《证券投资基金信息披露内容与格式准则》《证券投资基金信息披露编报规则》第 3 号《会计报表附注的编制及披露》《证券投资基金信息披露 XBRL 模板第 3 号<年度报告和中期报告>》以及中国证监会和中国证券投资基金业协会颁布的其他相关规定。

本财务报表以本基金持续经营为基础列报。

7.4.3 遵循企业会计准则及其他有关规定的声明

本财务报表符合企业会计准则的要求，真实、完整地反映了本基金本报告期末的财务状况以及本报告期间的经营成果和净资产变动情况等有关信息。

7.4.4 重要会计政策和会计估计

7.4.4.1 会计年度

本基金会计年度为公历 1 月 1 日起至 12 月 31 日止。

7.4.4.2 记账本位币

本基金记账本位币和编制本财务报表所采用的货币均为人民币。除有特别说明外，均以人民币元为单位表示。

7.4.4.3 金融资产和金融负债的分类

金融工具是指形成本基金的金融资产（或负债），并形成其他单位的金融负债（或资产）或权益工具的合同。

（1）金融资产分类

本基金的金融资产于初始确认时根据管理金融资产的业务模式和金融资产的合同现金流量特征分类为：以公允价值计量且其变动计入当期损益的金融资产、以摊余成本计量的金融资产。

（2）金融负债分类

本基金的金融负债于初始确认时分类为：以公允价值计量且其变动计入当期损益的金融负债、以摊余成本计量的金融负债。

7.4.4.4 金融资产和金融负债的初始确认、后续计量和终止确认

本基金于成为金融工具合同的一方时确认一项金融资产或金融负债。

划分为以公允价值计量且其变动计入当期损益的金融资产和金融负债，以及不作为有效套期工具的衍生工具，按照取得时的公允价值作为初始确认金额，相关的交易费用在发生时计入当期损益；

划分为以摊余成本计量的金融资产和金融负债，按照取得时的公允价值作为初始确认金额，相关交易费用计入其初始确认金额；

对于以公允价值计量且其变动计入当期损益的金融资产，采用公允价值进行后续计量，所有公允价值变动计入当期损益；

对于以摊余成本计量的金融资产，采用实际利率法确认利息收入，其终止确认、修改或减值产生的利得或损失，均计入当期损益；

本基金以预期信用损失为基础，对以摊余成本计量的金融资产进行减值处理并确认损失准备。对于不含重大融资成分的应收款项，本基金运用简化计量方法，按照相当于整个存续期内的预期信用损失金额计量损失准备。除上述采用简化计量方法以外的金融资产，本基金在每个估值日评估其信用风险自初始确认后是否已经显著增加，如果信用风险自初始确认后未显著增加，处于第一阶段，本基金按照相当于未来 12 个月内预期信用损失的金额计量损失准备，并按照账面余额和实际利率计算利息收入；如果信用风险自初始确认后已显著增加但尚未发生信用减值的，处于第二阶段，本基金按照相当于整个存续期内预期信用损失的金额计量损失准备，并按照账面余额和实际利率计算利息收入；如果初始确认后发生信用减值的，处于第三阶段，本基金按照相当于整个存续期内预期信用损失的金额计量损失准备，并按照摊余成本和实际利率计算利息收入；

本基金在每个估值日评估相关金融工具的信用风险自初始确认后是否已显著增加。本基金以单项金融工具或者具有相似信用风险特征的金融工具组合为基础，通过比较金融工具在估值日发生违约的风险与在初始确认日发生违约的风险，以确定金融工具预计存续期内发生违约风险的变化情况；

本基金计量金融工具预期信用损失的方法反映的因素包括：通过评价一系列可能的结果而确定的无偏概率加权平均金额、货币时间价值，以及在估值日无须付出不必要的额外成本或努力即可获得有关过去事项、当前状况以及未来经济状况预测的合理且有依据的信息；

当对金融资产预期未来现金流量具有不利影响的一项或多项事件发生时，该金融资产成为已发生信用减值的金融资产；

当本基金不再合理预期能够全部或部分收回金融资产合同现金流量时，本基金直接减记该金融资产的账面余额；

当收取该金融资产现金流量的合同权利终止，或该收取金融资产现金流量的权利已转移，且符合金融资产转移的终止确认条件的，金融资产将终止确认；

本基金已将金融资产所有权上几乎所有的风险和报酬转移给转入方的，终止确认该金融资产；保留了金融资产所有权上几乎所有的风险和报酬的，不终止确认该金融资产；本基金既没有转移也没有保留金融资产所有权上几乎所有的风险和报酬的，分别下列情况处理：放弃了对该金融资产控制的，终止确认该金融资产并确认产生的资产和负债；未放弃对该金融资产控制的，按照其继续涉入所转移金融资产的程度确认有关金融资产，并相应确认有关负债。

对于以公允价值计量且其变动计入当期损益的金融负债（含交易性金融负债和衍生金融负债），按照公允价值进行后续计量，所有公允价值变动均计入当期损益。对于以摊余成本计量的金融负债，采用实际利率法，按照摊余成本进行后续计量。如果金融负债的责任已履行、撤销或届满，则对金融负债进行终止确认。

7.4.4.5 金融资产和金融负债的估值原则

公允价值，是指市场参与者在计量日发生的有序交易中，出售一项资产所能收到或者转移一项负债所需支付的价格。本基金以公允价值计量相关资产或负债，假定出售资产或者转移负债的有序交易在相关资产或负债的主要市场进行；不存在主要市场的，本基金假定该交易在相关资产或负债的最有利市场进行。主要市场（或最有利市场）是本基金在计量日能够进入的交易市场。本基金采用市场参与者在对该资产或负债定价时为实现其经济利益最大化所使用的假设。

在财务报表中以公允价值计量或披露的资产和负债，根据对公允价值计量整体而言具有重要意义的最低层次输入值，确定所属的公允价值层次：第一层次输入值，在计量日能够取得的相同资产或负债在活跃市场上未经调整的报价；第二层次输入值，除第一层次输入值外相关资产或负债直接

或间接可观察的输入值；第三层次输入值，相关资产或负债的不可观察输入值。

每个资产负债表日，本基金对在财务报表中确认的持续以公允价值计量的资产和负债进行重新评估，以确定是否在公允价值计量层次之间发生转换。

本基金持有的以公允价值计量且其变动计入当期损益的金融资产和金融负债按如下原则确定公允价值并进行估值：

(1) 存在活跃市场的金融工具，按照估值日能够取得的相同资产或负债在活跃市场上未经调整的报价作为公允价值；估值日无报价且最近交易日后未发生影响公允价值计量的重大事件的，应采用最近交易日的报价确定公允价值。有充足证据表明估值日或最近交易日的报价不能真实反映公允价值的，应对报价进行调整，确定公允价值。

与上述投资品种相同，但具有不同特征的，应以相同资产或负债的公允价值为基础，并在估值技术中考虑不同特征因素的影响。特征是指对资产出售或使用的限制等，如果该限制是针对资产持有者的，那么在估值技术中不应将该限制作为特征考虑。此外，基金管理人不应考虑因大量持有相关资产或负债所产生的溢价或折价；

(2) 不存在活跃市场的金融工具，应采用在当前情况下适用并且有足够可利用数据和其他信息支持的估值技术确定公允价值。采用估值技术确定公允价值时，应优先使用可观察输入值，只有在无法取得相关资产或负债可观察输入值或取得不切实可行的情况下，才使用不可观察输入值；

(3) 如有确凿证据表明按上述方法进行估值不能客观反映其公允价值的，基金管理人可根据具体情况与基金托管人商定后，按最能反映公允价值的方法估值；

(4) 如有新增事项，按国家最新规定估值。

7.4.4.6 金融资产和金融负债的抵销

当本基金同时满足下列条件时，金融资产和金融负债以相互抵销后的净额在资产负债表内列示：具有抵销已确认金额的法定权利，且该种法定权利是当前可执行的；计划以净额结算，或同时变现该金融资产和清偿该金融负债。

7.4.4.7 实收基金

实收基金为对外发行的基金份额总额所对应的金额。由于申购和赎回引起的实收基金份额变动分别于基金申购确认日及基金赎回确认日确认。上述申购和赎回分别包括基金转换所引起的转入基金的实收基金增加和转出基金的实收基金减少。

7.4.4.8 损益平准金

损益平准金包括已实现损益平准金和未实现损益平准金。已实现损益平准金指在申购或赎回基金份额时，申购或赎回款项中包含的按累计未分配的已实现收益/(损失)占净资产比例计算的金额。

未实现损益平准金指在申购或赎回基金份额时，申购或赎回款项中包含的按累计未实现利得/(损失)占净资产比例计算的金额。损益平准金于基金申购确认日或基金赎回确认日确认。未实现损益平准金与已实现损益平准金均在“损益平准金”科目中核算，并于期末全额转入“未分配利润/(累计亏损)”。

7.4.4.9 收入/(损失)的确认和计量

(1) 存款利息收入按存款的本金与适用的利率逐日计提的金额入账。若提前支取定期存款，按协议规定的利率及持有期重新计算存款利息收入，并根据提前支取所实际收到的利息收入与账面已确认的利息收入的差额确认利息损失，列入利息收入减项，存款利息收入以净额列示；

(2) 交易性金融资产在买入/卖出的成交日发生的交易费用，计入投资收益；债券投资和资产支持证券投资持有期间，按证券票面价值与票面利率或内含票面利率或合同利率计算的金额扣除适用情况下的相关税费后的净额确认为投资收益，在证券实际持有期内逐日计提；处置交易性金融资产的投资收益于成交日确认，并按成交金额与该交易性金融资产的账面余额的差额扣除适用情况下的相关税费后的净额入账，同时转出已确认的公允价值变动收益；

(3) 买入返售金融资产收入，按实际利率法确认利息收入，在回购期内逐日计提；

(4) 转融通证券出借业务利息收入按出借起始日证券账面价值及出借费率计算的金额扣除适用情况下的相关税费后的净额，在转融通证券实际出借期间内逐日计提。因借入人未能按期归还产生的罚息，实际发生时扣除适用情况下的相关税费后的净额计入转融通证券出借业务利息收入；

(5) 处置衍生工具的投资收益于成交日确认，并按处置衍生工具成交金额与其成本的差额扣除适用情况下的相关税费后的净额入账，同时转出已确认的公允价值变动收益；

(6) 股利收益于除息日确认，并按发行人宣告的分红派息比例计算的金额扣除适用情况下的相关税费后的净额入账；

(7) 公允价值变动收益系本基金持有的以公允价值计量且其变动计入当期损益的金融资产、以公允价值计量且其变动计入当期损益的金融负债等公允价值变动形成的应计入当期损益的利得或损失；

(8) 其他收入在经济利益很可能流入从而导致企业资产增加或者负债减少、且经济利益的流入额能够可靠计量时确认。

7.4.4.10 费用的确认和计量

本基金的管理人报酬和托管费等费用按照权责发生制原则，在本基金接受相关服务的期间计入当期损益。

以摊余成本计量的金融负债在持有期间确认的利息支出按实际利率法计算，实际利率法与直线法差异较小的则按直线法计算。

7.4.4.11 基金的收益分配政策

(1) 基金收益分配采用现金方式或红利再投资方式（指现金红利按红利发放日前一工作日的基金份额净值自动转为基金份额进行再投资），基金份额持有人可选择现金方式或红利再投资方式；基金份额持有人事先未做出选择的，默认的分红方式为现金红利；

(2) 每一基金份额享有同等分配权；

(3) 基金当期收益先弥补上期亏损后，方可进行当期收益分配；

(4) 如果基金当期出现亏损，则不进行收益分配；

(5) 基金收益分配后每份基金份额的净值不能低于面值；

(6) 在符合有关基金分红条件的前提下，本基金每年收益分配次数最多为十二次，全年分配比例不得低于年度可供分配收益的 10%，若《基金合同》生效不满 3 个月可不进行收益分配；

(7) 原基金科讯终止上市后,基金注册登记人由中国证券登记结算有限责任公司更换为易方达基金管理有限公司,基金份额持有人需要对原持有的基金份额进行确认和重新登记,方可通过其办理确权业务的相关销售机构办理赎回等业务。在投资者办理确权登记之前,如本基金进行收益分配,则未办理确权手续的基金份额产生相应的基金权益将以红利再投资方式进行处理,分红后基金份额继续托管在易方达基金管理有限公司登记注册中心,直至投资者办理确权登记。

(8) 法律、法规或监管机构另有规定的，从其规定。

7.4.4.12 其他重要的会计政策和会计估计

本基金本报告期无其他重要的会计政策和会计估计。

7.4.5 会计政策和会计估计变更以及差错更正的说明

7.4.5.1 会计政策变更的说明

本基金本报告期未发生会计政策变更。

7.4.5.2 会计估计变更的说明

本基金本报告期未发生会计估计变更。

7.4.5.3 差错更正的说明

本基金本报告期无会计差错更正。

7.4.6 税项

(1) 印花税

证券(股票)交易印花税税率为 1‰，由出让方缴纳。根据财政部、税务总局公告 2023 年第 39 号《关于减半征收证券交易印花税的公告》的规定，自 2023 年 8 月 28 日起，证券交易印花税实施减半征收。

（2）增值税、城建税、教育费附加及地方教育附加

根据财政部、国家税务总局财税[2016]36 号文《关于全面推开营业税改征增值税试点的通知》的规定，经国务院批准，自 2016 年 5 月 1 日起在全国范围内全面推开营业税改征增值税试点，金融业纳入试点范围，由缴纳营业税改为缴纳增值税。金融商品转让，按照卖出价扣除买入价后的余额为销售额。对证券投资基金（封闭式证券投资基金，开放式证券投资基金）管理人运用基金买卖股票、债券的转让收入免征增值税；国债、地方政府债利息收入以及金融同业往来利息收入免征增值税；存款利息收入不征收增值税；

根据财政部、国家税务总局财税[2016]46 号文《关于进一步明确全面推开营改增试点金融业有关政策的通知》的规定，金融机构开展的质押式买入返售金融商品业务及持有政策性金融债券取得的利息收入属于金融同业往来利息收入；

根据财政部、国家税务总局财税[2016]70 号文《关于金融机构同业往来等增值税政策的补充通知》的规定，金融机构开展的买断式买入返售金融商品业务、同业存款、同业存单以及持有金融债券取得的利息收入属于金融同业往来利息收入；

根据财政部、国家税务总局财税[2016]140 号文《关于明确金融、房地产开发、教育辅助服务等增值税政策的通知》的规定，资管产品运营过程中发生的增值税应税行为，以资管产品管理人为增值税纳税人；

根据财政部、国家税务总局财税[2017]56 号文《关于资管产品增值税有关问题的通知》的规定，自 2018 年 1 月 1 日起，资管产品管理人运营资管产品过程中发生的增值税应税行为（以下简称“资管产品运营业务”），暂适用简易计税方法，按照 3% 的征收率缴纳增值税，资管产品管理人未分别核算资管产品运营业务和其他业务的销售额和增值税应纳税额的除外。资管产品管理人可选择分别或汇总核算资管产品运营业务销售额和增值税应纳税额。对资管产品在 2018 年 1 月 1 日前运营过程中发生的增值税应税行为，未缴纳增值税的，不再缴纳；已缴纳增值税的，已纳税额从资管产品管理人以后月份的增值税应纳税额中抵减；

根据财政部、国家税务总局财税[2017]90 号文《关于租入固定资产进项税额抵扣等增值税政策的通知》的规定，自 2018 年 1 月 1 日起，资管产品管理人运营资管产品提供的贷款服务、发生的部分金融商品转让业务，按照以下规定确定销售额：提供贷款服务，以 2018 年 1 月 1 日起产生的利息及利息性质的收入为销售额；转让 2017 年 12 月 31 日前取得的股票（不包括限售股）、债券、基金、非货物期货，可以选择按照实际买入价计算销售额，或者以 2017 年最后一个交易日的股票收盘价（2017 年最后一个交易日处于停牌期间的股票，为停牌前最后一个交易日收盘价）、债券估值（中债金融估值中心有限公司或中证指数有限公司提供的债券估值）、基金份额净值、非货物期货结算

价格作为买入价计算销售额。

根据财政部、国家税务总局公告 2025 年第 4 号《关于国债等债券利息收入增值税政策的公告》，自 2025 年 8 月 8 日起，对在该日期之后（含当日）新发行的国债、地方政府债券、金融债券的利息收入，恢复征收增值税。对在该日期之前已发行的国债、地方政府债券、金融债券（包含在 2025 年 8 月 8 日之后续发行的部分）的利息收入，继续免征增值税直至债券到期。

本基金分别按实际缴纳的增值税额的 7%、3% 和 2% 缴纳城市维护建设税、教育费附加和地方教育附加。

（3）企业所得税

证券投资基金从证券市场中取得的收入，包括买卖股票、债券的差价收入，股权的股息、红利收入，债券的利息收入及其他收入，暂不征收企业所得税。

（4）个人所得税

个人所得税税率为 20%。

基金从上市公司分配取得的股息红利所得，持股期限在 1 个月以内(含 1 个月)的，其股息红利所得全额计入应纳税所得额；持股期限在 1 个月以上至 1 年(含 1 年)的，减按 50% 计入应纳税所得额；持股期限超过 1 年的，减按 25% 计入应纳税所得额；自 2015 年 9 月 8 日起，证券投资基金从公开发行和转让市场取得的上市公司股票，持股期限超过 1 年的，股息红利所得暂免征收个人所得税。

暂免征收储蓄存款利息所得个人所得税。

7.4.7 重要财务报表项目的说明

7.4.7.1 货币资金

单位：人民币元

项目	本期末 2025 年 12 月 31 日	上年度末 2024 年 12 月 31 日
活期存款	1,691,987,827.75	526,372,455.62
等于：本金	1,691,830,426.61	526,324,017.85
加：应计利息	157,401.14	48,437.77
定期存款	-	-
等于：本金	-	-
加：应计利息	-	-
其中：存款期限 1 个月以内	-	-
存款期限 1-3 个月	-	-
存款期限 3 个月以上	-	-

其他存款	-	-
等于：本金	-	-
加：应计利息	-	-
合计	1,691,987,827.75	526,372,455.62

7.4.7.2 交易性金融资产

单位：人民币元

项目		本期末 2025 年 12 月 31 日			
		成本	应计利息	公允价值	公允价值变动
股票		6,300,483,084.35	-	7,316,053,982.98	1,015,570,898.63
贵金属投资-金交所黄金合约		-	-	-	-
债券	交易所市场	-	-	-	-
	银行间市场	-	-	-	-
	合计	-	-	-	-
资产支持证券		-	-	-	-
基金		-	-	-	-
其他		-	-	-	-
合计		6,300,483,084.35	-	7,316,053,982.98	1,015,570,898.63
项目		上年度末 2024 年 12 月 31 日			
		成本	应计利息	公允价值	公允价值变动
股票		3,372,042,116.50	-	3,376,640,248.26	4,598,131.76
贵金属投资-金交所黄金合约		-	-	-	-
债券	交易所市场	50,456,207.65	59,000.55	51,532,615.05	1,017,406.85
	银行间市	-	-	-	-

	场				
	合计	50,456,207.65	59,000.55	51,532,615.05	1,017,406.85
资产支持证券		-	-	-	-
基金		-	-	-	-
其他		-	-	-	-
合计		3,422,498,324.15	59,000.55	3,428,172,863.31	5,615,538.61

7.4.7.3 衍生金融资产/负债

7.4.7.3.1 衍生金融资产/负债期末余额

本基金本报告期末及上年度末无衍生金融资产/负债。

7.4.7.4 买入返售金融资产

7.4.7.4.1 各项买入返售金融资产期末余额

本基金本报告期末及上年度末无买入返售金融资产。

7.4.7.4.2 期末买断式逆回购交易中取得的债券

本基金本报告期末及上年度末无买断式逆回购交易中取得的债券。

7.4.7.5 其他资产

本基金本报告期末及上年度末无其他资产。

7.4.7.6 其他负债

单位：人民币元

项目	本期末 2025 年 12 月 31 日	上年度末 2024 年 12 月 31 日
应付券商交易单元保证金	750,000.00	750,000.00
应付赎回费	92,781.15	8,974.40
应付证券出借违约金	-	-
应付交易费用	6,207,395.29	5,513,218.64
其中：交易所市场	6,207,395.29	5,513,218.64
银行间市场	-	-
应付利息	-	-
预提费用	207,100.00	330,000.00
其他应付款	-	-

合计	7,257,276.44	6,602,193.04
----	--------------	--------------

7.4.7.7 实收基金

金额单位：人民币元

项目	本期	
	2025 年 1 月 1 日至 2025 年 12 月 31 日	
	基金份额（份）	账面金额
上年度末	2,483,043,502.59	878,895,503.57
本期申购	2,147,872,608.09	760,259,212.37
本期赎回（以“-”号填列）	-1,662,006,953.59	-588,281,557.06
本期末	2,968,909,157.09	1,050,873,158.88

注：申购含红利再投、转换入份额，赎回含转换出份额。

7.4.7.8 未分配利润

单位：人民币元

项目	已实现部分	未实现部分	未分配利润合计
上年度末	2,650,315,321.14	412,048,382.83	3,062,363,703.97
本期期初	2,650,315,321.14	412,048,382.83	3,062,363,703.97
本期利润	2,928,049,437.09	1,009,955,360.02	3,938,004,797.11
本期基金份额交易产生的变动数	1,109,273,721.28	478,665,235.08	1,587,938,956.36
其中：基金申购款	3,525,599,271.57	1,310,379,827.34	4,835,979,098.91
基金赎回款	-2,416,325,550.29	-831,714,592.26	-3,248,040,142.55
本期已分配利润	-513,542,136.58	-	-513,542,136.58
本期末	6,174,096,342.93	1,900,668,977.93	8,074,765,320.86

7.4.7.9 存款利息收入

单位：人民币元

项目	本期	上年度可比期间
	2025 年 1 月 1 日至 2025 年 12 月 31 日	2024 年 1 月 1 日至 2024 年 12 月 31 日
活期存款利息收入	3,318,676.64	2,384,195.53

定期存款利息收入	-	-
其他存款利息收入	-	-
结算备付金利息收入	51,724.12	166,607.43
其他	63,611.00	20,622.37
合计	3,434,011.76	2,571,425.33

7.4.7.10 股票投资收益

7.4.7.10.1 股票投资收益项目构成

单位：人民币元

项目	本期 2025年1月1日至2025年 12月31日	上年度可比期间 2024年1月1日至2024年 12月31日
股票投资收益——买卖股票差价收入	2,940,122,317.43	593,609,533.62
股票投资收益——赎回差价收入	-	-
股票投资收益——申购差价收入	-	-
股票投资收益——证券出借差价收入	-	-
合计	2,940,122,317.43	593,609,533.62

7.4.7.10.2 股票投资收益——买卖股票差价收入

单位：人民币元

项目	本期 2025年1月1日至2025年12 月31日	上年度可比期间 2024年1月1日至2024年12 月31日
卖出股票成交总额	24,325,638,406.58	16,704,222,767.83
减：卖出股票成本总额	21,349,053,461.06	16,081,875,903.58
减：交易费用	36,462,628.09	28,737,330.63
买卖股票差价收入	2,940,122,317.43	593,609,533.62

7.4.7.11 债券投资收益

7.4.7.11.1 债券投资收益项目构成

单位：人民币元

项目	本期 2025年1月1日至2025年12月 31日	上年度可比期间 2024年1月1日至2024年12月31 日
债券投资收益——利息收入	102,418.65	173,564.95
债券投资收益——买卖债券（债转股及债券到期兑付）差价收入	9,038,206.90	579,900.76
债券投资收益——赎回差价收入	-	-

债券投资收益——申购差价收入	-	-
合计	9,140,625.55	753,465.71

7.4.7.11.2 债券投资收益——买卖债券差价收入

单位：人民币元

项目	本期	上年度可比期间
	2025年1月1日至2025年12月31日	2024年1月1日至2024年12月31日
卖出债券（债转股及债券到期兑付）成交总额	65,785,536.07	5,126,517.12
减：卖出债券（债转股及债券到期兑付）成本总额	56,580,167.38	4,543,300.00
减：应计利息总额	164,531.89	1,071.73
减：交易费用	2,629.90	2,244.63
买卖债券差价收入	9,038,206.90	579,900.76

7.4.7.12 资产支持证券投资收益

本基金本报告期及上年度可比期间无资产支持证券投资收益。

7.4.7.13 衍生工具收益

本基金本报告期及上年度可比期间无衍生工具收益。

7.4.7.14 股利收益

单位：人民币元

项目	本期	上年度可比期间
	2025年1月1日至2025年12月31日	2024年1月1日至2024年12月31日
股票投资产生的股利收益	44,568,561.86	32,479,177.05
其中：证券出借权益补偿收入	-	-
基金投资产生的股利收益	-	-
合计	44,568,561.86	32,479,177.05

7.4.7.15 公允价值变动收益

单位：人民币元

项目名称	本期	上年度可比期间
	2025年1月1日至2025年12月31日	2024年1月1日至2024年12月31日
1.交易性金融资产	1,009,955,360.02	36,023,824.51
——股票投资	1,010,972,766.87	35,006,417.66

——债券投资	-1,017,406.85	1,017,406.85
——资产支持证券投资	-	-
——基金投资	-	-
——贵金属投资	-	-
——其他	-	-
2.衍生工具	-	-
——权证投资	-	-
3.其他	-	-
减：应税金融商品公允价值变动产生的预估增值税	-	-
合计	1,009,955,360.02	36,023,824.51

7.4.7.16其他收入

单位：人民币元

项目	本期	上年度可比期间
	2025年1月1日至2025年12月31日	2024年1月1日至2024年12月31日
基金赎回费收入	3,520,281.93	390,903.97
合计	3,520,281.93	390,903.97

7.4.7.17 信用减值损失

本基金本报告期及上年度可比期间无信用减值损失。

7.4.7.18其他费用

单位：人民币元

项目	本期	上年度可比期间
	2025年1月1日至2025年12月31日	2024年1月1日至2024年12月31日
审计费用	87,100.00	90,000.00
信息披露费	120,000.00	120,000.00
证券出借违约金	-	-
银行汇划费	17,682.05	8,194.23
银行间账户维护费	36,000.00	36,000.00
其他	1,200.00	1,200.00
合计	261,982.05	255,394.23

7.4.8或有事项、资产负债表日后事项的说明

7.4.8.1或有事项

截至资产负债表日，本基金无须作披露的或有事项。

7.4.8.2资产负债表日后事项

根据相关法规以及本基金收益分配政策，本基金向截至 2026 年 1 月 14 日登记在册的全体持有人进行利润分配，每 10 份基金份额派发红利 0.620 元。

7.4.9关联方关系

关联方名称	与本基金的关系
易方达基金管理有限公司	基金管理人、注册登记机构、基金销售机构
交通银行股份有限公司	基金托管人、基金销售机构
广发证券股份有限公司	基金管理人股东、基金销售机构
广东粤财信托有限公司	基金管理人股东
广东省广晟控股集团有限公司	基金管理人股东
广州市广永国有资产经营有限公司	基金管理人股东
盈峰集团有限公司	基金管理人股东
珠海祺荣宝投资合伙企业（有限合伙）	基金管理人股东
珠海祺泰宝投资合伙企业（有限合伙）	基金管理人股东
珠海祺丰宝投资合伙企业（有限合伙）	基金管理人股东
珠海聚宁康投资合伙企业（有限合伙）	基金管理人股东
珠海聚弘康投资合伙企业（有限合伙）	基金管理人股东
珠海聚莱康投资合伙企业（有限合伙）	基金管理人股东
易方达资产管理有限公司	基金管理人的子公司
易方达私募基金管理有限公司	基金管理人的子公司
易方达财富管理基金销售（广州）有限公司	基金管理人的子公司、基金销售机构
易方达国际控股有限公司	基金管理人的子公司
易方达资产管理（香港）有限公司	基金管理人子公司控制的公司
易方达资产管理（新加坡）有限公司	基金管理人子公司控制的公司

注：以下关联交易均在正常业务范围内按一般商业条款订立。

7.4.10本报告期及上年度可比期间的关联方交易

7.4.10.1通过关联方交易单元进行的交易

7.4.10.1.1 股票交易

金额单位：人民币元

关联方名称	本期		上年度可比期间	
	2025年1月1日至2025年12月31日		2024年1月1日至2024年12月31日	
	成交金额	占当期股	成交金额	占当期股

		票成交总 额的比例		票成交总 额的比例
广发证券	9,753,999,802.98	20.07%	926,397,586.53	2.74%

7.4.10.1.2 权证交易

本基金本报告期及上年度可比期间未发生通过关联方交易单元进行的权证交易。

7.4.10.1.3 债券交易

本基金本报告期及上年度可比期间未发生通过关联方交易单元进行的债券交易。

7.4.10.1.4 债券回购交易

本基金本报告期及上年度可比期间未发生通过关联方交易单元进行的债券回购交易。

7.4.10.1.5 应支付关联方的佣金

金额单位：人民币元

关联方名称	本期 2025年1月1日至2025年12月31日			
	当期 佣金	占当期佣金 总量的比例	期末应付佣金余额	占期末应付佣 金总额的比例
广发证券	4,252,756.05	20.07%	1,332,308.26	21.46%
关联方名称	上年度可比期间 2024年1月1日至2024年12月31日			
	当期 佣金	占当期佣金 总量的比例	期末应付佣金余额	占期末应付佣 金总额的比例
广发证券	401,668.47	2.20%	11,524.29	0.21%

注：1.上述佣金按协议约定的佣金率计算，佣金率由协议签订方参考市场价格确定。

2.本基金佣金协议的服务范围包括佣金收取方为本基金提供的证券交易服务及研究服务。

3.根据《公开募集证券投资基金证券交易费用管理规定》，自2024年7月1日起，基金管理人管理的被动股票型基金的股票交易佣金费率原则上不得超过市场平均股票交易佣金费率，且不得通过交易佣金支付研究服务、流动性服务等其他费用；其他类型基金可以通过交易佣金支付研究服务费用，但股票交易佣金费率原则上不得超过市场平均股票交易佣金费率的两倍，且不得通过交易佣金支付研究服务之外的其他费用。

7.4.10.2 关联方报酬

7.4.10.2.1 基金管理费

单位：人民币元

项目	本期	上年度可比期间
	2025年1月1日至2025年12 月31日	2024年1月1日至2024年12 月31日

当期发生的基金应支付的管理费	62,120,580.62	37,506,898.91
其中：应支付销售机构的客户维护费	14,765,383.91	9,123,736.18
应支付基金管理人的净管理费	47,355,196.71	28,383,162.73

注：本基金的管理费率为年费率 1.2%。

在通常情况下，基金管理费按前一日基金资产净值的年费率计提。计算方法如下：

$$H = E \times \text{年管理费率} \div \text{当年天数}$$

H 为每日应计提的基金管理费

E 为前一日基金资产净值

基金管理费每日计提，逐日累计至每个月月末，按月支付。由基金管理人向基金托管人发送基金管理费划付指令，基金托管人复核后于次月首日起 15 个工作日内从基金财产中一次性支付给基金管理人。

7.4.10.2.2 基金托管费

单位：人民币元

项目	本期	上年度可比期间
	2025年1月1日至2025年12月31日	2024年1月1日至2024年12月31日
当期发生的基金应支付的托管费	10,353,430.08	6,251,149.79

注：本基金的托管费率为年费率 0.2%。

在通常情况下，基金托管费按前一日基金资产净值的年费率计提。计算方法如下：

$$H = E \times \text{年托管费率} \div \text{当年天数}$$

H 为每日应计提的基金托管费

E 为前一日的基金资产净值

基金托管费每日计提，逐日累计至每个月月末，按月支付。由基金管理人向基金托管人发送基金托管费划付指令，基金托管人复核后于次月首日起 15 个工作日内从基金资产中一次性支付给基金托管人。

7.4.10.3 与关联方进行银行间同业市场的债券(含回购)交易

本基金本报告期及上年度可比期间未与关联方进行银行间同业市场债券（含回购）交易。

7.4.10.4 报告期内转融通证券出借业务发生重大关联交易事项的说明

7.4.10.4.1 与关联方通过约定申报方式进行的适用固定期限费率的证券出借业务的情况

本基金本报告期及上年度可比期间未发生与关联方通过约定申报方式进行的适用固定期限费率

的证券出借业务。

7.4.10.4.2与关联方通过约定申报方式进行的适用市场化期限费率的证券出借业务的情况

本基金本报告期及上年度可比期间未发生与关联方通过约定申报方式进行的适用市场化期限费率的证券出借业务。

7.4.10.5各关联方投资本基金的情况

7.4.10.5.1报告期内基金管理人运用自有资金投资本基金的情况

本报告期内和上年度可比期间基金管理人未运用自有资金投资本基金。

7.4.10.5.2报告期末除基金管理人之外的其他关联方投资本基金的情况

无。

7.4.10.6由关联方保管的银行存款余额及当期产生的利息收入

单位：人民币元

关联方名称	本期 2025年1月1日至2025年12月31日		上年度可比期间 2024年1月1日至2024年12月31日	
	期末余额	当期利息收入	期末余额	当期利息收入
交通银行-活期存款	1,691,987,827.75	3,318,676.64	526,372,455.62	2,384,195.53

注：本基金的上述银行存款由基金托管人交通银行股份有限公司保管，按银行同业利率或约定利率计息。

7.4.10.7本基金在承销期内参与关联方承销证券的情况

金额单位：人民币元

本期 2025年1月1日至2025年12月31日					
关联方名称	证券代码	证券名称	发行方式	基金在承销期内买入	
				数量（单位：股/张）	总金额
万联证券股份有限公司	001396	誉帆科技	新股发行	688	15,335.52
广发证券股份有限公司	688805	健信超导	新股发行	2,643	49,106.94
上年度可比期间 2024年1月1日至2024年12月31日					

关联方名称	证券代码	证券名称	发行方式	基金在承销期内买入	
				数量（单位： 股/张）	总金额
-	-	-	-	-	-

注：万联证券股份有限公司为本基金管理人股东的关联方。

7.4.10.8 其他关联交易事项的说明

7.4.10.8.1 其他关联交易事项的说明

无。

7.4.11 利润分配情况

单位：人民币元

序号	权益登记日	除息日		每 10 份基金份额分红数	现金形式发放总额	再投资形式发放总额	本期利润分配合计	备注
		场内	场外					
1	2025-01-22	-	2025-01-22	0.550	61,922,723.58	74,447,828.71	136,370,552.29	-
2	2025-02-12	-	2025-02-12	0.530	59,545,286.01	74,227,604.72	133,772,890.73	-
3	2025-11-13	-	2025-11-13	0.900	129,873,814.78	113,524,878.78	243,398,693.56	-
合计				1.980	251,341,824.37	262,200,312.21	513,542,136.58	-

注：根据相关法规以及本基金收益分配政策，本基金向截至 2026 年 1 月 14 日登记在册的全体持有人进行利润分配，每 10 份基金份额派发红利 0.620 元。

7.4.12 期末（2025 年 12 月 31 日）本基金持有的流通受限证券

7.4.12.1 因认购新发/增发证券而于期末持有的流通受限证券

金额单位：人民币元

7.4.12.1.1 受限证券类别：股票										
证券代码	证券名称	成功认购日	受限期	流通受限类型	认购价格	期末估值单价	数量（单位：股）	期末成本总额	期末估值总额	备注

001221	悍高集团	2025-07-23	6 个月	新股 流通 受限	15.43	56.94	160	2,468.80	9,110.40	-
001233	海安集团	2025-11-18	6 个月	新股 流通 受限	48.00	51.88	367	17,616.00	19,039.96	-
001280	中国铝业	2025-11-25	6 个月	新股 流通 受限	17.89	45.36	2,277	40,735.53	103,284.72	-
001285	瑞立科密	2025-09-23	6 个月	新股 流通 受限	42.28	56.08	137	5,792.36	7,682.96	-
001369	双欣环保	2025-12-23	6 个月	新股 流通 受限	6.85	12.89	897	6,144.45	11,562.33	-
001386	马可波罗	2025-10-15	6 个月	新股 流通 受限	13.75	18.53	1,626	22,357.50	30,129.78	-
001388	信通电子	2025-06-24	6 个月	新股 流通 受限	16.42	42.94	94	1,543.48	4,036.36	-
001396	誉帆科技	2025-12-23	6 个月	新股 流通 受限	22.29	35.39	69	1,538.01	2,441.91	-
301563	云汉芯城	2025-09-23	6 个月	新股 流通 受限	27.00	133.69	110	2,970.00	14,705.90	-
301575	艾芬达	2025-09-03	6 个月	新股 流通 受限	27.69	49.55	126	3,488.94	6,243.30	-
301584	建发致新	2025-09-18	6 个月	新股 流通 受限	7.05	26.82	447	3,151.35	11,988.54	-
301609	山大电力	2025-07-16	6 个月	新股 流通 受限	14.66	40.99	277	4,060.82	11,354.23	-
301632	广东建科	2025-08-05	6 个月	新股 流通 受限	6.56	23.68	656	4,303.36	15,534.08	-
301638	南网数字	2025-11-11	6 个月	新股 流通 受限	5.69	14.21	2,322	13,212.18	32,995.62	-
301656	联合动力	2025-09-17	6 个月	新股 流通	12.48	25.46	7,395	92,289.60	188,276.70	-

				受限						
301667	纳百川	2025-12-10	6 个月	新股 流通 受限	22.63	57.07	151	3,417.13	8,617.57	-
301668	昊创瑞通	2025-09-15	6 个月	新股 流通 受限	21.00	44.80	165	3,465.00	7,392.00	-
301687	新广益	2025-12-24	6 个月	新股 流通 受限	21.93	54.39	195	4,276.35	10,606.05	-
601026	道生天合	2025-10-09	6 个月	新股 流通 受限	5.98	14.28	451	2,696.98	6,440.28	-
603092	德力佳	2025-10-30	6 个月	新股 流通 受限	46.68	55.66	146	6,815.28	8,126.36	-
603175	超颖电子	2025-10-17	6 个月	新股 流通 受限	17.08	48.56	169	2,886.52	8,206.64	-
603248	锡华科技	2025-12-16	6 个月	新股 流通 受限	10.10	16.30	260	2,626.00	4,238.00	-
603262	技源集团	2025-07-16	6 个月	新股 流通 受限	10.88	28.10	155	1,686.40	4,355.50	-
603334	丰倍生物	2025-10-29	6 个月	新股 流通 受限	24.49	32.82	88	2,155.12	2,888.16	-
603370	华新精科	2025-08-27	6 个月	新股 流通 受限	18.60	46.35	82	1,525.20	3,800.70	-
603376	大明电子	2025-10-28	6 个月	新股 流通 受限	12.55	26.21	111	1,393.05	2,909.31	-
603406	天富龙	2025-07-30	6 个月	新股 流通 受限	23.60	40.16	153	3,610.80	6,144.48	-
603418	友升股份	2025-09-16	6 个月	新股 流通 受限	46.36	59.06	139	6,444.04	8,209.34	-
688727	恒坤新材	2025-11-11	6 个月	新股 流通 受限	14.99	34.87	563	8,439.37	19,631.81	-
688729	屹唐	2025-07-01	6 个月	新股	8.45	24.28	3,505	29,617.25	85,101.40	-

	股份			流通受限						
688759	必贝特	2025-10-21	9 个月	新股流通受限	17.78	25.13	12,552	223,174.56	315,431.76	-
688783	西安奕材	2025-10-20	9 个月	新股流通受限	8.62	18.39	44,370	382,469.40	815,964.30	-
688790	昂瑞微	2025-12-09	9 个月	新股流通受限	83.06	117.07	2,319	192,616.14	271,485.33	-
688802	沐曦股份	2025-12-09	9 个月	新股流通受限	104.66	399.40	3,994	418,012.04	1,595,203.60	-
688805	健信超导	2025-12-17	6 个月	新股流通受限	18.58	32.37	265	4,923.70	8,578.05	-
688807	优迅股份	2025-12-10	6 个月	新股流通受限	51.66	135.56	131	6,767.46	17,758.36	-
688809	强一股份	2025-12-23	6 个月	新股流通受限	85.09	203.31	259	22,038.31	52,657.29	-

注：基金持有的股票在流通受限期内，如获得股票红利、送股、转增股、配股的，则此新增股票的流通受限期和估值价格与相应原股票一致。

7.4.12.2 期末持有的暂时停牌等流通受限股票

本基金本报告期末未持有暂时停牌等流通受限股票。

7.4.12.3 期末债券正回购交易中作为抵押的债券

7.4.12.3.1 银行间市场债券正回购

截至本报告期末 2025 年 12 月 31 日止，本基金从事银行间市场债券正回购交易形成的卖出回购证券款余额为 0，无抵押债券。

7.4.12.3.2 交易所市场债券正回购

截至本报告期末 2025 年 12 月 31 日止，本基金从事证券交易所债券正回购交易形成的卖出回购证券款余额为 0，无抵押债券。

7.4.12.4 期末参与转融通证券出借业务的证券

本基金本报告期末无参与转融通证券出借业务的证券。

7.4.13 金融工具风险及管理

7.4.13.1 风险管理政策和组织架构

本基金管理人按照“自上而下与自下而上相结合，全面管理、专业分工”的思路，将风险控制嵌入到全公司的组织架构中，对风险实行多层次、多角度、全方位的管理。从投资决策的层次看，投资决策委员会、投资总监、基金投资部门总经理和基金经理对投资行为及相关风险进行管理、监控，并根据其不同权限实施风险控制；从岗位职能的分工上看，基金经理、监察合规管理部门、集中交易部门、核算部以及投资风险管理部从不同角度、不同环节对投资的全过程实行风险监控和管理；从投资管理的流程看，已经形成了一套贯穿“事前的风险定位、事中的风险管理和事后的风险评估”的健全的风险监控体系。

本基金是混合基金，理论上其风险收益水平高于债券基金和货币市场基金，低于股票基金。日常经营活动中本基金面临的风险主要包括信用风险、流动性风险及市场风险，本基金的基金管理人从事风险管理的主要目标是争取将以上风险控制在限定的范围之内，使本基金在风险和收益之间取得最佳的平衡，以实现“风险和收益相匹配”的风险收益目标。

7.4.13.2 信用风险

信用风险是指包括债券发行人出现拒绝支付利息或到期时拒绝支付本息的违约风险，或由于债券发行人信用质量降低导致债券价格下跌的风险，及因交易对手违约而产生的交割风险。本基金管理人建立了内部信用评级制度，通过严格的备选库制度和分散化投资方式防范信用风险。本基金在交易所进行的证券交易交收和款项清算对手为中国证券登记结算有限责任公司，在银行间同业市场主要通过交易对手库制度防范交易对手风险。于 2025 年 12 月 31 日，本基金持有的除国债、地方政府债、央行票据和政策性金融债以外的债券占基金资产净值的比例为 0.00%(2024 年 12 月 31 日：1.31%)。

7.4.13.2.1 按短期信用评级列示的债券投资

单位：人民币元

短期信用评级	本期末 2025年12月31日	上年度末 2024年12月31日
A-1	0.00	0.00
A-1 以下	0.00	0.00
未评级	0.00	0.00
合计	0.00	0.00

注：1. 债券评级取自第三方评级机构的债项评级。

2. 未评级债券为剩余期限在一年以内的国债、政策性金融债、央票及未有第三方机构评级的企业发行的债券。

3. 债券投资以全价列示。

7.4.13.2.2 按短期信用评级列示的资产支持证券投资

单位：人民币元

短期信用评级	本期末 2025年12月31日	上年度末 2024年12月31日
A-1	0.00	0.00
A-1 以下	0.00	0.00
未评级	0.00	0.00
合计	0.00	0.00

7.4.13.2.3 按短期信用评级列示的同业存单投资

单位：人民币元

短期信用评级	本期末 2025年12月31日	上年度末 2024年12月31日
A-1	0.00	0.00
A-1 以下	0.00	0.00
未评级	0.00	0.00
合计	0.00	0.00

7.4.13.2.4按长期信用评级列示的债券投资

单位：人民币元

长期信用评级	本期末 2025年12月31日	上年度末 2024年12月31日
AAA	0.00	51,532,615.05
AAA 以下	0.00	0.00
未评级	0.00	0.00
合计	0.00	51,532,615.05

注：1. 债券评级取自第三方评级机构的债项评级。

2. 未评级债券为剩余期限大于一年的国债、政策性金融债、央票及未有第三方机构评级的企业发行的债券。

3. 债券投资以全价列示。

7.4.13.2.5 按长期信用评级列示的资产支持证券投资

单位：人民币元

长期信用评级	本期末 2025年12月31日	上年度末 2024年12月31日
AAA	0.00	0.00
AAA 以下	0.00	0.00
未评级	0.00	0.00
合计	0.00	0.00

7.4.13.2.6按长期信用评级列示的同业存单投资

单位：人民币元

长期信用评级	本期末 2025年12月31日	上年度末 2024年12月31日
AAA	0.00	0.00
AAA 以下	0.00	0.00
未评级	0.00	0.00
合计	0.00	0.00

7.4.13.3流动性风险

流动性风险是指包括因市场交易量不足，导致基金管理人不能以合理价格及时进行证券交易的风险，或投资组合无法应付客户赎回要求所引起的违约风险。本基金采用分散投资、控制流通受限证券比例等方式防范流动性风险，同时公司已经建立全覆盖、多维度以压力测试为核心的开放式基金流动性风险监测与预警制度，投资风险管理部独立于投资部门负责流动性压力测试的实施与评估。

针对兑付赎回资金的流动性风险，本基金的基金管理人对本基金的申购赎回情况进行严密监控并预测流动性需求，保持基金投资组合中的可用现金头寸与之相匹配。本基金的基金管理人在基金合同中设计了巨额赎回条款，约定在非常情况下赎回申请的处理方式，控制因开放申购赎回模式带来的流动性风险，有效保障基金持有人利益。于 2025 年 12 月 31 日，除卖出回购金融资产款余额(计息但该利息金额不重大)以外，本基金承担的其他金融负债的合同约定到期日均为一年以内且不计息，可赎回基金份额净值(净资产)无固定到期日且不计息，因此账面余额约为未折现的合约到期现金流量。

7.4.13.3.1 报告期内本基金组合资产的流动性风险分析

本基金的基金管理人在基金运作过程中按照《公开募集证券投资基金运作管理办法》《公开募集开放式证券投资基金流动性风险管理规定》等法规的要求对本基金组合资产的流动性风险进行管理，通过独立的风险管理部门对本基金组合的流动性指标进行持续的监测和分析。

同时，本基金的基金管理人通过合理分散逆回购交易的到期日与交易对手的集中度；按照穿透

原则对交易对手的财务状况、偿付能力及杠杆水平等进行必要的尽职调查与严格的准入管理，以及对不同的交易对手实施交易额度管理并进行动态调整等措施严格管理本基金从事逆回购交易的流动性风险和交易对手风险。此外，本基金的基金管理人建立了逆回购交易质押品管理制度：根据质押品的资质确定质押率水平；持续监测质押品的风险状况与价值变动以确保质押品按公允价值计算足额；并在与私募类证券资管产品及中国证监会认定的其他主体为交易对手开展逆回购交易时，可接受质押品的资质要求与基金合同约定的投资范围保持一致。

本基金的投资范围为具有良好流动性的金融工具，所持大部分证券在流动性良好的证券交易所或者银行间同业市场交易，除本报告期末本基金持有的流通受限证券章节中所列示券种流通暂时受限制不能自由转让外，其余均能及时变现。评估结果显示组合高流动性资产比重较高，组合变现比例能力较好。

7.4.13.4 市场风险

市场风险是指因受各种因素影响而引起的基金所持证券及其衍生品市场价格不利波动，使基金资产面临损失的风险，包括利率风险、外汇风险和其他价格风险。

7.4.13.4.1 利率风险

利率风险是指基金的财务状况和现金流量受市场利率变动而发生波动的风险。投资管理人通过久期、凸度、VaR 等方法评估组合面临的利率风险敞口，并通过调整投资组合的久期等方法对上述利率风险进行管理。

7.4.13.4.1.1 利率风险敞口

单位：人民币元

本期末 2025年12月31 日	1年以内	1-5年	5年以上	不计息	合计
资产					
货币资金	1,691,987,827.75	-	-	-	1,691,987,827.75
结算备付金	19,024,895.24	-	-	-	19,024,895.24
存出保证金	3,414,156.14	-	-	-	3,414,156.14
交易性金融资产	-	-	-	7,316,053,982.98	7,316,053,982.98
衍生金融资产	-	-	-	-	-
买入返售金融资产	-	-	-	-	-
应收清算款	-	-	-	66,302,656.22	66,302,656.22

应收股利	-	-	-	-	-
应收申购款	-	-	-	84,301,573.90	84,301,573.90
递延所得税资产	-	-	-	-	-
其他资产	-	-	-	-	-
资产总计	1,714,426,879.13	-	-	7,466,658,213.10	9,181,085,092.23
负债					
短期借款	-	-	-	-	-
交易性金融负债	-	-	-	-	-
衍生金融负债	-	-	-	-	-
卖出回购金融资产款	-	-	-	-	-
应付清算款	-	-	-	-	-
应付赎回款	-	-	-	38,037,909.38	38,037,909.38
应付管理人报酬	-	-	-	8,701,222.87	8,701,222.87
应付托管费	-	-	-	1,450,203.80	1,450,203.80
应付销售服务费	-	-	-	-	-
应付投资顾问费	-	-	-	-	-
应交税费	-	-	-	-	-
应付利润	-	-	-	-	-
递延所得税负债	-	-	-	-	-
其他负债	-	-	-	7,257,276.44	7,257,276.44
负债总计	-	-	-	55,446,612.49	55,446,612.49
利率敏感度缺口	1,714,426,879.13	-	-	7,411,211,600.61	9,125,638,479.74
上年度末					
2024 年 12 月 31 日	1 年以内	1-5 年	5 年以上	不计息	合计
资产					
货币资金	526,372,455.62	-	-	-	526,372,455.62
结算备付金	18,910,463.59	-	-	-	18,910,463.59
存出保证金	1,969,643.84	-	-	-	1,969,643.84
交易性金融资产	51,532,615.05	-	-	3,376,640,248.26	3,428,172,863.31
衍生金融资产	-	-	-	-	-
买入返售金融资	-	-	-	-	-

产					
应收清算款	-	-	-	17,972,387.85	17,972,387.85
应收股利	-	-	-	-	-
应收申购款	-	-	-	2,651,164.19	2,651,164.19
递延所得税资产	-	-	-	-	-
其他资产	-	-	-	-	-
资产总计	598,785,178.10	-	-	3,397,263,800.30	3,996,048,978.40
负债					
短期借款	-	-	-	-	-
交易性金融负债	-	-	-	-	-
衍生金融负债	-	-	-	-	-
卖出回购金融资产款	-	-	-	-	-
应付清算款	-	-	-	27,737,421.55	27,737,421.55
应付赎回款	-	-	-	15,736,912.53	15,736,912.53
应付管理人报酬	-	-	-	4,035,269.49	4,035,269.49
应付托管费	-	-	-	672,544.93	672,544.93
应付销售服务费	-	-	-	-	-
应付投资顾问费	-	-	-	-	-
应交税费	-	-	-	5,429.32	5,429.32
应付利润	-	-	-	-	-
递延所得税负债	-	-	-	-	-
其他负债	-	-	-	6,602,193.04	6,602,193.04
负债总计	-	-	-	54,789,770.86	54,789,770.86
利率敏感度缺口	598,785,178.10	-	-	3,342,474,029.44	3,941,259,207.54

注：各期限分类的标准为按金融资产或金融负债的重新定价日或到期日孰早者进行分类。

7.4.13.4.1.2利率风险的敏感性分析

本期末本基金未持有交易性债券投资（不包括可转债），因此市场利率的变动对于本基金资产净值无重大影响。

7.4.13.4.2外汇风险

本基金的所有资产及负债以人民币计价，因此无重大外汇风险。

7.4.13.4.3其他价格风险

其他价格风险是指基金所持金融工具的公允价值或未来现金流量因除市场利率和外汇汇率以外的市场价格因素变动而发生波动的风险。本基金主要投资于证券交易所上市或银行间同业市场交易的股票和债券，所面临的其他价格风险来源于单个证券发行主体自身经营情况或特殊事项的影响，

也可能来源于证券市场整体波动的影响。

本基金的基金管理人采用 Barra 风险管理系统，通过标准差、跟踪误差、beta 值、VAR 等指标，监控投资组合面临的市场价格波动风险。

7.4.13.4.3.1 其他价格风险敞口

金额单位：人民币元

项目	本期末 2025 年 12 月 31 日		上年度末 2024 年 12 月 31 日	
	公允价值	占基金 资产净 值比例 (%)	公允价值	占基金 资产净 值比例 (%)
交易性金融资产—股票投资	7,316,053,982.98	80.17	3,376,640,248.26	85.67
交易性金融资产—贵金属投资	-	-	-	-
衍生金融资产—权证投资	-	-	-	-
其他	-	-	-	-
合计	7,316,053,982.98	80.17	3,376,640,248.26	85.67

7.4.13.4.3.2 其他价格风险的敏感性分析

假设	除业绩比较基准以外的其他市场变量保持不变		
分析	相关风险变量的变动	对资产负债表日基金资产净值的 影响金额（单位：人民币元）	
		本期末 2025 年 12 月 31 日	上年度末 2024 年 12 月 31 日
	1.业绩比较基准上升 5%	822,282,601.77	304,903,590.66
2.业绩比较基准下降 5%	-822,282,601.77	-304,903,590.66	

7.4.14 公允价值

7.4.14.1 金融工具公允价值计量的方法

公允价值计量结果所属的层次，由对公允价值计量整体而言具有重要意义的输入值所属的最低层次决定：

第一层次：相同资产或负债在活跃市场上未经调整的报价。

第二层次：除第一层次输入值外相关资产或负债直接或间接可观察的输入值。

第三层次：相关资产或负债的不可观察输入值。

7.4.14.2 持续的以公允价值计量的金融工具

7.4.14.2.1 各层次金融工具的公允价值

单位：人民币元

公允价值计量结果所属的层次	本期末 2025 年 12 月 31 日	上年度末 2024 年 12 月 31 日
第一层次	7,312,321,849.90	3,427,723,177.75
第二层次	-	27,736.50
第三层次	3,732,133.08	421,949.06
合计	7,316,053,982.98	3,428,172,863.31

7.4.14.2.2 公允价值所属层次间的重大变动

对于公开市场交易的金融工具，若出现重大事项停牌、交易不活跃或非公开发行等情况，本基金不会于停牌日至交易恢复活跃日期间、交易不活跃期间及限售期间将相关金融工具的公允价值列入第一层次，并根据估值调整中采用的对公允价值计量整体而言具有重要意义的输入值所属的最低层次，确定相关金融工具的公允价值应属第二层次或第三层次。

7.4.14.2.3 第三层次公允价值余额及变动情况

7.4.14.2.3.1 第三层次公允价值余额及变动情况

单位：人民币元

项目	本期 2025 年 1 月 1 日至 2025 年 12 月 31 日		
	交易性金融资产		合计
	债券投资	股票投资	
期初余额	-	421,949.06	421,949.06
当期购买	-	10,895,737.88	10,895,737.88
当期出售/结算	-	-	-
转入第三层次	-	-	-
转出第三层次	-	11,804,305.92	11,804,305.92
当期利得或损失总额	-	4,218,752.06	4,218,752.06
其中：计入损益的利得或损失	-	4,218,752.06	4,218,752.06
计入其他综合收益的利得或损失（若有）	-	-	-
期末余额	-	3,732,133.08	3,732,133.08
期末仍持有的第三层次金融资产计入本期损益的未实现利得或损失的变动——公允价值变动损益	-	2,179,404.60	2,179,404.60

项目	上年度可比期间 2024 年 1 月 1 日至 2024 年 12 月 31 日		
	交易性金融资产		合计
	债券投资	股票投资	
期初余额	-	24,522,486.88	24,522,486.88
当期购买	-	456,240.20	456,240.20
当期出售/结算	-	-	-
转入第三层次	-	-	-
转出第三层次	-	21,029,905.29	21,029,905.29
当期利得或损失总额	-	-3,526,872.73	-3,526,872.73
其中：计入损益的利得或损失	-	-3,526,872.73	-3,526,872.73
计入其他综合收益的利得或损失（若有）	-	-	-
期末余额	-	421,949.06	421,949.06
期末仍持有的第三层次金融资产计入本期损益的未实现利得或损失的变动——公允价值变动损益	-	231,759.11	231,759.11

7.4.14.2.3.2 使用重要不可观察输入值的第三层次公允价值计量的情况

单位：人民币元

项目	本期末公允价值	采用的估值技术	不可观察输入值		
			名称	范围/加权平均值	与公允价值之间的关系
流动性折扣估值处于限售期的股票投资	3,732,133.08	平均价格亚式期权模型	预期年化波动率	0.18—3.0323	负相关
项目	上年度末公允价值	采用的估值技术	不可观察输入值		
			名称	范围/加权平均值	与公允价值之间的关系
流动性折扣估值处于限售期的股票投资	421,949.06	平均价格亚式期权模型	预期年化波动率	0.3423—4.9648	负相关

7.4.14.3 非持续的以公允价值计量的金融工具的说明

本基金未持有非持续的以公允价值计量的金融工具。

7.4.14.4 不以公允价值计量的金融工具的相关说明

本基金持有的不以公允价值计量的金融工具为以摊余成本计量的金融资产和金融负债，这些金

融工具因其剩余期限较短，所以其账面价值与公允价值相若。

7.4.15 有助于理解和分析会计报表需要说明的其他事项

截至资产负债表日本基金无需要说明的其他重要事项。

§8 投资组合报告

8.1 期末基金资产组合情况

金额单位：人民币元

序号	项目	金额	占基金总资产的比例 (%)
1	权益投资	7,316,053,982.98	79.69
	其中：股票	7,316,053,982.98	79.69
2	基金投资	-	-
3	固定收益投资	-	-
	其中：债券	-	-
	资产支持证券	-	-
4	贵金属投资	-	-
5	金融衍生品投资	-	-
6	买入返售金融资产	-	-
	其中：买断式回购的买入返售金融资产	-	-
7	银行存款和结算备付金合计	1,711,012,722.99	18.64
8	其他各项资产	154,018,386.26	1.68
9	合计	9,181,085,092.23	100.00

8.2 报告期末按行业分类的股票投资组合

8.2.1 报告期末按行业分类的境内股票投资组合

代码	行业类别	公允价值 (元)	占基金资产净值比例 (%)
A	农、林、牧、渔业	-	-
B	采矿业	8,425,620.72	0.09
C	制造业	5,985,185,496.09	65.59
D	电力、热力、燃气及水生产和供应业	-	-
E	建筑业	-	-

F	批发和零售业	10,654,290.44	0.12
G	交通运输、仓储和邮政业	-	-
H	住宿和餐饮业	-	-
I	信息传输、软件和信息技术服务业	158,381,011.86	1.74
J	金融业	985,230,864.31	10.80
K	房地产业	-	-
L	租赁和商务服务业	-	-
M	科学研究和技术服务业	151,632,628.48	1.66
N	水利、环境和公共设施管理业	-	-
O	居民服务、修理和其他服务业	-	-
P	教育	-	-
Q	卫生和社会工作	16,544,071.08	0.18
R	文化、体育和娱乐业	-	-
S	综合	-	-
	合计	7,316,053,982.98	80.17

8.3 期末按公允价值占基金资产净值比例大小排序的所有股票投资明细

金额单位：人民币元

序号	股票代码	股票名称	数量（股）	公允价值	占基金资产净值比例（%）
1	300274	阳光电源	4,802,477	821,415,666.08	9.00
2	300308	中际旭创	1,221,772	745,280,920.00	8.17
3	300502	新易盛	1,408,334	606,822,953.92	6.65
4	601138	工业富联	6,993,247	433,930,976.35	4.76
5	002384	东山精密	4,058,838	343,580,636.70	3.77
6	002463	沪电股份	4,337,088	316,911,020.16	3.47
7	002916	深南电路	1,257,533	292,112,340.57	3.20
8	002475	立讯精密	4,058,495	230,157,251.45	2.52
9	600030	中信证券	7,824,325	224,636,370.75	2.46
10	300438	鹏辉能源	3,418,800	181,948,536.00	1.99
11	002008	大族激光	4,159,200	171,317,448.00	1.88
12	600522	中天科技	9,432,707	170,920,650.84	1.87
13	300059	东方财富	7,267,084	168,451,007.12	1.85
14	002497	雅化集团	6,764,250	167,415,187.50	1.83
15	688256	寒武纪	108,080	146,507,844.00	1.61

16	300033	同花顺	437,556	140,971,792.08	1.54
17	603659	璞泰来	5,115,340	139,853,395.60	1.53
18	300750	宁德时代	367,148	134,838,774.48	1.48
19	603380	易德龙	3,377,909	128,360,542.00	1.41
20	002245	蔚蓝锂芯	6,175,061	109,916,085.80	1.20
21	001301	尚太科技	1,229,000	105,460,490.00	1.16
22	300693	盛弘股份	2,732,848	104,613,421.44	1.15
23	601377	兴业证券	14,030,300	104,104,826.00	1.14
24	002466	天齐锂业	1,879,533	104,088,537.54	1.14
25	300207	欣旺达	3,816,999	99,814,523.85	1.09
26	002396	星网锐捷	3,270,100	99,084,030.00	1.09
27	601211	国泰海通	4,721,377	97,024,297.35	1.06
28	600487	亨通光电	3,853,200	95,289,636.00	1.04
29	688372	伟测科技	771,061	84,115,044.49	0.92
30	601688	华泰证券	3,394,400	80,073,896.00	0.88
31	002812	恩捷股份	1,306,000	73,971,840.00	0.81
32	002409	雅克科技	971,400	71,980,740.00	0.79
33	603259	药明康德	744,700	67,499,608.00	0.74
34	002236	大华股份	3,428,940	64,944,123.60	0.71
35	600958	东方证券	4,647,700	50,659,930.00	0.56
36	000166	申万宏源	9,071,363	47,806,083.01	0.52
37	601988	中国银行	7,993,400	45,802,182.00	0.50
38	603345	安井食品	481,384	38,164,123.52	0.42
39	688472	阿特斯	2,239,518	33,391,213.38	0.37
40	300926	博俊科技	1,002,170	32,851,132.60	0.36
41	603806	福斯特	1,898,216	26,499,095.36	0.29
42	600999	招商证券	1,544,500	25,700,480.00	0.28
43	601615	明阳智能	1,396,613	20,222,956.24	0.22
44	300015	爱尔眼科	1,506,746	16,544,071.08	0.18
45	601865	福莱特	1,051,440	16,476,064.80	0.18
46	688258	卓易信息	154,632	11,840,172.24	0.13
47	300592	华凯易佰	978,600	10,627,596.00	0.12
48	600988	赤峰黄金	266,400	8,322,336.00	0.09
49	688802	沐曦股份	3,994	1,595,203.60	0.02
50	688783	西安奕材	44,370	815,964.30	0.01
51	688759	必贝特	12,552	315,431.76	0.00
52	688790	昂瑞微	2,319	271,485.33	0.00
53	301656	联合动力	7,395	188,276.70	0.00
54	001280	中国铀业	2,277	103,284.72	0.00
55	688729	屹唐股份	3,505	85,101.40	0.00
56	688809	强一股份	259	52,657.29	0.00
57	301638	南网数字	2,322	32,995.62	0.00
58	001386	马可波罗	1,626	30,129.78	0.00
59	688727	恒坤新材	563	19,631.81	0.00

60	001233	海安集团	367	19,039.96	0.00
61	688807	优迅股份	131	17,758.36	0.00
62	301632	广东建科	656	15,534.08	0.00
63	301563	云汉芯城	110	14,705.90	0.00
64	301584	建发致新	447	11,988.54	0.00
65	001369	双欣环保	897	11,562.33	0.00
66	301609	山大电力	277	11,354.23	0.00
67	301687	新广益	195	10,606.05	0.00
68	001221	悍高集团	160	9,110.40	0.00
69	301667	纳百川	151	8,617.57	0.00
70	688805	健信超导	265	8,578.05	0.00
71	603418	友升股份	139	8,209.34	0.00
72	603175	超颖电子	169	8,206.64	0.00
73	603092	德力佳	146	8,126.36	0.00
74	001285	瑞立科密	137	7,682.96	0.00
75	301668	昊创瑞通	165	7,392.00	0.00
76	601026	道生天合	451	6,440.28	0.00
77	301575	艾芬达	126	6,243.30	0.00
78	603406	天富龙	153	6,144.48	0.00
79	603262	技源集团	155	4,355.50	0.00
80	603248	锡华科技	260	4,238.00	0.00
81	001388	信通电子	94	4,036.36	0.00
82	603370	华新精科	82	3,800.70	0.00
83	603376	大明电子	111	2,909.31	0.00
84	603334	丰倍生物	88	2,888.16	0.00
85	001396	誉帆科技	69	2,441.91	0.00

8.4 报告期内股票投资组合的重大变动

8.4.1 累计买入金额超出期初基金资产净值2%或前20名的股票明细

金额单位：人民币元

序号	股票代码	股票名称	本期累计买入金额	占期初基金资产净值比例 (%)
1	300274	阳光电源	1,222,033,474.71	31.01
2	601138	工业富联	1,028,966,699.63	26.11
3	002384	东山精密	996,070,175.95	25.27
4	002463	沪电股份	900,638,989.14	22.85
5	300308	中际旭创	762,116,364.86	19.34
6	300502	新易盛	755,388,601.38	19.17
7	002916	深南电路	739,845,999.31	18.77
8	002475	立讯精密	545,383,045.57	13.84
9	688256	寒武纪	527,126,310.22	13.37

10	300394	天孚通信	417,981,091.27	10.61
11	300207	欣旺达	387,357,738.62	9.83
12	300059	东方财富	357,451,212.81	9.07
13	600522	中天科技	353,153,233.49	8.96
14	688123	聚辰股份	296,959,616.79	7.53
15	002396	星网锐捷	287,389,301.47	7.29
16	002179	中航光电	285,685,182.17	7.25
17	300033	同花顺	276,925,677.55	7.03
18	301205	联特科技	265,150,199.06	6.73
19	603799	华友钴业	258,900,148.64	6.57
20	600030	中信证券	247,407,472.85	6.28
21	300750	宁德时代	247,142,637.56	6.27
22	002008	大族激光	243,338,875.18	6.17
23	002497	雅化集团	241,081,853.62	6.12
24	601211	国泰海通	237,425,476.01	6.02
25	601689	拓普集团	215,014,506.20	5.46
26	000858	五粮液	200,916,341.55	5.10
27	300014	亿纬锂能	195,906,649.99	4.97
28	600958	东方证券	192,874,273.45	4.89
29	002050	三花智控	189,407,555.90	4.81
30	688041	海光信息	187,763,864.03	4.76
31	300438	鹏辉能源	181,779,449.00	4.61
32	000733	振华科技	174,765,837.09	4.43
33	600699	均胜电子	171,927,567.33	4.36
34	603986	兆易创新	168,015,014.08	4.26
35	002602	世纪华通	165,171,430.89	4.19
36	002466	天齐锂业	163,496,962.11	4.15
37	300693	盛弘股份	159,915,605.95	4.06
38	603228	景旺电子	159,764,212.82	4.05
39	002600	领益智造	152,199,392.37	3.86
40	601519	大智慧	149,835,381.90	3.80
41	601688	华泰证券	143,622,419.00	3.64
42	600487	亨通光电	141,408,094.81	3.59
43	603659	璞泰来	141,051,288.10	3.58
44	601012	隆基绿能	134,692,894.44	3.42
45	002609	捷顺科技	128,399,284.00	3.26
46	603019	中科曙光	127,346,642.83	3.23
47	000887	中鼎股份	121,333,310.00	3.08
48	000063	中兴通讯	119,893,567.00	3.04
49	600765	中航重机	119,721,490.57	3.04
50	002315	焦点科技	118,570,763.82	3.01
51	688385	复旦微电	117,111,477.05	2.97
52	300383	光环新网	117,089,375.58	2.97
53	600519	贵州茅台	116,212,807.00	2.95

54	001301	尚太科技	115,359,660.00	2.93
55	605117	德业股份	113,625,556.21	2.88
56	688372	伟测科技	111,057,413.29	2.82
57	688008	澜起科技	109,610,690.74	2.78
58	002245	蔚蓝锂芯	106,974,596.12	2.71
59	600480	凌云股份	101,466,062.44	2.57
60	002459	晶澳科技	100,396,185.00	2.55
61	002410	广联达	100,242,204.02	2.54
62	688668	鼎通科技	99,922,612.75	2.54
63	300418	昆仑万维	98,998,055.47	2.51
64	000596	古井贡酒	98,434,778.40	2.50
65	300476	胜宏科技	98,231,525.00	2.49
66	601555	东吴证券	97,766,533.60	2.48
67	601377	兴业证券	97,291,910.39	2.47
68	300408	三环集团	94,246,749.08	2.39
69	002407	多氟多	93,660,332.14	2.38
70	603186	华正新材	92,831,491.46	2.36
71	002812	恩捷股份	91,968,247.40	2.33
72	600988	赤峰黄金	91,006,786.38	2.31
73	600050	中国联通	90,606,277.00	2.30
74	300926	博俊科技	89,006,341.85	2.26
75	300130	新国都	87,573,658.48	2.22
76	000166	申万宏源	84,927,853.87	2.15
77	688220	翱捷科技	84,535,262.26	2.14
78	300475	香农芯创	84,471,426.61	2.14
79	601360	三六零	82,455,706.00	2.09
80	600183	生益科技	80,964,219.40	2.05
81	301200	大族数控	80,659,943.48	2.05
82	002850	科达利	79,764,037.28	2.02

注：买入金额按买卖成交金额（成交单价乘以成交数量）填列，不考虑相关交易费用。

8.4.2 累计卖出金额超出期初基金资产净值 2%或前 20 名的股票明细

金额单位：人民币元

序号	股票代码	股票名称	本期累计卖出金额	占期初基金资产净值比例 (%)
1	002916	深南电路	1,127,842,760.37	28.62
2	300502	新易盛	1,095,654,128.88	27.80
3	002463	沪电股份	1,089,945,747.29	27.65
4	601138	工业富联	1,084,534,149.82	27.52
5	300308	中际旭创	1,040,581,586.39	26.40
6	300274	阳光电源	771,270,495.69	19.57

7	002384	东山精密	748,215,251.93	18.98
8	002475	立讯精密	508,699,250.18	12.91
9	300394	天孚通信	442,347,620.74	11.22
10	688256	寒武纪	398,627,765.81	10.11
11	688123	聚辰股份	393,796,404.69	9.99
12	300207	欣旺达	312,795,033.65	7.94
13	603799	华友钴业	311,984,829.82	7.92
14	301205	联特科技	290,082,846.32	7.36
15	002179	中航光电	283,789,288.80	7.20
16	300750	宁德时代	279,883,431.01	7.10
17	300014	亿纬锂能	239,800,982.50	6.08
18	002993	奥海科技	233,920,161.69	5.94
19	600522	中天科技	233,702,330.49	5.93
20	601689	拓普集团	223,800,231.56	5.68
21	002396	星网锐捷	218,605,937.20	5.55
22	000733	振华科技	205,365,413.42	5.21
23	000858	五粮液	199,645,663.27	5.07
24	002050	三花智控	196,794,251.59	4.99
25	688041	海光信息	194,026,229.63	4.92
26	600699	均胜电子	193,714,568.72	4.92
27	002315	焦点科技	178,833,428.61	4.54
28	002602	世纪华通	178,832,761.94	4.54
29	002180	纳思达	178,168,280.80	4.52
30	300059	东方财富	172,091,054.55	4.37
31	603986	兆易创新	169,611,750.67	4.30
32	300476	胜宏科技	168,442,354.00	4.27
33	601519	大智慧	166,567,833.93	4.23
34	002600	领益智造	164,382,407.65	4.17
35	600765	中航重机	163,900,734.31	4.16
36	000063	中兴通讯	158,436,245.53	4.02
37	002609	捷顺科技	156,208,812.64	3.96
38	603228	景旺电子	152,616,496.82	3.87
39	601615	明阳智能	150,746,828.34	3.82
40	300383	光环新网	147,174,884.00	3.73
41	603019	中科曙光	142,577,618.91	3.62
42	601012	隆基绿能	139,758,435.18	3.55
43	688668	鼎通科技	139,537,260.71	3.54
44	601211	国泰海通	139,362,012.44	3.54
45	301200	大族数控	136,716,105.40	3.47
46	600958	东方证券	136,157,537.68	3.45
47	605088	冠盛股份	136,034,840.90	3.45
48	000887	中鼎股份	124,937,461.91	3.17
49	002008	大族激光	124,896,209.19	3.17
50	000997	新大陆	122,103,693.66	3.10

51	688385	复旦微电	118,879,223.75	3.02
52	300033	同花顺	116,266,843.74	2.95
53	002497	雅化集团	115,590,840.60	2.93
54	600519	贵州茅台	114,808,649.86	2.91
55	688008	澜起科技	110,223,240.66	2.80
56	600480	凌云股份	108,421,169.68	2.75
57	300130	新国都	107,880,478.38	2.74
58	002459	晶澳科技	105,626,294.84	2.68
59	605117	德业股份	104,990,086.91	2.66
60	603186	华正新材	102,785,683.00	2.61
61	600050	中国联通	102,071,013.00	2.59
62	688376	美埃科技	98,603,440.77	2.50
63	002410	广联达	97,336,642.60	2.47
64	000596	古井贡酒	96,976,596.83	2.46
65	601900	南方传媒	94,949,818.97	2.41
66	301191	菲菱科思	93,960,064.22	2.38
67	601360	三六零	93,694,689.64	2.38
68	300548	长芯博创	92,713,778.00	2.35
69	002080	中材科技	92,589,371.00	2.35
70	600487	亨通光电	92,376,602.45	2.34
71	300418	昆仑万维	92,079,752.07	2.34
72	001309	德明利	92,007,329.94	2.33
73	002850	科达利	91,259,568.00	2.32
74	688372	伟测科技	89,667,485.29	2.28
75	601555	东吴证券	88,014,711.23	2.23
76	002407	多氟多	87,434,702.10	2.22
77	600988	赤峰黄金	86,882,264.00	2.20
78	301280	珠城科技	86,621,108.20	2.20
79	600183	生益科技	86,000,516.64	2.18
80	300408	三环集团	84,375,877.30	2.14
81	002756	永兴材料	83,539,584.01	2.12
82	300604	长川科技	82,931,652.36	2.10
83	301308	江波龙	82,418,679.84	2.09
84	300842	帝科股份	80,674,012.48	2.05
85	300763	锦浪科技	80,141,737.26	2.03
86	300035	中科电气	79,601,411.00	2.02
87	688498	源杰科技	79,265,015.70	2.01

注：卖出金额按买卖成交金额（成交单价乘以成交数量）填列，不考虑相关交易费用。

8.4.3 买入股票的成本总额及卖出股票的收入总额

单位：人民币元

买入股票成本（成交）总额	24,277,494,428.91
--------------	-------------------

卖出股票收入（成交）总额	24,325,638,406.58
--------------	-------------------

注：“买入股票成本”或“卖出股票收入”均按买卖成交金额（成交单价乘以成交数量）填列，不考虑相关交易费用。

8.5 期末按债券品种分类的债券投资组合

本基金本报告期末未持有债券。

8.6 期末按公允价值占基金资产净值比例大小排序的前五名债券投资明细

本基金本报告期末未持有债券。

8.7 期末按公允价值占基金资产净值比例大小排序的所有资产支持证券投资明细

本基金本报告期末未持有资产支持证券。

8.8 报告期末按公允价值占基金资产净值比例大小排序的前五名贵金属投资明细

本基金本报告期末未持有贵金属。

8.9 期末按公允价值占基金资产净值比例大小排序的前五名权证投资明细

本基金本报告期末未持有权证。

8.10 本基金投资股指期货的投资政策

本基金本报告期末投资股指期货。

8.11 报告期末本基金投资的国债期货交易情况说明

8.11.1 本期国债期货投资政策

本基金本报告期末投资国债期货。

8.11.2 本期国债期货投资评价

本基金本报告期末投资国债期货。

8.12 投资组合报告附注

8.12.1 基金管理人未发现本基金投资的前十名证券的发行主体出现本期被监管部门立案调查，或在报告编制日前一年内受到公开谴责、处罚的情形。

8.12.2 本基金投资的前十名股票没有超出基金合同规定的备选股票库。

8.12.3 期末其他各项资产构成

单位：人民币元

序号	名称	金额
1	存出保证金	3,414,156.14
2	应收清算款	66,302,656.22

3	应收股利	-
4	应收利息	-
5	应收申购款	84,301,573.90
6	其他应收款	-
7	待摊费用	-
8	其他	-
9	合计	154,018,386.26

8.12.4 期末持有的处于转股期的可转换债券明细

本基金本报告期末未持有处于转股期的可转换债券。

8.12.5 期末前十名股票中存在流通受限情况的说明

本基金本报告期末前十名股票中不存在流通受限情况。

§9 基金份额持有人信息

9.1 期末基金份额持有人户数及持有人结构

份额单位：份

持有人户数(户)	户均持有的 基金份额	持有人结构			
		机构投资者		个人投资者	
		持有份额	占总份额 比例	持有份额	占总份额 比例
142,181	20,881.19	971,031,864.40	32.71%	1,997,877,292.69	67.29%

注：持有人户数含未确权的原持有人户数。

9.2 期末基金管理人的从业人员持有本基金的情况

项目	持有份额总数（份）	占基金总份额比例
基金管理人所有从业人员持有 本基金	182,396.39	0.0061%

9.3 期末基金管理人的从业人员持有本开放式基金份额总量区间情况

项目	持有基金份额总量的数量区间（万份）
本公司高级管理人员、基金投资和 研究部门负责人持有本开放式基金	0
本基金基金经理持有本开放式基金	10~50

9.4 期末兼任私募资产管理计划投资经理的基金经理本人及其直系亲属持有本人管理的产品情况

基金经理姓名	产品类型	持有本人管理的产品份额总量的数量区间（万份）
刘健维	公募基金	>100
	私募资产管理计划	0
	合计	>100

注：持有本人管理的产品份额总量的数量区间为基金经理本人及其直系亲属持有份额的合计数。

§ 10 开放式基金份额变动

单位：份

基金合同生效日(2007年12月18日)基金份额总额	800,000,000.00
本报告期期初基金份额总额	2,483,043,502.59
本报告期基金总申购份额	2,147,872,608.09
减：本报告期基金总赎回份额	1,662,006,953.59
本报告期基金拆分变动份额	-
本报告期末基金份额总额	2,968,909,157.09

§ 11 重大事件揭示

11.1 基金份额持有人大会决议

本报告期内未召开基金份额持有人大会。

11.2 基金管理人、基金托管人的专门基金托管部门的重大人事变动

本基金管理人于 2025 年 3 月 22 日发布公告，自 2025 年 3 月 20 日起，刘晓艳女士担任公司董事长，其原任公司董事长（联席）职务自行免去，詹余引先生不再担任公司董事长；吴欣荣先生担任公司总经理，其原任公司执行总经理（总经理级）职务自行免去，刘晓艳女士不再担任公司总经理；陈皓先生、萧楠先生不再担任公司副总经理级高级管理人员；刘硕凌先生担任公司首席信息官，管勇先生不再担任公司首席信息官。本基金管理人于 2025 年 5 月 17 日发布公告，自 2025 年 5 月 15 日起张坤先生不再担任公司副总经理级高级管理人员。本基金管理人于 2025 年 9 月 30 日发布公告，自 2025 年 9 月 29 日起张清华先生不再担任公司副总经理级高级管理人员。

本报告期内，孟羽任交通银行资产托管部/资产托管业务发展中心总经理。

11.3 涉及基金管理人、基金财产、基金托管业务的诉讼

本报告期内无涉及本基金管理人、基金财产、基金托管业务的诉讼事项。

11.4 基金投资策略的改变

本报告期内本基金的投资策略未有重大变化。

11.5 为基金进行审计的会计师事务所情况

本基金自转型以来连续 19 年聘请安永华明会计师事务所（特殊普通合伙）提供审计服务，本报告年度的审计费用为 87,100.00 元。

11.6 管理人、托管人及相关从业人员受调查或处罚等情况

11.6.1 管理人受调查或处罚等情况

管理人受调查或处罚等情况	内容
受到调查或处罚等措施的主体	易方达基金管理有限公司
受到调查或处罚等措施的时间	2025 年 11 月 5 日
采取调查或处罚等措施的机构	中国证券监督管理委员会广东监管局
受到调查或处罚等措施类型	行政监管措施
受到的具体措施类型	出具警示函
受到调查或处罚等措施的原因	投资运作、合规内控、其他问题（销售管理）
受到处罚的依据	《公开募集证券投资基金管理人监督管理办法》《货币市场基金监督管理办法》《证券期货经营机构私募资产管理业务管理办法》《证券期货经营机构私募资产管理计划运作管理规定》《公开募集证券投资基金销售机构监督管理办法》《证券期货投资者适当性管理办法》
管理人采取整改措施的情况（如提出整改意见）	监管部门对管理人上述方面部分制度机制不完善、规定执行不严格提出整改意见，管理人已及时通过完善制度、优化流程和系统功能等措施完成整改，整改成果已经监管部门验收通过。
其他	/

11.6.2 管理人相关从业人员受调查或处罚等情况

本报告期，本基金相关从业人员未受到调查或处罚。

11.6.3 托管人受调查或处罚等情况

本报告期，基金托管人托管业务部门未受到调查或处罚。

11.6.4 托管人相关从业人员受调查或处罚等情况

本报告期，基金托管人分管公募基金托管业务的高级管理人员未受到调查或处罚。

11.7 基金租用证券公司交易单元的有关情况

11.7.1 基金租用证券公司交易单元进行股票投资及佣金支付情况

金额单位：人民币元

券商名称	交易单元数量	股票交易		应支付该券商的佣金		备注
		成交金额	占当期股票成交总额的比例	佣金	占当期佣金总量的比例	
德邦证券	0	618,114,909.07	1.27%	269,499.08	1.27%	-
东北证券	1	1,513,774,594.54	3.12%	660,009.78	3.12%	-
东方证券	2	4,565,049,101.49	9.40%	1,990,362.95	9.40%	-
方正证券	1	2,119,421,090.89	4.36%	924,067.61	4.36%	-
高盛证券	1	996,397,621.58	2.05%	434,429.36	2.05%	-
光大证券	1	-	-	-	-	-
广发证券	3	9,753,999,802.98	20.07%	4,252,756.05	20.07%	-
国泰海通	1	1,951,451,711.99	4.02%	850,831.94	4.02%	-
天府证券	1	-	-	-	-	-
华安证券	1	740,316,107.36	1.52%	322,777.83	1.52%	-
华泰证券	1	6,345,244,828.44	13.06%	2,766,526.76	13.06%	-
上海证券	1	-	-	-	-	-
万联证券	1	-	-	-	-	-
信达证券	1	1,774,918,468.15	3.65%	773,867.64	3.65%	-
兴业证券	1	7,028,406,346.89	14.47%	3,064,393.26	14.47%	-
银河证券	1	-	-	-	-	-
粤开证券	1	-	-	-	-	-
中信建投	1	3,853,108,723.99	7.93%	1,679,963.79	7.93%	-
中信证券	1	7,327,777,895.13	15.08%	3,194,920.05	15.08%	-

注：a) 本报告期内本基金减少交易单元的证券公司为德邦证券股份有限公司、国泰海通证券股份有限公司、中银国际证券股份有限公司，无新增交易单元。国泰君安证券股份有限公司和海通证券股份有限公司合并为国泰海通证券股份有限公司，宏信证券有限责任公司更名为天府证券有限责任公司。

b) 本基金管理人负责选择证券经营机构，租用其交易单元作为本基金的交易单元。本年度内基金证券经营机构的选择标准有调整，调整后的标准如下：

- 1) 财务状况良好，经营行为规范，在业内具有良好的声誉；
- 2) 具有较强的合规风控能力，内控制度健全并得到有效执行；
- 3) 具备产品运作所需的高效、安全的通讯条件，交易设施满足产品进行证券交易的需要；
- 4) 具有较强的研究、交易服务能力；
- 5) 佣金费率水平符合相关规定及监管要求，并在行业内具有较强竞争力。

c) 本报告期内基金证券经营机构的选择程序如下：

- 1) 本基金管理人根据上述标准考察后确定选用交易单元的证券经营机构。
- 2) 基金管理人和被选中的证券经营机构签订交易单元租用协议。

11.7.2 基金租用证券公司交易单元进行其他证券投资的情况

金额单位：人民币元

券商名称	债券交易		债券回购交易		权证交易	
	成交金额	占当期债券成交总额的比例	成交金额	占当期债券回购成交总额的比例	成交金额	占当期权证成交总额的比例
德邦证券	-	-	-	-	-	-
东北证券	-	-	-	-	-	-
东方证券	-	-	-	-	-	-
方正证券	25,508,212.59	38.77%	-	-	-	-
高盛证券	-	-	-	-	-	-
光大证券	-	-	-	-	-	-
广发证券	-	-	-	-	-	-
国泰海通	-	-	-	-	-	-
天府证券	-	-	-	-	-	-
华安证券	32,892,599.69	50.00%	-	-	-	-
华泰证券	7,384,723.79	11.23%	-	-	-	-
上海证券	-	-	-	-	-	-
万联证券	-	-	-	-	-	-
信达证券	-	-	-	-	-	-
兴业证券	-	-	-	-	-	-
银河证券	-	-	-	-	-	-
粤开证券	-	-	-	-	-	-
中信建投	-	-	-	-	-	-
中信证券	-	-	-	-	-	-

11.8 其他重大事件

序号	公告事项	法定披露方式	法定披露日期
1	易方达科讯混合型证券投资基金暂停机构客户申购、转换转入及定期定额投资业务的公告	证券时报、基金管理人网站及中国证监会基金电子披露网站	2025-01-10
2	易方达基金管理有限公司旗下基金 2024 年第 4 季度报告提示性公告	证券时报	2025-01-21
3	易方达科讯混合型证券投资基金分红公告	证券时报、基金管理人网站及中国证监会基金	2025-01-21

		电子披露网站	
4	关于易方达科讯混合型证券投资基金暂停机构客户申购、转换转入及定期定额投资业务的提示性公告	证券时报、基金管理人网站及中国证监会基金电子披露网站	2025-01-24
5	关于易方达科讯混合型证券投资基金暂停机构客户申购、转换转入及定期定额投资业务的提示性公告	证券时报、基金管理人网站及中国证监会基金电子披露网站	2025-02-07
6	易方达科讯混合型证券投资基金分红公告	证券时报、基金管理人网站及中国证监会基金电子披露网站	2025-02-11
7	易方达科讯混合型证券投资基金恢复机构客户申购、转换转入及定期定额投资业务的公告	证券时报、基金管理人网站及中国证监会基金电子披露网站	2025-02-12
8	易方达基金管理有限公司董事长变更公告	证券时报、基金管理人网站及中国证监会基金电子披露网站	2025-03-22
9	易方达基金管理有限公司高级管理人员变更公告	证券时报、基金管理人网站及中国证监会基金电子披露网站	2025-03-22
10	易方达基金管理有限公司高级管理人员变更公告	证券时报、基金管理人网站及中国证监会基金电子披露网站	2025-03-22
11	易方达基金管理有限公司高级管理人员变更公告	证券时报、基金管理人网站及中国证监会基金电子披露网站	2025-03-22
12	易方达基金管理有限公司关于提醒投资者及时提供或更新身份信息资料的公告	证券时报、基金管理人网站及中国证监会基金电子披露网站	2025-03-25
13	易方达基金管理有限公司旗下公募基金通过证券公司证券交易及佣金支付情况（2024 年度）	基金管理人网站及中国证监会基金电子披露网站	2025-03-31
14	易方达基金管理有限公司旗下基金 2024 年年度报告提示性公告	证券时报	2025-03-31
15	易方达基金管理有限公司旗下基金 2025 年第 1 季度报告提示性公告	证券时报	2025-04-22
16	易方达基金管理有限公司关于恢复北京加和基金销售有限公司办理旗下基金相关销售业务的公告	证券时报、基金管理人网站及中国证监会基金电子披露网站	2025-05-10
17	易方达基金管理有限公司高级管理人员变更公告	证券时报、基金管理人网站及中国证监会基金电子披露网站	2025-05-17
18	易方达基金管理有限公司关于公司旗下部分基金估值调整情况的公告	证券时报、基金管理人网站及中国证监会基金电子披露网站	2025-06-06

19	易方达基金管理有限公司关于设立易方达财富管理基金销售（广州）有限公司的公告	证券时报、基金管理人网站及中国证监会基金电子披露网站	2025-07-03
20	易方达基金管理有限公司关于董事变更情况的公告	证券时报、基金管理人网站及中国证监会基金电子披露网站	2025-07-10
21	易方达基金管理有限公司旗下基金 2025 年第 2 季度报告提示性公告	证券时报	2025-07-21
22	易方达基金管理有限公司旗下基金 2025 年中期报告提示性公告	证券时报	2025-08-30
23	易方达基金管理有限公司高级管理人员变更公告	证券时报、基金管理人网站及中国证监会基金电子披露网站	2025-09-30
24	易方达基金管理有限公司旗下基金 2025 年第 3 季度报告提示性公告	证券时报	2025-10-28
25	易方达基金管理有限公司关于终止锦州银行股份有限公司办理本公司旗下基金销售业务的公告	证券时报、基金管理人网站及中国证监会基金电子披露网站	2025-11-01
26	易方达科讯混合型证券投资基金暂停机构客户申购、转换转入及定期定额投资业务的公告	证券时报、基金管理人网站及中国证监会基金电子披露网站	2025-11-11
27	易方达科讯混合型证券投资基金分红公告	证券时报、基金管理人网站及中国证监会基金电子披露网站	2025-11-12
28	易方达科讯混合型证券投资基金恢复机构客户申购、转换转入及定期定额投资业务的公告	证券时报、基金管理人网站及中国证监会基金电子披露网站	2025-11-13
29	易方达基金管理有限公司关于旗下基金关联交易事项的公告	证券时报、基金管理人网站及中国证监会基金电子披露网站	2025-12-19
30	关于易方达财富管理基金销售（广州）有限公司展业及易方达基金管理有限公司零售直销与基金投顾业务迁移安排的联合公告	证券时报、基金管理人网站及中国证监会基金电子披露网站	2025-12-23
31	易方达基金管理有限公司关于旗下基金关联交易事项的公告	证券时报、基金管理人网站及中国证监会基金电子披露网站	2025-12-25

§ 12 备查文件目录

12.1 备查文件目录

1. 中国证监会《关于核准科讯证券投资基金基金份额持有人大会决议的批复》（证监基金字[2007]330 号）；

- 2.《易方达科讯混合型证券投资基金基金合同》；
- 3.《易方达科讯混合型证券投资基金托管协议》；
- 4.《易方达基金管理有限公司开放式基金业务规则》；
- 5.基金管理人业务资格批件和营业执照。

12.2 存放地点

广东省广州市天河区珠江东路 30 号 42 层。

12.3 查阅方式

投资者可在营业时间免费查阅，也可按工本费购买复印件。

易方达基金管理有限公司

二〇二六年三月三十一日