

招商研究优选股票型证券投资基金 2025 年年度报告

2025 年 12 月 31 日

基金管理人：招商基金管理有限公司

基金托管人：中国工商银行股份有限公司

送出日期：2026 年 3 月 31 日

§ 1 重要提示及目录

1.1 重要提示

基金管理人的董事会及董事保证本报告所载资料不存在虚假记载、误导性陈述或重大遗漏，并对其内容的真实性、准确性和完整性承担个别及连带责任。本年度报告已经三分之二以上独立董事签字同意，并由董事长签发。

基金托管人中国工商银行股份有限公司根据本基金合同规定，于 2026 年 3 月 30 日复核了本报告中的财务指标、净值表现、利润分配情况、财务会计报告、投资组合报告等内容，保证复核内容不存在虚假记载、误导性陈述或者重大遗漏。

基金管理人承诺以诚实信用、勤勉尽责的原则管理和运用基金资产，但不保证基金一定盈利。

基金的过往业绩并不代表其未来表现。投资有风险，投资者在作出投资决策前应仔细阅读本基金的招募说明书及其更新。

本报告财务资料已经审计，德勤华永会计师事务所（特殊普通合伙）为本基金出具了 2025 年度无保留意见的审计报告，请投资者注意阅读。

本报告期自 2025 年 1 月 1 日起至 12 月 31 日止。

1.2 目录

§1 重要提示及目录	1
1.1 重要提示	1
1.2 目录	2
§2 基金简介	4
2.1 基金基本情况	4
2.2 基金产品说明	4
2.3 基金管理人和基金托管人	5
2.4 信息披露方式	5
2.5 其他相关资料	6
§3 主要财务指标、基金净值表现及利润分配情况	6
3.1 主要会计数据和财务指标	6
3.2 基金净值表现	7
3.3 过去三年基金的利润分配情况	9
§4 管理人报告	9
4.1 基金管理人及基金经理情况	9
4.2 管理人对报告期内本基金运作合规守信情况的说明	10
4.3 管理人对报告期内公平交易情况的专项说明	10
4.4 管理人对报告期内基金的投资策略和业绩表现的说明	11
4.5 管理人对宏观经济、证券市场及行业走势的简要展望	12
4.6 管理人内部有关本基金的监察稽核工作情况	12
4.7 管理人对报告期内基金估值程序等事项的说明	13
4.8 管理人对报告期内基金利润分配情况的说明	13
4.9 报告期内管理人对本基金持有人数或基金资产净值预警情形的说明	13
§5 托管人报告	13
5.1 报告期内本基金托管人合规守信情况声明	13
5.2 托管人对报告期内本基金投资运作合规守信、净值计算、利润分配等情况的说明	14
5.3 托管人对本年度报告中财务信息等内容的真实、准确和完整发表意见	14
§6 审计报告	14
6.1 审计报告的基本内容	14
§7 年度财务报表	16
7.1 资产负债表	16
7.2 利润表	17
7.3 净资产变动表	19
7.4 报表附注	20
§8 投资组合报告	53
8.1 期末基金资产组合情况	53
8.2 报告期末按行业分类的股票投资组合	53
8.3 期末按公允价值占基金资产净值比例大小排序的所有股票投资明细	54
8.4 报告期内股票投资组合的重大变动	56
8.5 期末按债券品种分类的债券投资组合	69
8.6 期末按公允价值占基金资产净值比例大小排序的前五名债券投资明细	69

8.7	期末按公允价值占基金资产净值比例大小排序的所有资产支持证券投资明细	69
8.8	报告期末按公允价值占基金资产净值比例大小排序的前五名贵金属投资明细	69
8.9	期末按公允价值占基金资产净值比例大小排序的前五名权证投资明细	69
8.10	本基金投资股指期货的投资政策	70
8.11	报告期末本基金投资的国债期货交易情况说明	70
8.12	投资组合报告附注	70
§9	基金份额持有人信息	71
9.1	期末基金份额持有人户数及持有人结构	71
9.2	期末基金管理人的从业人员持有本基金的情况	71
9.3	期末基金管理人的从业人员持有本开放式基金份额总量区间情况	71
§10	开放式基金份额变动	72
§11	重大事件揭示	72
11.1	基金份额持有人大会决议	72
11.2	基金管理人、基金托管人的专门基金托管部门的重大人事变动	72
11.3	涉及基金管理人、基金财产、基金托管业务的诉讼	73
11.4	基金投资策略的改变	73
11.5	为基金进行审计的会计师事务所情况	73
11.6	管理人、托管人及相关从业人员受调查或处罚等情况	73
11.7	基金租用证券公司交易单元的有关情况	74
11.8	其他重大事件	77
§12	备查文件目录	79
12.1	备查文件目录	79
12.2	存放地点	79
12.3	查阅方式	80

§ 2 基金简介

2.1 基金基本情况

基金名称	招商研究优选股票型证券投资基金	
基金简称	招商研究优选股票	
基金主代码	008261	
交易代码	008261	
基金运作方式	契约型开放式	
基金合同生效日	2020 年 4 月 21 日	
基金管理人	招商基金管理有限公司	
基金托管人	中国工商银行股份有限公司	
报告期末基金份额总额	859,331,647.13 份	
基金合同存续期	不定期	
下属分级基金的基金简称	招商研究优选股票 A	招商研究优选股票 C
下属分级基金的交易代码	008261	008262
报告期末下属分级基金的份 额总额	592,440,462.66 份	266,891,184.47 份

2.2 基金产品说明

投资目标	本基金在严格控制投资风险、保持基金资产流动性的前提下，利用基金管理人投研团队在不同领域的研究优势，通过对企业基本面的深入研究，挖掘优选出具有长期发展潜力的上市公司，在有效控制风险的基础上实现基金资产的长期稳定增值。
投资策略	<p>1、资产配置策略</p> <p>本基金根据对宏观经济环境、经济增长前景及证券市场发展状况的综合分析，深度挖掘在中国经济发展新阶段中具备增长潜力的产业和受益上市公司进行投资。</p> <p>2、股票投资策略</p> <p>本基金主要采取自下而上的方法，投资在中国经济发展新阶段中具备增长潜力的产业和受益上市公司。具体包括：（1）A 股投资策略；（2）港股投资策略。</p> <p>3、债券投资策略</p> <p>本基金采用的债券投资策略包括：久期策略、期限结构策略、个券选择策略和相对价值判断策略等，对于可转换公司债等特殊品种，将根据其特点采取相应的投资策略。</p> <p>4、股指期货投资策略</p> <p>本基金投资股指期货将根据风险管理的原则，主要选择流动性好、交易活跃的股指期货合约。本基金力争利用股指期货的杠杆作用，以实现管理市场风险和调节股票仓位的目的。</p> <p>5、国债期货投资策略</p> <p>本基金参与国债期货投资是为了有效控制债券市场的系统性风险，本基</p>

	<p>金将根据风险管理原则，以套期保值为主要目的，适度运用国债期货提高投资组合运作效率。</p> <p>6、资产支持证券投资策略</p> <p>在控制风险的前提下，本基金对资产支持证券从五个方面综合定价，选择低估的品种进行投资。五个方面包括信用因素、流动性因素、利率因素、税收因素和提前还款因素。而当前的信用因素是需要重点考虑的因素。</p> <p>7、存托凭证投资策略</p> <p>在控制风险的前提下，本基金将根据本基金的投资目标和股票投资策略，基于对基础证券投资价值的深入研究判断，进行存托凭证的投资。</p>
业绩比较基准	沪深 300 指数收益率×75%+恒生指数收益率×10%+中债综合指数收益率×15%
风险收益特征	<p>本基金是股票型基金，其预期风险收益水平高于混合型基金、债券型基金及货币市场基金。</p> <p>本基金资产投资于港股通标的股票，会面临港股通机制下因投资环境、投资标的、市场制度以及交易规则等差异带来的特有风险，包括港股市场股价波动较大的风险（港股市场实行 T+0 回转交易，且对个股不设涨跌幅限制，港股股价可能表现出比 A 股更为剧烈的股价波动）、汇率风险（汇率波动可能对基金的投资收益造成损失）、港股通机制下交易日不连贯可能带来的风险（在内地开市香港休市的情形下，港股通不能正常交易，港股不能及时卖出，可能带来一定的流动性风险）等。</p>

2.3 基金管理人和基金托管人

项目	基金管理人	基金托管人
名称	招商基金管理有限公司	中国工商银行股份有限公司
信息披露负责人	姓名	潘西里
	联系电话	0755-83196666
	电子邮箱	cmf@cmfchina.com
客户服务电话	400-887-9555	95588
传真	0755-83196475	010-66105798
注册地址	深圳市福田区深南大道 7088 号	北京市西城区复兴门内大街 55 号
办公地址	深圳市福田区深南大道 7088 号	北京市西城区复兴门内大街 55 号
邮政编码	518040	100140
法定代表人	王颖	廖林

2.4 信息披露方式

本基金选定的信息披露报纸名称	证券时报
登载基金年度报告正文的管理人互联网网址	http://www.cmfchina.com
基金年度报告备置地点	基金管理人及基金托管人住所

2.5 其他相关资料

项目	名称	办公地址
会计师事务所	德勤华永会计师事务所（特殊普通合伙）	中国上海市延安东路 222 号外滩中心 30 楼
注册登记机构	招商基金管理有限公司	深圳市福田区深南大道 7088 号

§ 3 主要财务指标、基金净值表现及利润分配情况

3.1 主要会计数据和财务指标

单位：人民币元

1、招商研究优选股票 A

3.1.1 期间数据和指标	2025 年	2024 年	2023 年
本期已实现收益	89,159,491.33	35,106,074.56	-3,560,274.65
本期利润	94,650,356.94	38,523,096.96	-6,699,181.89
加权平均基金份额本期利润	0.3544	0.2349	-0.0380
本期加权平均净值利润率	22.04%	20.39%	-3.49%
本期基金份额净值增长率	44.96%	24.00%	-3.48%
3.1.2 期末数据和指标	2025 年末	2024 年末	2023 年末
期末可供分配利润	503,838,727.75	51,170,070.26	4,881,893.64
期末可供分配基金份额利润	0.8504	0.2765	0.0294
期末基金资产净值	1,096,279,190.41	236,225,298.68	170,787,339.73
期末基金份额净值	1.8504	1.2765	1.0294
3.1.3 累计期末指标	2025 年末	2024 年末	2023 年末
基金份额累计净值增长率	85.04%	27.65%	2.94%

2、招商研究优选股票 C

3.1.1 期间数据和指标	2025 年	2024 年	2023 年
本期已实现收益	48,017,282.41	13,403,519.91	-1,472,468.91
本期利润	50,612,266.76	12,883,420.57	-2,440,570.20
加权平均基金份额本期利润	0.4035	0.1978	-0.0464
本期加权平均净值利润率	26.03%	17.63%	-4.37%
本期基金份额净值增长率	43.81%	23.04%	-4.25%
3.1.2 期末数据和指标	2025 年末	2024 年末	2023 年末
期末可供分配利润	205,087,698.24	19,619,691.99	-30,131.88
期末可供分配基金份额利润	0.7684	0.2297	-0.0006
期末基金资产净值	471,978,882.71	105,051,768.13	54,107,259.11
期末基金份额净值	1.7684	1.2297	0.9994
3.1.3 累计期末指标	2025 年末	2024 年末	2023 年末
基金份额累计净值增长率	76.84%	22.97%	-0.06%

注：1、基金业绩指标不包括持有人认（申）购或交易基金的各项费用，计入费用后实际收益水平要低于所列数字；

2、本期已实现收益指基金本期利息收入、投资收益、其他收入(不含公允价值变动收益)扣除相关费用和信用减值损失后的余额,本期利润为本期已实现收益加上本期公允价值变动收益;

3、期末可供分配利润,采用期末资产负债表中未分配利润与未分配利润中已实现部分的孰低数。

3.2 基金净值表现

3.2.1 基金份额净值增长率及其与同期业绩比较基准收益率的比较

招商研究优选股票 A

阶段	份额净值增长率①	份额净值增长率标准差②	业绩比较基准收益率③	业绩比较基准收益率标准差④	①-③	②-④
过去三个月	-3.67%	0.99%	-0.62%	0.80%	-3.05%	0.19%
过去六个月	37.02%	1.46%	13.60%	0.75%	23.42%	0.71%
过去一年	44.96%	1.30%	15.93%	0.83%	29.03%	0.47%
过去三年	73.50%	1.15%	20.89%	0.90%	52.61%	0.25%
过去五年	29.75%	1.27%	-3.83%	0.96%	33.58%	0.31%
自基金合同生效起至今	85.04%	1.26%	21.21%	0.96%	63.83%	0.30%

招商研究优选股票 C

阶段	份额净值增长率①	份额净值增长率标准差②	业绩比较基准收益率③	业绩比较基准收益率标准差④	①-③	②-④
过去三个月	-3.87%	0.99%	-0.62%	0.80%	-3.25%	0.19%
过去六个月	36.46%	1.46%	13.60%	0.75%	22.86%	0.71%
过去一年	43.81%	1.30%	15.93%	0.83%	27.88%	0.47%
过去三年	69.42%	1.15%	20.89%	0.90%	48.53%	0.25%
过去五年	24.69%	1.27%	-3.83%	0.96%	28.52%	0.31%
自基金合同生效起至今	76.84%	1.26%	21.21%	0.96%	55.63%	0.30%

3.2.2 自基金合同生效以来基金份额累计净值增长率变动及其与同期业绩比较基准收益率变动的比较

招商研究优选股票A累计净值增长率与同期业绩比较基准收益率的历史走势对比图

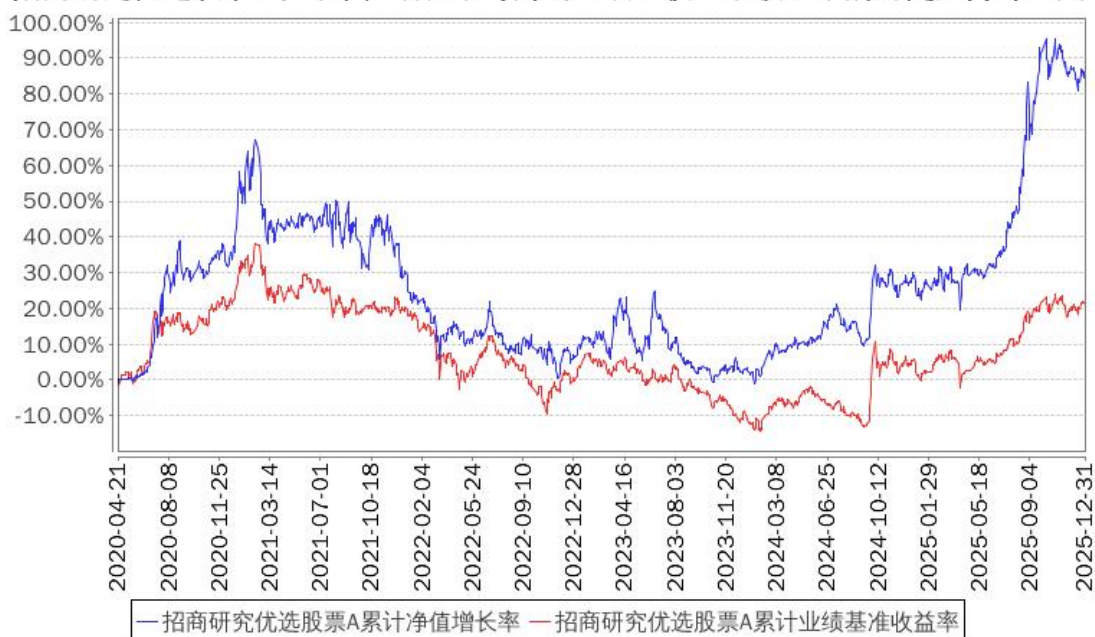

招商研究优选股票C累计净值增长率与同期业绩比较基准收益率的历史走势对比图

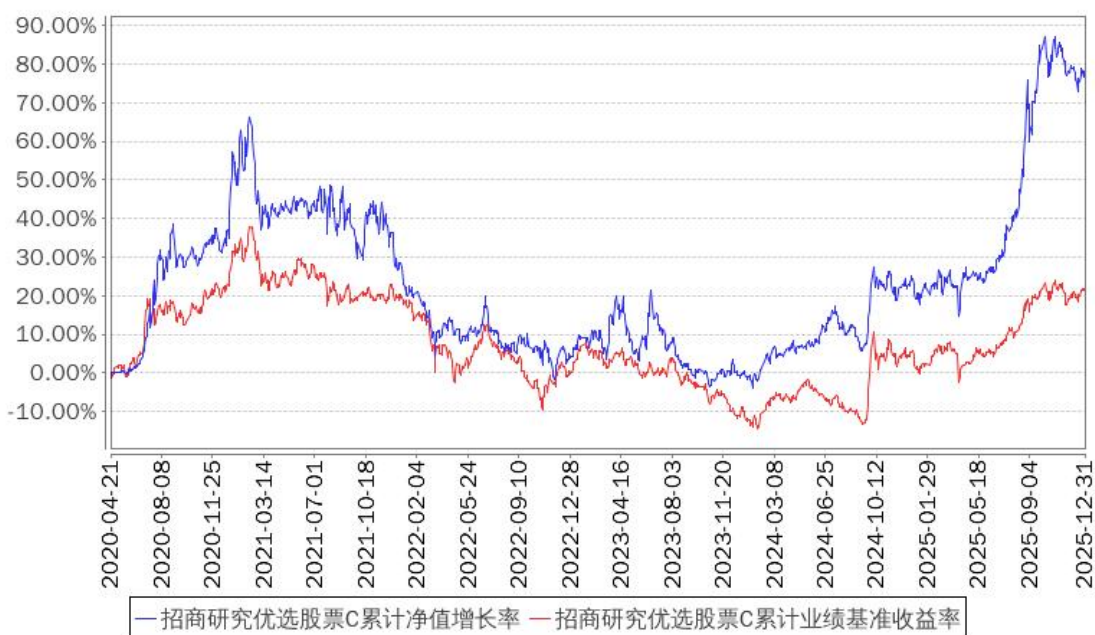

3.2.3 过去五年以来基金每年净值增长率及其与同期业绩比较基准收益率的比较

招商研究优选股票A基金每年净值增长率与同期业绩比较基准收益率的对比图

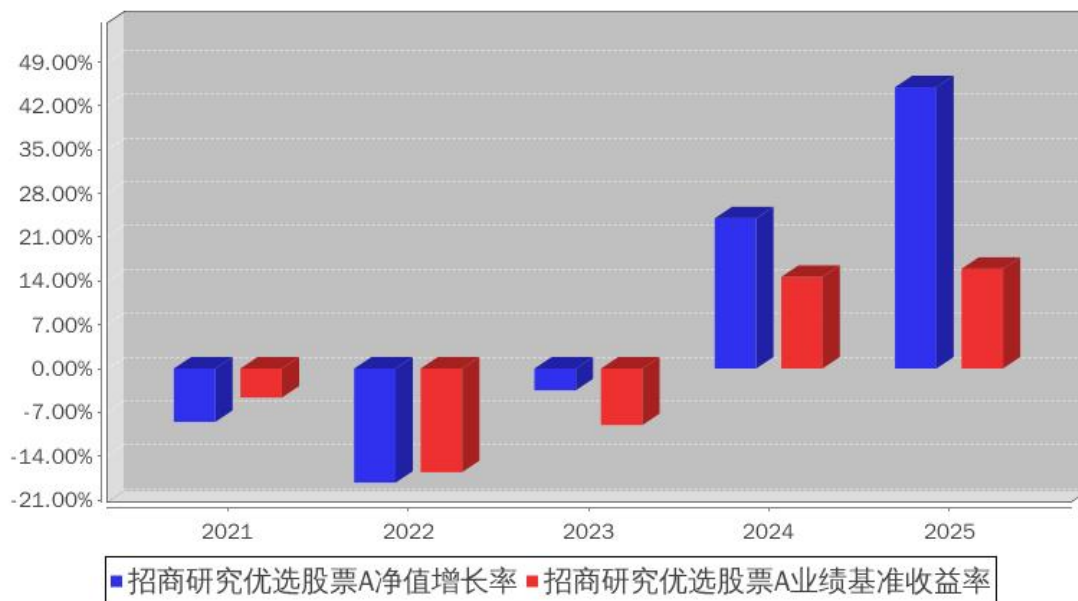

招商研究优选股票C基金每年净值增长率与同期业绩比较基准收益率的对比图

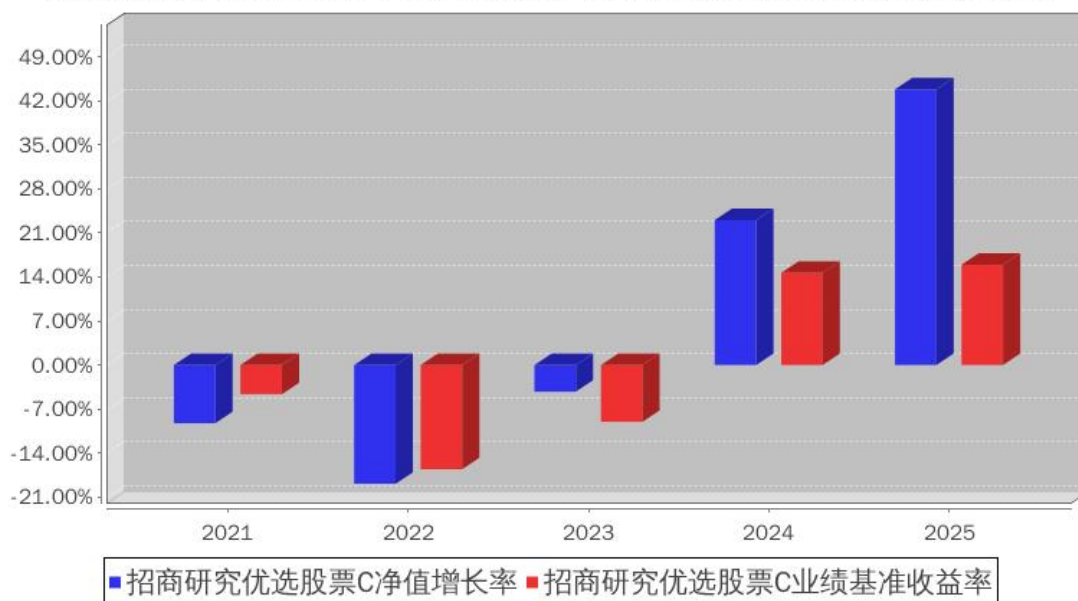

3.3 过去三年基金的利润分配情况

本基金过去三年未进行利润分配。

§ 4 管理人报告

4.1 基金管理人及基金经理情况

4.1.1 基金管理人及其管理基金的经验

招商基金管理有限公司于 2002 年 12 月 27 日经中国证监会【2002】100 号文批准设立。目前,公司注册资本为人民币 13.1 亿元,招商银行股份有限公司持有公司全部股权的 55%,招商证券股份有限公司持有公司全部股权的 45%。

招商基金管理有限公司拥有公开募集证券投资基金管理、基金销售、全国社会保障基金境内委托管理、企业年金和职业年金基金投资管理、合格境内机构投资者、特定客户资产管理、保险资金投资管理、基本养老保险基金投资管理、公募基金投资顾问业务试点资格。

4.1.2 基金经理（或基金经理小组）及基金经理助理简介

姓名	职务	任本基金的基金经理（助理）期限		证券从业年限	说明
		任职日期	离任日期		
梁辰	本基金基金经理	2022 年 11 月 18 日	-	11	男, 硕士。2014 年 7 月至 2015 年 7 月在嘉实基金管理有限公司工作, 任助理行业研究员; 2015 年 7 月至 2019 年 7 月在天治基金管理有限公司工作, 历任行业研究员、基金经理; 2019 年 8 月至 2022 年 3 月在财通基金管理有限公司工作, 任基金经理; 2022 年 3 月加入招商基金管理有限公司, 现任招商研究优选股票型证券投资基金、招商趋势领航混合型证券投资基金、招商景气精选股票型证券投资基金基金经理。

注：1、本基金首任基金经理的任职日期为本基金合同生效日, 后任基金经理的任职日期以及历任基金经理的离任日期为公司相关会议作出决定的公告（生效）日期；

2、证券从业年限计算标准遵从中国证监会《证券投资基金经营机构董事、监事、高级管理人员及从业人员监督管理办法》中关于证券从业人员范围的相关规定。

4.2 管理人对报告期内本基金运作遵规守信情况的说明

基金管理人声明：在本报告期内, 本基金管理人严格遵守《中华人民共和国证券投资基金法》《公开募集证券投资基金运作管理办法》等有关法律法规及其各项实施准则的规定以及本基金的基金合同等基金法律文件的约定, 本着诚实信用、勤勉尽责的原则管理和运用基金资产, 在严格控制风险的前提下, 为基金持有人谋求最大利益。本报告期内, 基金运作整体合法合规, 无损害基金持有人利益的行为。基金的投资范围以及投资运作符合有关法律法规及基金合同的规定。

4.3 管理人对报告期内公平交易情况的专项说明

4.3.1 公平交易制度和控制方法

基金管理人根据《中华人民共和国证券投资基金法》《公开募集证券投资基金运作管理办法》和《证券投资基金管理公司公平交易制度指导意见》（2011 年修订）的规定，制定了《招商基金管理有限公司公平交易管理办法》，对投资决策的内部控制、交易执行的内部控制、公平交易实施情况的监控与检查稽核、异常交易的监控等进行了规定。为保证各投资组合在投资信息、投资建议和实施投资决策方面享有公平的机会，基金管理人合理设置了各类资产管理业务之间以及各类资产管理业务内部的组织结构，建立了科学的投资决策体系，加强交易执行环节的内部控制，并通过工作制度、流程和技术手段保证公平交易原则的实现。同时，通过对投资交易行为的监控、分析评估和信息披露来加强对公平交易过程和结果的监督。

4.3.2 公平交易制度的执行情况

基金管理人已建立较完善的研究方法和投资决策流程，确保各投资组合享有公平的投资决策机会。基金管理人建立了所有组合适用的投资对象备选库，制定明确的备选库建立、维护程序。基金管理人拥有健全的投资授权制度，明确投资决策委员会、投资组合经理等各投资决策主体的职责和权限划分，投资组合经理在授权范围内可以自主决策，超过投资权限的操作需要经过严格的审批程序。基金管理人的相关研究成果向内部所有投资组合开放，在投资研究层面不存在各投资组合间不公平的问题。

基金管理人按照法规要求，对连续四个季度期间内、不同时间窗下（如日内、3 日内、5 日内）公司管理的不同投资组合间的同向交易的交易价差进行分析，相关投资组合经理也对分析中发现的价格差异次数占比超过正常范围的情况进行了合理性解释。报告期内，公司旗下投资组合同向交易价差分析中未发现异常情形。

4.3.3 异常交易行为的专项说明

基金管理人严格控制不同投资组合之间的同日反向交易，严格禁止可能导致不公平交易和利益输送的同日反向交易。确因投资组合的投资策略或流动性等需要而发生的同日反向交易，基金管理人要求相关投资组合经理提供决策依据，并留存记录备查，完全按照有关指数的构成比例进行投资的组合等除外。

本报告期内，本基金各项交易均严格按照相关法律法规、基金合同的有关要求执行，公司所有投资组合参与的交易所公开竞价同日反向交易成交较少的单边交易量超过该证券当日成交量的 5% 的交易共有 23 次，为旗下指数及量化等组合因投资策略需要而发生反向交易。报告期内未发现有可能导致不公平交易和利益输送的重大异常交易行为。

4.4 管理人对报告期内基金的投资策略和业绩表现的说明

4.4.1 报告期内基金投资策略和运作分析

2025 年的 A 股市场先抑后扬，在历经年初贸易战的阶段性扰动后一路上扬，全年上证指数上涨 18.41%，深证成指上涨 29.87%，呈现牛市格局。

报告期内本基金根据自上而下的宏观判断结合中观行业分析，上半年以红利类资产和黄金板块为主要配置方向，下半年重点加仓了海外科技板块、国内半导体行业和港股互联网龙头公司，年末对海外科技板块获利了结，加仓了受益于美联储降息周期的有色及建材板块。

4.4.2 报告期内基金的业绩表现

报告期内，本基金 A 类份额净值增长率为 44.96%，同期业绩基准增长率为 15.93%，C 类份额净值增长率为 43.81%，同期业绩基准增长率为 15.93%。

4.5 管理人对宏观经济、证券市场及行业走势的简要展望

展望 2026 年，我们认为美联储降息周期下，国内流动性也将维持相对宽松的态势，同时人民币的升值态势也有利于资金流入股票市场。看好海外需求改善对有色、建材及机械行业具备外需敞口的龙头公司盈利和估值的修复。看好国内人工智能行业的大发展，重点关注港股互联网龙头、国产算力芯片及晶圆厂。整体来看，我们认为 2026 年市场依然具备较好的结构性机会。

4.6 管理人内部有关本基金的监察稽核工作情况

报告期内，本基金管理人本着诚实信用、勤勉尽责、合法经营和保障基金持有人利益的原则，经营管理和业务运作稳健、合规，基金的投资、交易、后台等运作规范有序。基金管理人的风险管理及合规控制部门依据独立、客观、公正的原则，主要从以下几个方面进一步加强了公司内部控制和基金投资风险管理工作：

1、公司实施了员工全面培训和形式多样的专题培训，包括不定期推送监管动态和风险案例，持续整理风险点录入系统定期推送，定期或不定期组织法规考试，不定期开展各类合规主题培训等，丰富培训形式，不断提升员工合规与风控意识；

2、公司合规风控部门通过事中合规控制系统、事后投资风险管理系统、风险管理模型等对基金投资合规情况及风险情况进行严格的内部监控和管理；

3、定期稽核方面，除了每季度会对各业务领域进行一次全面的稽核，公司合规审计部门还根据监察稽核计划，对公司的关键业务部门及业务流程进行了专项稽核和检查；

4、根据法律法规的更新及业务的发展变化情况，公司各业务部门对相关内部控制制度提出修改意见和建议，并关注内部控制制度的健全性和有效性，进一步完善了公司内控制度体系，更好的防范法律风险和合规风险。

报告期内，本基金的投资运作符合国家相关法律法规、监管部门的有关规定以及公司相关制度的规定。本基金的投资目标、投资决策依据和投资管理程序均符合相关基金合同和招

募说明书的约定，未发现重大异常交易、利益输送、内幕交易及其他有损基金投资者利益的情形。报告期内，本基金若曾因市场波动、申购赎回等原因出现了相关投资比例限制被动突破的情形，均在法规规定的时间内完成了调整，符合法律法规和基金合同的规定和要求。报告期内，本基金未出现因权证未行权、可转债未及时卖出或转股等有损基金份额持有人利益的投资失误行为。本基金管理人承诺将一如既往本着诚实信用、勤勉尽责的原则管理和运作基金资产，在规范经营、控制风险的基础上，为基金持有人谋求最大利益。

4.7 管理人对报告期内基金估值程序等事项的说明

本基金管理人按照企业会计准则、中国证监会相关规定、中国证券投资基金业协会相关指引和基金合同关于估值的约定，对基金所持有的投资品种进行估值。本基金托管人根据法律法规要求履行估值及净值计算的复核责任。本基金管理人设有估值委员会，估值委员会成员均具有多年的证券、基金从业经验，熟悉相关法律法规，具备相应的专业胜任能力和相关工作经历。估值委员会负责制定、修订和完善基金估值政策和程序，评价现有估值政策和程序的适用性及对估值程序执行情况进行监督。

本基金管理人参与估值流程各方之间不存在任何重大利益冲突。

本基金管理人已与第三方定价服务机构签署服务协议，由其按合同约定提供相关投资品种的估值数据。

4.8 管理人对报告期内基金利润分配情况的说明

本基金本报告期内未实施利润分配，符合相关法规及基金合同的约定。

4.9 报告期内管理人对本基金持有人数或基金资产净值预警情形的说明

报告期内，本基金未发生连续二十个工作日出现基金份额持有人数量不满二百人或者基金资产净值低于五千万元的情形。

§ 5 托管人报告

5.1 报告期内本基金托管人遵规守信情况声明

本报告期内，本基金托管人在对本基金的托管过程中，严格遵守《证券投资基金法》及其他法律法规和基金合同的有关规定，不存在任何损害基金份额持有人利益的行为，完全尽职尽责地履行了基金托管人应尽的义务。

5.2 托管人对报告期内本基金投资运作合规守信、净值计算、利润分配等情况的说明

本报告期内，本基金的管理人在本基金的投资运作、基金资产净值计算、基金份额申购赎回价格计算、基金费用开支等问题上，托管人未发现损害基金份额持有人利益的行为。

5.3 托管人对本年度报告中财务信息等内容的真实、准确和完整发表意见

本托管人依法对管理人编制和披露的本报告中财务指标、净值表现、利润分配情况、财务会计报告、投资组合报告等内容进行了核查，以上内容真实、准确和完整。

§ 6 审计报告

6.1 审计报告的基本内容

审计报告标题	审计报告
审计报告收件人	招商研究优选股票型证券投资基金全体持有人
审计意见	我们审计了招商研究优选股票型证券投资基金的财务报表，包括 2025 年 12 月 31 日的资产负债表，2025 年度的利润表、净资产变动表以及相关财务报表附注。 我们认为，后附的财务报表在所有重大方面按照企业会计准则和中国证券监督管理委员会发布的关于基金行业实务操作的有关规定编制，公允反映了招商研究优选股票型证券投资基金 2025 年 12 月 31 日的财务状况以及 2025 年度的经营成果和净资产变动情况。
形成审计意见的基础	我们按照中国注册会计师审计准则的规定执行了审计工作。审计报告的“注册会计师对财务报表审计的责任”部分进一步阐述了我们在这些准则下的责任。按照《中国注册会计师独立性准则第 1 号——财务报表审计和审阅业务对独立性的要求》和中国注册会计师职业道德守则，我们独立于招商研究优选股票型证券投资基金，并履行了职业道德方面的其他责任。我们在审计中遵循了对公众利益实体审计的独立性要求。我们相信，我们获取的审计证据是充分、适当的，为发表审计意见提供了基础。
强调事项	-
其他事项	-
其他信息	招商基金管理有限公司(以下简称“基金管理人”)管理层对其他信息负责。其他信息包括招商研究优选股票型证券投资基金年度报告中涵盖的信息，但不包括财务报表和我们的审计报告。 我们对财务报表发表的审计意见不涵盖其他信息，我们也不对其他信息发表任何形式的鉴证结论。

	<p>结合我们对财务报表的审计，我们的责任是阅读其他信息，在此过程中，考虑其他信息是否与财务报表或我们在审计过程中了解到的情况存在重大不一致或者似乎存在重大错报。</p> <p>基于我们已执行的工作，如果我们确定其他信息存在重大错报，我们应当报告该事实。在这方面，我们无任何事项需要报告。</p>
<p>管理层和治理层对财务报表的责任</p>	<p>基金管理人管理层负责按照企业会计准则和中国证券监督管理委员会发布的关于基金行业实务操作的有关规定编制财务报表，使其实现公允反映，并设计、执行和维护必要的内部控制，以使财务报表不存在由于舞弊或错误导致的重大错报。</p> <p>在编制财务报表时，基金管理人管理层负责评估招商研究优选股票型证券投资基金的持续经营能力，披露与持续经营相关的事项(如适用)，并运用持续经营假设，除非基金管理人管理层计划清算招商研究优选股票型证券投资基金、终止运营或别无其他现实的选择。</p> <p>基金管理人治理层负责监督招商研究优选股票型证券投资基金的财务报告过程。</p>
<p>注册会计师对财务报表审计的责任</p>	<p>我们的目标是对财务报表整体是否不存在由于舞弊或错误导致的重大错报获取合理保证，并出具包含审计意见的审计报告。合理保证是高水平的保证，但并不能保证按照审计准则执行的审计在某一重大错报存在时总能发现。错报可能由于舞弊或错误导致，如果合理预期错报单独或汇总起来可能影响财务报表使用者依据财务报表作出的经济决策，则通常认为错报是重大的。</p> <p>在按照审计准则执行审计工作的过程中，我们运用职业判断，并保持职业怀疑。同时，我们也执行以下工作：</p> <p>(1)识别和评估由于舞弊或错误导致的财务报表重大错报风险，设计和实施审计程序以应对这些风险，并获取充分、适当的审计证据，作为发表审计意见的基础。由于舞弊可能涉及串通、伪造、故意遗漏、虚假陈述或凌驾于内部控制之上，未能发现由于舞弊导致的重大错报的风险高于未能发现由于错误导致的重大错报的风险。</p> <p>(2)了解与审计相关的内部控制，以设计恰当的审计程序，但目的并非对内部控制的有效性发表意见。</p> <p>(3)评价基金管理人管理层选用会计政策的恰当性和作出会计估计及相关披露的合理性。</p> <p>(4)对基金管理人管理层使用持续经营假设的恰当性得出结论。同时，根据获取的审计证据，就可能对招商研究优选股票型证券投资基金持续经营能力产生重大疑虑的事项或情况是否存在重大不确定性得出结论。如果我们得出结论认为存在重大不确定性，审计准则要求我们在审计报告中提请报表使用者注意财务报表中的相关披露；如</p>

	果披露不充分，我们应当发表非无保留意见。我们的结论基于截至审计报告日可获得的信息。然而，未来的事项或情况可能导致招商研究优选股票型证券投资基金不能持续经营。 (5)评价财务报表的总体列报(包括披露)、结构和内容，并评价财务报表是否公允反映相关交易和事项。 我们与基金管理人治理层就计划的审计范围、时间安排和重大审计发现等事项进行沟通，包括沟通我们在审计中识别出的值得关注的内部控制缺陷。	
会计师事务所的名称	德勤华永会计师事务所（特殊普通合伙）	
注册会计师的姓名	曾浩	陈峻逸
会计师事务所的地址	中国上海市延安东路 222 号外滩中心 30 楼	
审计报告日期	2026 年 3 月 30 日	

§ 7 年度财务报表

7.1 资产负债表

会计主体：招商研究优选股票型证券投资基金

报告截止日：2025 年 12 月 31 日

单位：人民币元

资产	附注号	本期末 2025 年 12 月 31 日	上年度末 2024 年 12 月 31 日
资产：			
货币资金	7.4.7.1	19,432,406.26	46,490,281.76
结算备付金		35,576,180.91	1,577,501.59
存出保证金		741,605.38	191,872.65
交易性金融资产	7.4.7.2	1,498,382,562.41	279,355,357.06
其中：股票投资		1,436,086,691.01	279,355,357.06
基金投资		-	-
债券投资		62,295,871.40	-
资产支持证券投资		-	-
贵金属投资		-	-
其他投资		-	-
衍生金融资产	7.4.7.3	-	-
买入返售金融资产	7.4.7.4	-	-
债权投资		-	-
其中：债券投资		-	-
资产支持证券投资		-	-
其他投资		-	-
其他债权投资		-	-
其他权益工具投资		-	-

应收清算款		48,167,006.07	14,590,669.61
应收股利		-	-
应收申购款		2,025,531.01	1,791,828.16
递延所得税资产		-	-
其他资产	7.4.7.5	-	-
资产总计		1,604,325,292.04	343,997,510.83
负债和净资产	附注号	本期末 2025 年 12 月 31 日	上年度末 2024 年 12 月 31 日
负债：			
短期借款		-	-
交易性金融负债		-	-
衍生金融负债	7.4.7.3	-	-
卖出回购金融资产款		-	-
应付清算款		16,299,332.84	236,839.80
应付赎回款		14,412,167.19	1,346,822.13
应付管理人报酬		1,591,782.81	332,104.83
应付托管费		265,297.14	55,350.82
应付销售服务费		322,848.54	66,513.91
应付投资顾问费		-	-
应交税费		-	-
应付利润		-	-
递延所得税负债		-	-
其他负债	7.4.7.6	3,175,790.40	682,812.53
负债合计		36,067,218.92	2,720,444.02
净资产：			
实收基金	7.4.7.7	859,331,647.13	270,487,304.56
其他综合收益		-	-
未分配利润	7.4.7.8	708,926,425.99	70,789,762.25
净资产合计		1,568,258,073.12	341,277,066.81
负债和净资产总计		1,604,325,292.04	343,997,510.83

注：报告截止日 2025 年 12 月 31 日，招商研究优选股票 A 份额净值 1.8504 元，基金份额总额 592,440,462.66 份；招商研究优选股票 C 份额净值 1.7684 元，基金份额总额 266,891,184.47 份；总份额合计 859,331,647.13 份。

7.2 利润表

会计主体：招商研究优选股票型证券投资基金

本报告期：2025 年 1 月 1 日至 2025 年 12 月 31 日

单位：人民币元

项目	附注号	本期 2025 年 1 月 1 日至 2025 年 12 月 31 日	上年度可比期间 2024 年 1 月 1 日至 2024 年 12 月 31 日
----	-----	--	--

一、营业总收入		155,581,003.14	55,825,381.45
1.利息收入		246,754.55	245,517.18
其中：存款利息收入	7.4.7.9	241,243.96	191,248.69
债券利息收入		-	-
资产支持证券利息收入		-	-
买入返售金融资产收入		5,510.59	54,268.49
其他利息收入		-	-
2.投资收益（损失以“-”填列）		146,227,748.06	52,377,588.90
其中：股票投资收益	7.4.7.10	136,623,840.15	46,428,836.66
基金投资收益		-	-
债券投资收益	7.4.7.11	487,329.09	-280,929.98
资产支持证券投资	7.4.7.12	-	-
收益			
贵金属投资收益	7.4.7.13	-	-
衍生工具收益	7.4.7.14	-	-
股利收益	7.4.7.15	9,116,578.82	6,229,682.22
以摊余成本计量的金融资产终止确认产生的收益		-	-
其他投资收益		-	-
3.公允价值变动收益（损失以“-”号填列）	7.4.7.16	8,085,849.96	2,896,923.06
4.汇兑收益（损失以“-”号填列）		-	-
5.其他收入（损失以“-”号填列）	7.4.7.17	1,020,650.57	305,352.31
减：二、营业总支出		10,318,379.44	4,418,863.92
1.管理人报酬	7.4.10.2.1	7,360,835.98	3,132,596.64
其中：暂估管理人报酬		-	-
2.托管费	7.4.10.2.2	1,226,806.07	522,099.56
3.销售服务费	7.4.10.2.3	1,532,577.03	581,248.98
4.投资顾问费		-	-
5.利息支出		-	-
其中：卖出回购金融资产支出		-	-
6.信用减值损失	7.4.7.18	-	-
7.税金及附加		0.19	1.74
8.其他费用	7.4.7.19	198,160.17	182,917.00
三、利润总额（亏损总额以“-”号填列）		145,262,623.70	51,406,517.53

减：所得税费用		-	-
四、净利润（净亏损以“-”号填列）		145,262,623.70	51,406,517.53
五、其他综合收益的税后净额		-	-
六、综合收益总额		145,262,623.70	51,406,517.53

7.3 净资产变动表

会计主体：招商研究优选股票型证券投资基金

本报告期：2025 年 1 月 1 日至 2025 年 12 月 31 日

单位：人民币元

项目	本期 2025 年 1 月 1 日至 2025 年 12 月 31 日			
	实收基金	其他综合收益	未分配利润	净资产合计
一、上期期末净资产	270,487,304.56	-	70,789,762.25	341,277,066.81
加：会计政策变更	-	-	-	-
前期差错更正	-	-	-	-
其他	-	-	-	-
二、本期期初净资产	270,487,304.56	-	70,789,762.25	341,277,066.81
三、本期增减变动额（减少以“-”号填列）	588,844,342.57	-	638,136,663.74	1,226,981,006.31
（一）、综合收益总额	-	-	145,262,623.70	145,262,623.70
（二）、本期基金份额交易产生的净资产变动数（净资产减少以“-”号填列）	588,844,342.57	-	492,874,040.04	1,081,718,382.61
其中：1.基金申购款	948,443,915.12	-	727,843,330.56	1,676,287,245.68
2.基金赎回款	-359,599,572.55	-	-234,969,290.52	-594,568,863.07
（三）、本期向基金份额持有人分配利润产生的净资产变动（净资产减少以“-”号填列）	-	-	-	-
（四）、其他综合收益结转留存收益	-	-	-	-
四、本期期末净资产	859,331,647.13	-	708,926,425.99	1,568,258,073.12

项目	上年度可比期间 2024 年 1 月 1 日至 2024 年 12 月 31 日			
	实收基金	其他综合收益	未分配利润	净资产合计
一、上期期末净资产	220,042,837.08	-	4,851,761.76	224,894,598.84
加：会计政策变更	-	-	-	-
前期差错更正	-	-	-	-
其他	-	-	-	-
二、本期期初净资产	220,042,837.08	-	4,851,761.76	224,894,598.84
三、本期增减变动额（减少以“-”号填列）	50,444,467.48	-	65,938,000.49	116,382,467.97
（一）、综合收益总额	-	-	51,406,517.53	51,406,517.53
（二）、本期基金份额交易产生的净资产变动数（净资产减少以“-”号填列）	50,444,467.48	-	14,531,482.96	64,975,950.44
其中：1.基金申购款	192,913,867.38	-	39,284,196.44	232,198,063.82
2.基金赎回款	-142,469,399.90	-	-24,752,713.48	-167,222,113.38
（三）、本期向基金份额持有人分配利润产生的净资产变动（净资产减少以“-”号填列）	-	-	-	-
（四）、其他综合收益结转留存收益	-	-	-	-
四、本期期末净资产	270,487,304.56	-	70,789,762.25	341,277,066.81

报表附注为财务报表的组成部分。

本报告 7.1 至 7.4 财务报表由下列负责人签署：

____钟文岳____ ____欧志明____ ____何剑萍____
基金管理人负责人 主管会计工作负责人 会计机构负责人

7.4 报表附注

7.4.1 基金基本情况

招商研究优选股票型证券投资基金(以下简称“本基金”)系由基金管理人招商基金管理有限公司依照《中华人民共和国证券投资基金法》、《招商研究优选股票型证券投资基金基金合同》及其他有关法律法规的规定,经中国证券监督管理委员会(以下简称“中国证监会”)

证监许可[2019]2053 号文准予公开募集注册。本基金为契约型开放式基金，存续期限为不定期。本基金根据是否收取认购费、申购费和销售服务费的不同，将基金份额分为 A 类基金份额和 C 类基金份额。本基金首次设立募集基金份额为 1,229,413,558.66 份，经德勤华永会计师事务所(特殊普通合伙)验证，并出具了编号为德师报(验)字(20)第 00163 号验资报告。

《招商研究优选股票型证券投资基金基金合同》(以下简称“基金合同”)于 2020 年 4 月 21 日正式生效。本基金的基金管理人为招商基金管理有限公司，基金托管人为中国工商银行股份有限公司(以下简称“中国工商银行”)。

根据《中华人民共和国证券投资基金法》、基金合同及截至报告期末最新公告的招募说明书的有关规定，本基金的投资范围为具有良好流动性的金融工具，包括国内依法发行上市的股票和存托凭证(包括主板、中小板、创业板及其他中国证监会允许基金投资的股票和存托凭证)、内地与香港股票市场交易互联互通机制下允许投资的规定范围内的香港联合交易所上市的股票(简称“港股通标的股票”)、债券(包括国债、央行票据、金融债券、企业债券、公司债券、中期票据、短期融资券、超短期融资券、次级债券、政府支持机构债、政府支持债券、地方政府债、可转换债券、可分离交易可转债、可交换债券及其他经中国证监会允许投资的债券)、资产支持证券、债券回购、同业存单、银行存款(包括协议存款、定期存款及其他银行存款)、货币市场工具、股指期货、国债期货，以及法律法规或中国证监会允许基金投资的其他金融工具，但须符合中国证监会的相关规定。如法律法规或监管机构以后允许基金投资其他品种，基金管理人在履行适当程序后，可以将其纳入投资范围。本基金为股票型基金，基金投资组合中股票和存托凭证资产占基金资产的比例不低于 80%，其中港股通标的股票投资比例不超过本基金股票资产的 50%；任何交易日日终在扣除股指期货合约和国债期货合约需缴纳的交易保证金后，基金保留的现金或者投资于到期日在一年以内的政府债券的比例不低于基金资产净值的 5%，其中，现金不包括结算备付金、存出保证金、应收申购款等。股指期货、国债期货的投资比例遵循国家相关法律法规。本基金可根据投资策略需要或不同配置地市场环境的变化，选择将部分基金资产投资于港股通标的股票或选择不将基金资产投资于港股通标的股票，基金资产并非必然投资港股通标的股票。

本基金的业绩比较基准为：沪深 300 指数收益率×75%+恒生指数收益率×10%+中债综合指数收益率×15%。

7.4.2 会计报表的编制基础

本财务报表系按照财政部颁布的《企业会计准则—基本准则》以及其后颁布及修订的具体会计准则、应用指南、解释以及《资产管理产品相关会计处理规定》和其他相关规定(统称“企业会计准则”)、中国证监会发布的关于基金行业实务操作的有关规定编制，同时在具体会计核算和信息披露方面也参考了中国证券投资基金业协会发布的若干基金行业实务操作。

本财务报表以持续经营为基础编制。

7.4.3 遵循企业会计准则及其他有关规定的声明

本基金财务报表的编制符合企业会计准则和中国证监会发布的关于基金行业实务操作的有关规定的要求，真实、完整地反映了本基金 2025 年 12 月 31 日的财务状况以及自 2025 年 1 月 1 日至 2025 年 12 月 31 日止期间的经营成果和净资产变动情况。

7.4.4 重要会计政策和会计估计

7.4.4.1 会计年度

本基金的会计年度为公历年度，即每年 1 月 1 日起至 12 月 31 日止。

7.4.4.2 记账本位币

本基金以人民币为记账本位币。

7.4.4.3 金融资产和金融负债的分类

1) 金融资产的分类

根据本基金的金融资产业务模式和金融资产的合同现金流量特征，本基金将所持有的金融资产在初始确认时划分为以公允价值计量且其变动计入当期损益的金融资产和以摊余成本计量的金融资产，暂无金融资产划分为以公允价值计量且其变动计入其他综合收益的金融资产。

金融资产的合同条款规定在特定日期产生的现金流量仅为对本金和以未偿付本金金额为基础的利息的支付，且本基金管理该金融资产业务模式是以收取合同现金流量为目标，则本基金将该金融资产分类为以摊余成本计量的金融资产。此类金融资产主要包括货币资金、各类应收款项、买入返售金融资产等。

不符合分类为以摊余成本计量的金融资产以及公允价值计量且其变动计入其他综合收益的金融资产条件的金融资产分类为以公允价值计量且其变动计入当期损益的金融资产。除衍生工具所产生的金融资产计入“衍生金融资产”外，其他以公允价值计量且其变动计入当期损益的金融资产计入“交易性金融资产”。

2) 金融负债的分类

本基金将持有的金融负债在初始确认时划分为以公允价值计量且其变动计入当期损益的金融负债和其他金融负债。本基金暂无分类为以公允价值计量且其变动计入当期损益的金融负债。

其他金融负债包括各类应付款项、卖出回购金融资产款等。

7.4.4.4 金融资产和金融负债的初始确认、后续计量和终止确认

本基金成为金融工具合同的一方时确认一项金融资产或金融负债。对于以常规方式购买或出售金融资产的，在交易日确认将收到的资产和为此将承担的负债，或者在交易日终止确认已出售的资产。金融资产和金融负债在初始确认时以公允价值计量。以公允价值计量且其变动计入当期损益的金融资产和金融负债，取得时发生的相关交易费用计入当期损益；以摊余成本计量的金融资产和其他金融负债的相关交易费用计入初始确认金额；支付的价款中包含已宣告但尚未发放的现金股利或债券或资产支持证券已到付息期但尚未领取的利息，单独确认为应收项目。

以公允价值计量且其变动计入当期损益的金融资产按照公允价值进行后续计量，公允价值变动形成的利得或损失以及与该金融资产相关的股利和利息收入计入当期损益。以摊余成本计量的金融资产和其他金融负债采用实际利率法，以摊余成本进行后续计量，发生减值或终止确认产生的利得或损失，计入当期损益。

本基金对分类为以摊余成本计量的金融资产以预期信用损失为基础确认损失准备。除购买或源生的已发生信用减值的金融资产外，本基金在每个估值日评估相关金融工具的信用风险自初始确认后的变动情况。若该金融工具的信用风险自初始确认后已显著增加，本基金按照相当于该金融工具整个存续期内预期信用损失的金额计量其损失准备；若该金融工具的信用风险自初始确认后并未显著增加，本基金按照相当于该金融工具未来 12 个月内预期信用损失的金额计量其损失准备。信用损失准备的增加或转回金额，作为减值损失或利得计入当期损益。

本基金在上一会计期间已经按照相当于金融工具整个存续期内预期信用损失的金额计量了损失准备，但在当期资产负债表日，该金融工具已不再属于自初始确认后信用风险显著增加的情形的，本基金在当期资产负债表日按照相当于未来 12 个月内预期信用损失的金额计量该金融工具的损失准备，由此形成的损失准备的转回金额作为减值利得计入当期损益。

本基金利用可获得的合理且有依据的前瞻性信息，通过比较金融工具在资产负债表日发生违约的风险与在初始确认日发生违约的风险，以确定金融工具的信用风险自初始确认后是否已显著增加。

当收取某项金融资产现金流量的合同权利已终止、该金融资产已转移且其所有权上几乎所有的风险和报酬已转移或虽然既没有转移也没有保留金融资产所有权上几乎所有的风险和报酬，但是未保留对该金融资产的控制，终止确认该金融资产。终止确认的金融资产的成本按移动加权平均法于交易日结转。若本基金既没有转移也没有保留金融资产所有权上几乎所有风险和报酬，且保留了对该金融资产控制的，则按照其继续涉入被转移金融资产的程度继续确认该被转移金融资产，并相应确认相关负债。金融负债的现时义务全部或部分已经解除的，才能终止确认该金融负债或其一部分。金融负债全部或部分终止确认的，将终止确认部分的账面价值与支付的对价（包括转出的非现金资产或承担的新金融负债）之间的差额，计入当期损益。

7.4.4.5 金融资产和金融负债的估值原则

公允价值是指市场参与者在计量日发生的有序交易中，出售一项资产所能收到或者转移一项负债所需支付的价格。本基金对以公允价值进行后续计量的金融资产与金融负债基于公允价值的输入值的可观察程度以及该等输入值对公允价值计量整体的重要性，将其公允价值划分为三个层次。第一层次输入值是在计量日能够取得的相同资产或负债在活跃市场上未经调整的报价；第二层次输入值是除第一层次输入值外相关资产或负债直接或间接可观察的输入值；第三层次输入值是相关资产或负债的不可观察输入值。本基金主要金融工具的估值原则如下：

(1) 对存在活跃市场的投资品种，如估值日有市价的，采用市价确定公允价值；估值日无市价，且最近交易日后经济环境未发生重大变化且证券发行机构未发生影响证券价格的重大事件的，采用最近交易市价确定公允价值。有充足证据表明估值日或最近交易日的市价不能真实反映公允价值的，应对市价进行调整，确定公允价值。与上述投资品种相同，但具有不同特征的，应以相同资产或负债的公允价值为基础，并在估值技术中考虑不同特征因素的影响。特征是指对资产出售或使用的限制等，如果该限制是针对资产持有者的，那么在估值技术中不应将该限制作为特征考虑。此外，基金管理人不应考虑因大量持有相关资产或负债所产生的溢价或折价。

(2) 当投资品种不存在活跃市场，基金管理人估值委员会认为必要时，采用市场参与者普遍认同，且被以往市场实际交易价格验证具有可靠性的估值技术，确定投资品种的公允价值。估值技术包括参考熟悉情况并自愿交易的各方最近进行的市场交易中使用的价格、参照实质上相同的其他金融工具的当前公允价值、现金流量折现法和期权定价模型等。采用估值技术时，尽可能最大程度使用市场参数，减少使用与本基金特定相关的参数。

(3) 经济环境发生了重大变化或证券发行机构发生了影响证券价格的重大事件或基金管理人估值委员会认为必要时，应参考类似投资品种的现行市价及重大变化等因素，对估值进行调整，确定公允价值。

7.4.4.6 金融资产和金融负债的抵销

当本基金具有抵销已确认金融资产和金融负债的法定权利，且目前可执行该种法定权利，同时本基金计划以净额结算或同时变现该金融资产和清偿该金融负债时，金融资产和金融负债以相互抵销后的金额在资产负债表内列示。除此以外，金融资产和金融负债在资产负债表内分别列示，不予相互抵销。

7.4.4.7 实收基金

实收基金为对外发行基金份额所对应的金额。申购、赎回、转换及红利再投资等引起的实收基金的变动分别于上述各交易确认日认列。上述申购和赎回分别包括基金转换所引起的转入基金的实收基金增加和转出基金的实收基金减少。

7.4.4.8 损益平准金

损益平准金指申购、赎回、转入、转出及红利再投资等事项导致基金份额变动时，相关款项中包含的未分配利润。根据交易申请日利润分配(未分配利润)已实现与未实现部分各自占基金净值的比例，损益平准金分为已实现损益平准金和未实现损益平准金。损益平准金于基金申购确认日或基金赎回确认日认列，并于期末全额转入利润分配(未分配利润)。

7.4.4.9 收入/（损失）的确认和计量

1) 利息收入

存款利息收入按存款的本金与适用利率逐日计提。

买入返售金融资产收入按买入返售金融资产的摊余成本在返售期内以实际利率法逐日计提。

2) 投资收益

股票投资收益为卖出股票交易日的成交总额扣除应结转的股票投资成本与相关交易费用的差额确认。

债券投资收益包括以票面利率计算的利息以及买卖债券价差收入。除贴息债外的债券利息收入在持有债券期内，按债券的票面价值和票面利率计算的利息扣除适用情况下由债券发行企业代扣代缴的个人所得税后的净额，逐日确认债券利息收入。贴息债视同到期一次性还本付息的附息债，根据其发行价、到期价和发行期限推算内含票面利率后，逐日确认债券利息收入。买卖债券价差收入为卖出债券交易日的成交总额扣除应结转的债券投资成本、应计利息(若有)与相关交易费用后的差额确认。

资产支持证券投资收益包括以票面利率计算的利息以及买卖资产支持证券价差收入。资产支持证券利息收入在持有期内，按资产支持证券的票面价值和预计收益率计算的利息逐日确认资产支持证券利息收入。在收到资产支持证券支付的款项时，其中属于证券投资收益的部分冲减应计利息(若有)后的差额，确认资产支持证券利息收入。买卖资产支持证券价差收入为卖出资产支持证券交易日的成交总额扣除应结转的资产支持证券投资成本、应计利息(若有)与相关交易费用后的差额确认。

衍生工具投资收益为交易日的成交总额扣除应结转的衍生工具投资成本、相关交易费用与税费后的差额确认。

股利收入于除息日按上市公司宣告的分红派息比例计算的金额确认，由上市公司代扣代缴的个人所得税于卖出交易日按实际代扣代缴金额确认。

3) 公允价值变动收益

公允价值变动收益于估值日按以公允价值计量且其变动计入当期损益的金融资产的公允价值变动形成的利得或损失确认，并于相关金融资产卖出或到期时转出计入投资收益。

4) 信用减值损失

本基金对于以摊余成本计量的金融资产，以预期信用损失为基础确认信用损失准备。本基金所计提的信用减值损失计入当期损益。

7.4.4.10 费用的确认和计量

本基金的基金管理人报酬、基金托管费和销售服务费(如适用)按基金合同及相关公告约定的费率和计算方法逐日计提。

卖出回购金融资产支出按卖出回购金融资产款的摊余成本在回购期内以实际利率逐日计提。

7.4.4.11 基金的收益分配政策

1) 在符合有关基金分红条件的前提下，本基金每年收益分配次数最多为 12 次，每次收益分配比例不得低于该次可供分配利润的 20%，若基金合同生效不满 3 个月可不进行收益分配；

2) 本基金收益分配方式分两种：现金分红与红利再投资，投资者可选择现金红利或将现金红利自动转为相应类别的基金份额进行再投资；若投资者不选择，本基金默认的收益分配方式是现金分红；

3) 基金收益分配后各类基金份额净值均不能低于面值；即基金收益分配基准日的各类基金份额净值减去本类每单位基金份额收益分配金额后不能低于面值；

4) A 类基金份额和 C 类基金份额之间由于 A 类基金份额不收取而 C 类基金份额收取销售服务费将导致在可供分配利润上有所不同；本基金同一类别的每份基金份额享有同等分配权；

5) 基金可供分配利润为正的情况下，方可进行收益分配；

6) 投资者的现金红利和红利再投资形成的基金份额均保留到小数点后第 2 位，小数点后第 3 位开始舍去，舍去部分归基金资产；

7) 法律法规或监管机关另有规定的，从其规定。

在不影响基金份额持有人利益的情况下，基金管理人可在法律法规允许的前提下酌情调整以上基金收益分配原则，此项调整不需要召开基金份额持有人大会，但应于变更实施日前在指定媒介公告。

7.4.4.12 外币交易

外币交易按交易发生日的即期汇率将外币金额折算为人民币入账。外币货币性项目，于估值日采用估值日的即期汇率折算为人民币，所产生的折算差额直接计入汇兑损益科目。以公允价值计量的外币非货币性项目，于估值日采用估值日的即期汇率折算为人民币，与所产生的折算差额直接计入公允价值变动损益科目。

7.4.4.13 分部报告

根据本基金的内部组织机构、管理要求及内部报告制度，本基金整体为一个报告分部，且向管理层报告时采用的会计政策及计量基础与编制财务报表时的会计政策与计量基础一致。

7.4.4.14 其他重要的会计政策和会计估计

根据本基金的估值原则和中国证监会允许的基金行业估值实务操作，本基金采用的估值方法及其关键假设如下：

(1) 对于在发行时明确一定期限限售期的股票，包括但不限于非公开发行股票、首次公开发行股票时公司股东公开发售股份、通过大宗交易取得的带限售期的股票等，不包括停牌、新发行未上市、回购交易中的质押券等流通受限股票，根据《关于发布〈证券投资基金投资流通受限股票估值指引（试行）〉的通知》（中基协发[2017]6号），在估值日按照该通知规定的流通受限股票公允价值计算模型进行估值。

(2) 对于证券交易所上市的股票，若出现重大事项停牌或交易不活跃（包括涨跌停时的交易不活跃）等情况，根据《中国证券监督管理委员会关于证券投资基金估值业务的指导意见》（中国证监会公告[2017]13号）及《关于发布中基协（AMAC）基金行业股票估值指数的通知》（中基协发[2013]13号）相关规定，本基金根据情况决定使用指数收益法、可比公司法、市场价格模型法、市盈率法、现金流量折现法等估值技术进行估值。

(3) 对于中国证券投资基金业协会《关于发布〈关于固定收益品种的估值处理标准〉的通知》（中基协字[2022]566号）所规定的固定收益品种，本基金按照相关规定，对以公允价值计量的固定收益品种选取第三方估值基准服务机构提供估值全价进行估值；对以摊余成本计量的固定收益品种用第三方估值基准服务机构提供的预期信用损失减值计量结果。

7.4.5 会计政策和会计估计变更以及差错更正的说明

7.4.5.1 会计政策变更的说明

本基金本报告期内未发生重大会计政策变更。

7.4.5.2 会计估计变更的说明

本基金本报告期内未发生重大会计估计变更。

7.4.5.3 差错更正的说明

本基金本报告期内无需要说明的重大会计差错更正。

7.4.6 税项

根据财税[2008]1号《财政部、国家税务总局关于企业所得税若干优惠政策的通知》、财税[2012]85号《关于实施上市公司股息红利差别化个人所得税政策有关问题的通知》、财税[2014]81号《财政部国家税务总局证监会关于沪港股票市场交易互联互通机制试点有

关税收政策的通知》、财税[2015]101号《关于上市公司股息红利差别化个人所得税政策有关问题的通知》、财税[2016]36号《关于全面推开营业税改征增值税试点的通知》、财税[2016]46号《关于进一步明确全面推开营改增试点金融业有关政策的通知》、财政部、税务总局、证监会公告2019年第78号《关于继续实施全国中小企业股份转让系统挂牌公司股息红利差别化个人所得税政策的公告》、财税[2021]33号《关于北京证券交易所税收政策适用问题的公告》、财税[2024]8号《关于延续实施全国中小企业股份转让系统挂牌公司股息红利差别化个人所得税政策的公告》、财税[2016]127号《财政部国家税务总局证监会关于深港股票市场交易互联互通机制试点有关税收政策的通知》、财税[2016]140号《关于明确金融 房地产开发 教育辅助服务等增值税政策的通知》、财税[2017]2号《关于资管产品增值税政策有关问题的补充通知》、财税[2017]56号《关于资管产品增值税有关问题的通知》、财税[2017]90号《关于租入固定资产进项税额抵扣等增值税政策的通知》、财税[2023]39号《关于减半征收证券交易印花税的公告》、财税[2025]4号《关于国债等债券利息收入增值税政策的公告》及其他相关税务法规和实务操作，主要税项列示如下：

(1)2018年1月1日起，公开募集证券投资基金管理人运营公开募集证券投资基金过程中发生的资管产品运营业务，以基金管理人为增值税纳税人，暂适用简易计税方法，按照3%的征收率缴纳增值税。

证券投资基金(封闭式证券投资基金，开放式证券投资基金)管理人运用基金买卖股票、债券免征增值税，对国债、地方政府债以及金融同业往来利息收入亦免征增值税。对证券投资基金取得的自2025年8月8日之后(含当日)新发行的国债、地方政府债券、金融债券的利息收入，恢复征收增值税；取得的在2025年8月8日之前已发行的国债、地方政府债券、金融债券(包含在2025年8月8日之后续发行的部分)的利息收入，继续免征增值税直至债券到期。

(2)对证券投资基金从证券市场中取得的收入，包括买卖股票、债券的差价收入，股权的股息、红利收入，债券的利息收入及其他收入，暂不计缴企业所得税。

(3)对基金取得的股票股息红利所得，由上市公司代扣代缴个人所得税；从公开发行和转让市场取得的上市公司股票，持股期限在1个月以内(含1个月)的，其股息红利所得全额计入应纳税所得额；持股期限在1个月以上至1年(含1年)的，暂减按50%计入应纳税所得额；持股期限超过1年的，股息红利所得暂免征收个人所得税。其中，对基金持有的在上海证券交易所、深圳证券交易所挂牌交易的上市公司限售股，解禁后取得的股息红利收入，按照上述规定计算纳税，持股时间自解禁日起计算；解禁前取得的股息、红利收入继续暂减按50%计入应纳税所得额。上述所得统一适用20%的税率计征个人所得税。对基金通过港股通投资香港联交所上市H股取得的股息红利，H股公司应向中国证券登记结算有限责任公司(以下简称“中国结算”)提出申请，由中国结算向H股公司提供内地个人投资者名册，H股公

司按照 20% 的税率代扣个人所得税。基金通过港股通投资香港联交所上市的非 H 股取得的股息红利，由中国结算按照 20% 的税率代扣个人所得税。

(4) 对于基金从事 A 股买卖，出让方按 0.10% 的税率缴纳证券(股票)交易印花税，受让方不再缴纳印花税；自 2023 年 8 月 28 日起，出让方减按 0.05% 的税率缴纳证券(股票)交易印花税。对于基金通过港股通买卖、继承、赠与联交所上市股票，按照香港特别行政区现行税法规定缴纳印花税。

(5) 本基金的城市维护建设税、教育费附加和地方教育附加等税费按照实际缴纳增值税额的适用比例计算缴纳。

7.4.7 重要财务报表项目的说明

7.4.7.1 货币资金

单位：人民币元

项目	本期末 2025 年 12 月 31 日	上年度末 2024 年 12 月 31 日
活期存款	19,432,406.26	46,490,281.76
等于：本金	19,423,137.85	46,485,909.99
加：应计利息	9,268.41	4,371.77
减：坏账准备	-	-
定期存款	-	-
等于：本金	-	-
加：应计利息	-	-
减：坏账准备	-	-
其中：存款期限 1 个月以内	-	-
存款期限 1-3 个月	-	-
存款期限 3 个月以上	-	-
其他存款	-	-
等于：本金	-	-
加：应计利息	-	-
减：坏账准备	-	-
合计	19,432,406.26	46,490,281.76

7.4.7.2 交易性金融资产

单位：人民币元

项目	本期末 2025 年 12 月 31 日				
	成本	应计利息	公允价值	公允价值变动	
股票	1,421,021,939.04	-	1,436,086,691.01	15,064,751.97	
贵金属投资-金交所黄金合约	-	-	-	-	
债券	交易所市场	61,779,945.00	480,481.40	62,295,871.40	35,445.00
	银行间	-	-	-	-

	市场				
	合计	61,779,945.00	480,481.40	62,295,871.40	35,445.00
资产支持证券		-	-	-	-
基金		-	-	-	-
其他		-	-	-	-
合计		1,482,801,884.04	480,481.40	1,498,382,562.41	15,100,196.97
项目		上年度末 2024 年 12 月 31 日			
		成本	应计利息	公允价值	公允价值变动
股票		272,341,010.05	-	279,355,357.06	7,014,347.01
贵金属投资-金交所黄金合约		-	-	-	-
债券	交易所市场	-	-	-	-
	银行间市场	-	-	-	-
	合计	-	-	-	-
资产支持证券		-	-	-	-
基金		-	-	-	-
其他		-	-	-	-
合计		272,341,010.05	-	279,355,357.06	7,014,347.01

7.4.7.3 衍生金融资产/负债

7.4.7.3.1 衍生金融资产/负债期末余额

本基金本报告期末及上年度末无衍生金融工具。

7.4.7.4 买入返售金融资产

7.4.7.4.1 各项买入返售金融资产期末余额

本基金本报告期末及上年度末无各项买入返售金融资产。

7.4.7.4.2 期末买断式逆回购交易中取得的债券

本基金本报告期末及上年度末无买断式逆回购交易中取得的债券。

7.4.7.5 其他资产

本基金本报告期末及上年度末无其他资产。

7.4.7.6 其他负债

单位：人民币元

项目	本期末 2025 年 12 月 31 日	上年度末 2024 年 12 月 31 日
应付券商交易单元保证金	-	-
应付赎回费	8,042.22	172.12
应付证券出借违约金	-	-

应付交易费用	3,136,748.18	662,640.41
其中：交易所市场	3,136,748.18	662,640.41
银行间市场	-	-
应付利息	-	-
预提费用	31,000.00	20,000.00
合计	3,175,790.40	682,812.53

7.4.7.7 实收基金

金额单位：人民币元

招商研究优选股票 A		
项目	本期 2025 年 1 月 1 日至 2025 年 12 月 31 日	
	基金份额（份）	账面金额
上年度末	185,055,228.42	185,055,228.42
本期申购	596,769,889.94	596,769,889.94
本期赎回（以“-”号填列）	-189,384,655.70	-189,384,655.70
基金份额折算变动份额	-	-
本期末	592,440,462.66	592,440,462.66

招商研究优选股票 C		
项目	本期 2025 年 1 月 1 日至 2025 年 12 月 31 日	
	基金份额（份）	账面金额
上年度末	85,432,076.14	85,432,076.14
本期申购	351,674,025.18	351,674,025.18
本期赎回（以“-”号填列）	-170,214,916.85	-170,214,916.85
基金份额折算变动份额	-	-
本期末	266,891,184.47	266,891,184.47

注：本期申购含红利再投、转换入份（金）额，本期赎回含转换出份（金）额。

7.4.7.8 未分配利润

单位：人民币元

招商研究优选股票 A			
项目	已实现部分	未实现部分	未分配利润合计
上年度末	77,347,841.59	-26,177,771.33	51,170,070.26
加：会计政策变更	-	-	-
前期差错更正	-	-	-
其他	-	-	-
本期期初	77,347,841.59	-26,177,771.33	51,170,070.26
本期利润	89,159,491.33	5,490,865.61	94,650,356.94
本期基金份额交易产生的变动数	351,697,657.95	6,320,642.60	358,018,300.55
其中：基金申购款	479,632,457.19	4,008,849.37	483,641,306.56
基金赎回款	-127,934,799.24	2,311,793.23	-125,623,006.01
本期已分配利润	-	-	-

本期末	518,204,990.87	-14,366,263.12	503,838,727.75
-----	----------------	----------------	----------------

招商研究优选股票 C			
项目	已实现部分	未实现部分	未分配利润合计
上年度末	31,559,170.81	-11,939,478.82	19,619,691.99
加：会计政策变更	-	-	-
前期差错更正	-	-	-
其他	-	-	-
本期期初	31,559,170.81	-11,939,478.82	19,619,691.99
本期利润	48,017,282.41	2,594,984.35	50,612,266.76
本期基金份额交易产生的变动数	132,763,961.36	2,091,778.13	134,855,739.49
其中：基金申购款	245,377,744.33	-1,175,720.33	244,202,024.00
基金赎回款	-112,613,782.97	3,267,498.46	-109,346,284.51
本期已分配利润	-	-	-
本期末	212,340,414.58	-7,252,716.34	205,087,698.24

7.4.7.9 存款利息收入

单位：人民币元

项目	本期 2025 年 1 月 1 日至 2025 年 12 月 31 日	上年度可比期间 2024 年 1 月 1 日至 2024 年 12 月 31 日
活期存款利息收入	207,337.62	147,926.99
定期存款利息收入	-	-
其他存款利息收入	-	-
结算备付金利息收入	27,018.16	40,562.67
其他	6,888.18	2,759.03
合计	241,243.96	191,248.69

7.4.7.10 股票投资收益

7.4.7.10.1 股票投资收益项目构成

单位：人民币元

项目	本期 2025 年 1 月 1 日至 2025 年 12 月 31 日	上年度可比期间 2024 年 1 月 1 日至 2024 年 12 月 31 日
股票投资收益——买卖股票差价收入	136,623,840.15	46,428,836.66
股票投资收益——赎回差价收入	-	-
股票投资收益——申购差价收入	-	-
股票投资收益——证券出借差价收入	-	-
合计	136,623,840.15	46,428,836.66

7.4.7.10.2 股票投资收益——买卖股票差价收入

单位：人民币元

项目	本期 2025 年 1 月 1 日至 2025 年 12 月 31 日	上年度可比期间 2024 年 1 月 1 日至 2024 年 12 月 31 日
卖出股票成交总额	6,379,045,920.91	1,627,796,396.89
减：卖出股票成本总额	6,231,064,959.54	1,578,139,985.79
减：交易费用	11,357,121.22	3,227,574.44
买卖股票差价收入	136,623,840.15	46,428,836.66

7.4.7.10.3 股票投资收益——赎回差价收入

本基金本报告期内及上年度可比期间无股票赎回差价收入。

7.4.7.10.4 股票投资收益——申购差价收入

本基金本报告期内及上年度可比期间无股票申购差价收入。

7.4.7.10.5 股票投资收益——证券出借差价收入

本基金本报告期内及上年度可比期间无证券出借差价收入。

7.4.7.11 债券投资收益

7.4.7.11.1 债券投资收益项目构成

单位：人民币元

项目	本期 2025 年 1 月 1 日至 2025 年 12 月 31 日	上年度可比期间 2024 年 1 月 1 日至 2024 年 12 月 31 日
债券投资收益——利息收入	268,795.28	481.52
债券投资收益——买卖债券（债转股及债券到期兑付）差价收入	218,533.81	-281,411.50
债券投资收益——赎回差价收入	-	-
债券投资收益——申购差价收入	-	-
合计	487,329.09	-280,929.98

7.4.7.11.2 债券投资收益——买卖债券差价收入

单位：人民币元

项目	本期 2025 年 1 月 1 日至 2025 年 12 月 31 日	上年度可比期间 2024 年 1 月 1 日至 2024 年 12 月 31 日
卖出债券（债转股及债券到期兑付）成交总额	697,614.21	9,018,044.28
减：卖出债券（债转股及债券到期兑付）成本总额	478,995.80	9,283,312.80
减：应计利息总额	56.69	15,410.37
减：交易费用	27.91	732.61
买卖债券差价收入	218,533.81	-281,411.50

7.4.7.11.3 债券投资收益——赎回差价收入

本基金本报告期内及上年度可比期间无债券赎回差价收入。

7.4.7.11.4 债券投资收益——申购差价收入

本基金本报告期内及上年度可比期间无债券申购差价收入。

7.4.7.12 资产支持证券投资收益

7.4.7.12.1 资产支持证券投资收益项目构成

本基金本报告期内及上年度可比期间无资产支持证券投资收益。

7.4.7.12.2 资产支持证券投资收益——买卖资产支持证券差价收入

本基金本报告期内及上年度可比期间无买卖资产支持证券差价收入。

7.4.7.12.3 资产支持证券投资收益——赎回差价收入

本基金本报告期内及上年度可比期间无资产支持证券赎回差价收入。

7.4.7.12.4 资产支持证券投资收益——申购差价收入

本基金本报告期内及上年度可比期间无资产支持证券申购差价收入。

7.4.7.13 贵金属投资收益

7.4.7.13.1 贵金属投资收益项目构成

本基金本报告期内及上年度可比期间无贵金属投资收益。

7.4.7.13.2 贵金属投资收益——买卖贵金属差价收入

本基金本报告期内及上年度可比期间无买卖贵金属差价收入。

7.4.7.13.3 贵金属投资收益——赎回差价收入

本基金本报告期内及上年度可比期间无贵金属赎回差价收入。

7.4.7.13.4 贵金属投资收益——申购差价收入

本基金本报告期内及上年度可比期间无贵金属申购差价收入。

7.4.7.14 衍生工具收益

7.4.7.14.1 衍生工具收益——买卖权证差价收入

本基金本报告期内及上年度可比期间无衍生工具买卖权证差价收入。

7.4.7.14.2 衍生工具收益——其他投资收益

本基金本报告期内及上年度可比期间无衍生工具其他投资收益。

7.4.7.15 股利收益

单位：人民币元

项目	本期 2025 年 1 月 1 日至 2025 年 12 月 31 日	上年度可比期间 2024 年 1 月 1 日至 2024 年 12 月 31 日
股票投资产生的股利收益	9,116,578.82	6,229,682.22
其中：证券出借权益补偿收入	-	-
基金投资产生的股利收益	-	-
合计	9,116,578.82	6,229,682.22

7.4.7.16 公允价值变动收益

单位：人民币元

项目名称	本期 2025 年 1 月 1 日至 2025 年 12 月 31 日	上年度可比期间 2024 年 1 月 1 日至 2024 年 12 月 31 日
1.交易性金融资产	8,085,849.96	2,896,923.06
——股票投资	8,050,404.96	2,896,923.06
——债券投资	35,445.00	-
——资产支持证券投资	-	-
——贵金属投资	-	-
——其他	-	-
2.衍生工具	-	-
——权证投资	-	-
3.其他	-	-
减：应税金融商品公允价值 变动产生的预估增值税	-	-
合计	8,085,849.96	2,896,923.06

7.4.7.17 其他收入

单位：人民币元

项目	本期 2025 年 1 月 1 日至 2025 年 12 月 31 日	上年度可比期间 2024 年 1 月 1 日至 2024 年 12 月 31 日
基金赎回费收入	1,020,650.57	305,352.31
合计	1,020,650.57	305,352.31

7.4.7.18 信用减值损失

本基金本报告期内及上年度可比期间无信用减值损失。

7.4.7.19 其他费用

单位：人民币元

项目	本期 2025 年 1 月 1 日至 2025 年 12 月 31 日	上年度可比期间 2024 年 1 月 1 日至 2024 年 12 月 31 日
审计费用	31,000.00	20,000.00
信息披露费	120,000.00	120,000.00
证券出借违约金	-	-
其他	47,160.17	42,917.00

合计	198,160.17	182,917.00
----	------------	------------

7.4.8 或有事项、资产负债表日后事项的说明

7.4.8.1 或有事项

截至资产负债表日，本基金无需要说明的重大或有事项。

7.4.8.2 资产负债表日后事项

截至财务报告批准报出日，本基金无需要说明的资产负债表日后事项。

7.4.9 关联方关系

关联方名称	与本基金的关系
招商基金管理有限公司	基金管理人
中国工商银行股份有限公司	基金托管人
招商银行股份有限公司(以下简称“招商银行”)	基金管理人的股东
招商证券股份有限公司(以下简称“招商证券”)	基金管理人的股东
招融资本私募股权基金管理(深圳)有限责任公司	基金管理人的全资子公司
招商财富资产管理有限公司	基金管理人的全资子公司
博时基金(国际)有限公司	基金管理人的参股经营机构

注：1、本报告期内，招融资本私募股权基金管理(深圳)有限责任公司变更为本基金管理人全资子公司。

2、基金的主要关联方包含基金管理人、基金管理人的股东及子公司、基金托管人等。

7.4.10 本报告期及上年度可比期间的关联方交易

7.4.10.1 通过关联方交易单元进行的交易

7.4.10.1.1 股票交易

金额单位：人民币元

关联方名称	本期 2025 年 1 月 1 日至 2025 年 12 月 31 日		上年度可比期间 2024 年 1 月 1 日至 2024 年 12 月 31 日	
	成交金额	占当期股票成交总额的比例	成交金额	占当期股票成交总额的比例
招商证券	344,437,534.77	2.50%	288,564,615.69	8.75%

7.4.10.1.2 债券交易

本基金本报告期内及上年度可比期间无通过关联方交易单元进行的债券交易。

7.4.10.1.3 债券回购交易

金额单位：人民币元

关联方名称	本期 2025 年 1 月 1 日至 2025 年 12 月 31 日	上年度可比期间 2024 年 1 月 1 日至 2024 年 12 月 31 日
-------	-------------------------------------	--

	成交金额	占当期债券 回购成交总 额的比例	成交金额	占当期债券 回购成交总 额的比例
招商证券	-	-	89,626,000.00	24.76%

7.4.10.1.4 权证交易

本基金本报告期内及上年度可比期间无通过关联方交易单元进行的权证交易。

7.4.10.1.5 应支付关联方的佣金

金额单位：人民币元

关联方名称	本期 2025 年 1 月 1 日至 2025 年 12 月 31 日			
	当期佣金	占当期佣金总量 的比例	期末应付佣金余 额	占期末应付佣金 总额的比例
招商证券	155,885.55	2.51%	13,055.90	0.42%
关联方名称	上年度可比期间 2024 年 1 月 1 日至 2024 年 12 月 31 日			
	当期佣金	占当期佣金总量 的比例	期末应付佣金余 额	占期末应付佣金 总额的比例
招商证券	187,256.70	9.42%	15,932.76	2.40%

注：1、本报告期内，本基金与关联方交易均在正常业务范围内按一般商业条款订立。

2、根据《公开募集证券投资基金证券交易费用管理规定》，自 2024 年 7 月 1 日起，基金管理人管理的被动股票型基金的股票交易佣金费率原则上不得超过市场平均股票交易佣金费率，且不得通过交易佣金支付研究服务、流动性服务等其他费用；其他类型基金可以通过交易佣金支付研究服务费用，但股票交易佣金费率原则上不得超过市场平均股票交易佣金费率的两倍，且不得通过交易佣金支付研究服务之外的其他费用。

3、本报告期内，基金对该类交易的佣金的计算方式是按相关协议约定的佣金费率计算。该类佣金协议的服务范围还包括佣金收取方为基金提供研究服务（被动股票型基金自 2024 年 7 月 1 日起不适用）。

7.4.10.2 关联方报酬

7.4.10.2.1 基金管理费

单位：人民币元

项目	本期 2025 年 1 月 1 日至 2025 年 12 月 31 日	上年度可比期间 2024 年 1 月 1 日至 2024 年 12 月 31 日
当期发生的基金应支付的管理费	7,360,835.98	3,132,596.64
其中：应支付销售机构的客户维护费	2,633,088.88	1,223,189.73
应支付基金管理人的净管理费	4,727,747.10	1,909,406.91

注：支付基金管理人的基金管理人报酬按前一日基金资产净值×1.20%的年费率计提，逐日累计至每月月底，按月支付。其计算公式为：

$$\text{日基金管理人报酬} = \text{前一日基金资产净值} \times 1.20\% \div \text{当年天数}$$

7.4.10.2.2 基金托管费

单位：人民币元

项目	本期 2025 年 1 月 1 日至 2025 年 12 月 31 日	上年度可比期间 2024 年 1 月 1 日至 2024 年 12 月 31 日
当期发生的基金应支付的托管费	1,226,806.07	522,099.56

注：支付基金托管人的基金托管费按前一日基金资产净值×0.20%的年费率计提，逐日累计至每月月底，按月支付。其计算公式为：

$$\text{日基金托管费} = \text{前一日基金资产净值} \times 0.20\% \div \text{当年天数}$$

7.4.10.2.3 销售服务费

单位：人民币元

获得销售服务费的各关联方名称	本期 2025 年 1 月 1 日至 2025 年 12 月 31 日		
	当期发生的基金应支付的销售服务费		
	招商研究优选股票 A	招商研究优选股票 C	合计
工商银行	-	65,836.04	65,836.04
招商基金管理有限公司	-	358,568.00	358,568.00
招商银行	-	165,508.94	165,508.94
招商证券	-	7,955.97	7,955.97
合计	-	597,868.95	597,868.95
获得销售服务费的各关联方名称	上年度可比期间 2024 年 1 月 1 日至 2024 年 12 月 31 日		
	当期发生的基金应支付的销售服务费		
	招商研究优选股票 A	招商研究优选股票 C	合计
工商银行	-	26,110.71	26,110.71
招商基金管理有限公司	-	68,396.29	68,396.29
招商银行	-	85,618.48	85,618.48
招商证券	-	6,342.99	6,342.99
合计	-	186,468.47	186,468.47

注：本基金的 C 类基金份额的年销售服务费率为 0.80%，逐日累计至每月月底，按月支付。

其计算公式为：

$$\text{C 类份额日销售服务费} = \text{前一日 C 类基金资产净值} \times 0.80\% \div \text{当年天数}$$

7.4.10.3 与关联方进行银行间同业市场的债券（含回购）交易

本基金本报告期内及上年度可比期间无与关联方进行银行间同业市场的债券（含回购）交易。

7.4.10.4 报告期内转融通证券出借业务发生重大关联交易事项的说明

7.4.10.4.1 与关联方通过约定申报方式进行的适用固定期限费率的证券出借业务的情况

本基金本报告期内及上年度可比期间无与关联方通过约定申报方式进行的适用固定期限费率的证券出借业务的情况。

7.4.10.4.2 与关联方通过约定申报方式进行的适用市场化期限费率的证券出借业务的情况

本基金本报告期内及上年度可比期间无与关联方通过约定申报方式进行的适用市场化期限费率的证券出借业务的情况。

7.4.10.5 各关联方投资本基金的情况

7.4.10.5.1 报告期内基金管理人运用固有资金投资本基金的情况

本报告期内及上年度可比期间基金管理人无运用固有资金投资本基金的情况。

7.4.10.5.2 报告期末除基金管理人之外的其他关联方投资本基金的情况

本报告期末及上年度末除基金管理人之外的其他关联方无投资本基金的情况。

7.4.10.6 由关联方保管的银行存款余额及当期产生的利息收入

单位：人民币元

关联方名称	本期 2025 年 1 月 1 日至 2025 年 12 月 31 日		上年度可比期间 2024 年 1 月 1 日至 2024 年 12 月 31 日	
	期末余额	当期利息收入	期末余额	当期利息收入
工商银行-活期	19,432,406.26	207,337.62	46,490,281.76	147,926.99

注：本基金的银行存款由基金托管人中国工商银行股份有限公司保管，按银行约定利率计息。

7.4.10.7 本基金在承销期内参与关联方承销证券的情况

单位：人民币元

本期 2025 年 1 月 1 日至 2025 年 12 月 31 日					
关联方名称	证券代码	证券名称	发行方式	基金在承销期内买入	
				数量（单位：股/张）	总金额
招商证券	001388	信通电子	网下申购	937	15,385.54
招商证券	301632	广东建科	网下申购	6,557	43,013.92
招商证券	001386	马可波罗	网下申购	5,419	74,511.25
招商证券	301638	南网数字	网下申购	23,213	132,081.97
招商证券	688795	摩尔线程	网下申购	570	65,139.60
招商证券	301449	天溯计量	网下申购	1,118	41,142.40

上年度可比期间 2024 年 1 月 1 日至 2024 年 12 月 31 日

关联方名称	证券代码	证券名称	发行方式	基金在承销期内买入	
				数量（单位：股/张）	总金额
招商证券	688692	达梦数据	网下申购	872	75,829.12
招商证券	301631	壹连科技	网下申购	1,220	89,047.80

注：本表已包含托管人的关联方承销期内承销的证券。

7.4.11 利润分配情况

本基金本报告期内未进行利润分配。

7.4.12 期末（2025 年 12 月 31 日）本基金持有的流通受限证券

7.4.12.1 因认购新发/增发证券而于期末持有的流通受限证券

金额单位：人民币元

7.4.12.1.1 受限证券类别：股票										
证券代码	证券名称	成功认购日	受限期	流通受限类型	认购价格	期末估值单价	数量（单位：股）	期末成本总额	期末估值总额	备注
001221	悍高集团	2025 年 7 月 23 日	6 个月	新股流通受限	15.43	56.94	160	2,468.80	9,110.40	-
001233	海安集团	2025 年 11 月 18 日	6 个月	新股流通受限	48.00	51.88	370	17,760.00	19,195.60	-
001280	中国铀业	2025 年 11 月 25 日	6 个月	新股流通受限	17.89	45.36	2,277	40,735.53	103,284.72	-
001285	瑞立科密	2025 年 9 月 23 日	6 个月	新股流通受限	42.28	56.08	137	5,792.36	7,682.96	-
001369	双欣环保	2025 年 12 月 23 日	6 个月	新股流通受限	6.85	12.89	897	6,144.45	11,562.33	-
001386	马可波罗	2025 年 10 月 15 日	6 个月	新股流通受限	13.75	18.53	1,626	22,357.50	30,129.78	-
001388	信通电子	2025 年 6 月 24 日	6 个月	新股流通受限	16.42	42.94	94	1,543.48	4,036.36	-
001396	誉帆科技	2025 年 12 月 23 日	6 个月	新股流通受限	22.29	35.39	69	1,538.01	2,441.91	-
301449	天溯计量	2025 年 12 月 16 日	6 个月	新股流通受限	36.80	65.23	112	4,121.60	7,305.76	-

301491	汉桑科技	2025年 7月29 日	6个月	新股流通 受限	28.91	55.11	245	7,082.95	13,501.95	-
301563	云汉芯城	2025年 9月23 日	6个月	新股流通 受限	27.00	133.69	110	2,970.00	14,705.90	-
301575	艾芬达	2025年 9月3 日	6个月	新股流通 受限	27.69	49.55	126	3,488.94	6,243.30	-
301584	建发致新	2025年 9月18 日	6个月	新股流通 受限	7.05	26.82	447	3,151.35	11,988.54	-
301609	山大电力	2025年 7月16 日	6个月	新股流通 受限	14.66	40.99	277	4,060.82	11,354.23	-
301632	广东建科	2025年 8月5 日	6个月	新股流通 受限	6.56	23.68	656	4,303.36	15,534.08	-
301638	南网数字	2025年 11月11 日	6个月	新股流通 受限	5.69	14.21	2,322	13,212.18	32,995.62	-
301656	联合动力	2025年 9月17 日	6个月	新股流通 受限	12.48	25.46	3,513	43,842.24	89,440.98	-
301667	纳百川	2025年 12月10 日	6个月	新股流通 受限	22.63	57.07	151	3,417.13	8,617.57	-
301668	昊创瑞通	2025年 9月15 日	6个月	新股流通 受限	21.00	44.80	165	3,465.00	7,392.00	-
301687	新广益	2025年 12月24 日	6个月	新股流通 受限	21.93	54.39	195	4,276.35	10,606.05	-
601026	道生天合	2025年 10月9 日	6个月	新股流通 受限	5.98	14.28	451	2,696.98	6,440.28	-
603092	德力佳	2025年 10月30 日	6个月	新股流通 受限	46.68	55.66	146	6,815.28	8,126.36	-
603175	超颖电子	2025年 10月17 日	6个月	新股流通 受限	17.08	48.56	169	2,886.52	8,206.64	-
603248	锡华科技	2025年 12月16 日	6个月	新股流通 受限	10.10	16.30	260	2,626.00	4,238.00	-

		日								
603262	技源集团	2025 年 7 月 16 日	6 个月	新股流通 受限	10.88	28.10	155	1,686.40	4,355.50	-
603334	丰倍生物	2025 年 10 月 29 日	6 个月	新股流通 受限	24.49	32.82	88	2,155.12	2,888.16	-
603370	华新精科	2025 年 8 月 27 日	6 个月	新股流通 受限	18.60	46.35	82	1,525.20	3,800.70	-
603376	大明电子	2025 年 10 月 28 日	6 个月	新股流通 受限	12.55	26.21	111	1,393.05	2,909.31	-
603406	天富龙	2025 年 7 月 30 日	6 个月	新股流通 受限	23.60	40.16	153	3,610.80	6,144.48	-
603418	友升股份	2025 年 9 月 16 日	6 个月	新股流通 受限	46.36	59.06	139	6,444.04	8,209.34	-
688727	恒坤新材	2025 年 11 月 11 日	6 个月	新股流通 受限	14.99	34.87	563	8,439.37	19,631.81	-
688729	屹唐股份	2025 年 7 月 1 日	6 个月	新股流通 受限	8.45	24.28	1,787	15,100.15	43,388.36	-
688759	必贝特	2025 年 10 月 21 日	6 个月	新股流通 受限	17.78	25.11	465	8,267.70	11,676.15	-
688765	禾元生物	2025 年 10 月 16 日	6 个月	新股流通 受限	29.06	52.62	2,373	68,959.38	124,867.26	-
688790	昂瑞微	2025 年 12 月 9 日	6 个月	新股流通 受限	83.06	117.19	86	7,143.16	10,078.34	-
688795	摩尔线程	2025 年 11 月 26 日	6 个月	新股流通 受限	114.28	416.18	114	13,027.92	47,444.52	-
688796	百奥赛图	2025 年 12 月 2 日	6 个月	新股流通 受限	26.68	42.25	423	11,285.64	17,871.75	-
688802	沐曦股份	2025 年 12 月 9 日	9 个月	新股流通 受限	104.66	399.40	2,629	275,151.14	1,050,022.6 0	-
688805	健信超导	2025 年	6 个月	新股流通	18.58	32.37	265	4,923.70	8,578.05	-

		12月17日		受限						
688807	优迅股份	2025年12月10日	6个月	新股流通受限	51.66	135.56	131	6,767.46	17,758.36	-
688809	强一股份	2025年12月23日	6个月	新股流通受限	85.09	203.31	259	22,038.31	52,657.29	-
7.4.12.1.2 受限证券类别：债券										
证券代码	证券名称	成功认购日	受限期	流通受限类型	认购价格	期末估值单价	数量（单位：张）	期末成本总额	期末估值总额	备注
-	-	-	-	-	-	-	-	-	-	-

注：基金持有的股票在流通受限期内，如获得股票红利、送股、转增股、配股的，则此新增股票的流通受限期和估值价格与相应原股票一致。

7.4.12.2 期末持有的暂时停牌等流通受限股票

金额单位：人民币元

股票代码	股票名称	停牌日期	停牌原因	期末估值单价	复牌日期	复牌开盘单价	数量（股）	期末成本总额	期末估值总额	备注
688012	中微公司	2025年12月19日	重大事项停牌	283.75	2026年1月5日	278.00	57,084	15,799,585.55	16,197,585.00	-

7.4.12.3 期末债券正回购交易中作为抵押的债券

7.4.12.3.1 银行间市场债券正回购

本基金本报告期末无因银行间市场债券正回购交易而抵押的债券。

7.4.12.3.2 交易所市场债券正回购

本基金本报告期末无因交易所市场债券正回购交易而抵押的债券。

7.4.12.4 期末参与转融通证券出借业务的证券

本基金本报告期末无参与转融通证券出借业务的证券。

7.4.13 金融工具风险及管理

7.4.13.1 风险管理政策和组织架构

本基金的基金管理人从事风险管理的目标是提升本基金风险调整后收益水平，保证本基金的基金资产安全，维护基金份额持有人利益。基于该风险管理目标，本基金的基金管理人风险管理的基本策略是识别和分析本基金运作时本基金面临各种类型的风险，确定适当的风

险容忍度，并及时可靠地对各种风险进行监督，将风险控制在限定的范围之内。本基金目前面临的主要风险包括：市场风险、信用风险和流动性风险。

本基金的基金管理人建立了以全面、独立、互相制约以及定性和定量相结合为原则的，董事会及下设审计委员会、风险控制委员会、督察长、风险管理委员会、监察稽核部门和风险管理部门等多层次的风险管理组织架构体系。

7.4.13.2 信用风险

信用风险是指金融工具的一方到期无法履行约定义务致使本基金遭受损失的风险。本基金的信用风险主要存在于银行存款、结算备付金、存出保证金、债券投资及其他。

本基金的银行存款存放在本基金的基金托管人开立的托管账户中，因此与该银行存款相关的信用风险不重大。本基金在证券交易所进行的交易均与中国证券登记结算有限责任公司完成证券交收和款项清算，因此违约风险发生的可能性很小；本基金在进行银行间同业市场交易前均对交易对手进行信用评估并采用券款对付交割方式，以控制相应的信用风险。因此，本基金面临的违约风险可能性很小。

对于与债券投资等投资品种相关的信用风险，本基金的基金管理人通过对投资品种的信用等级评估来选择适当的投资对象，并限制单个投资品种的持有比例来管理信用风险。本基金所持有的债券投资及资产支持证券投资的信用评级参见附注 7.4.13.2.1 至 7.4.13.2.6，该信用评级不包括本基金所持有的国债、央行票据、政策性金融债。

7.4.13.2.1 按短期信用评级列示的债券投资

本基金本报告期末及上年度末无按短期信用评级列示的债券投资。

7.4.13.2.2 按短期信用评级列示的资产支持证券投资

本基金本报告期末及上年度末无按短期信用评级列示的资产支持证券投资。

7.4.13.2.3 按短期信用评级列示的同业存单投资

本基金本报告期末及上年度末无按短期信用评级列示的同业存单投资。

7.4.13.2.4 按长期信用评级列示的债券投资

本基金本报告期末及上年度末无按长期信用评级列示的债券投资。

7.4.13.2.5 按长期信用评级列示的资产支持证券投资

本基金本报告期末及上年度末无按长期信用评级列示的资产支持证券投资。

7.4.13.2.6 按长期信用评级列示的同业存单投资

本基金本报告期末及上年度末无按长期信用评级列示的同业存单投资。

7.4.13.3 流动性风险

7.4.13.3.1 报告期内本基金组合资产的流动性风险分析

流动性风险是指基金管理人未能以合理价格及时变现基金资产以支付投资者赎回款项的风险。本基金流动性风险来源于基金约定开放日兑付赎回资金的流动性风险，以及因部分投资品种交易不活跃而出现的变现风险以及因投资集中而无法在市场出现剧烈波动的情况下以合理价格变现投资的风险。本基金所持有的金融资产分别在证券交易所和银行间同业市场交易，除附注 7.4.12 所披露的流通受限不能自由转让的基金资产外，本基金未持有其他有重大流动性风险的投资品种。除卖出回购金融资产外，本基金所持有的金融负债的合同约定到期日均为一年以内且不计息，可赎回基金份额净值无固定到期日且不计息，因此账面余额即为未折现的合约到期现金流量。

此外，针对兑付赎回资金的流动性风险，本基金的基金管理人在基金合同中约定了非常情况下赎回资金的处理模式，控制因开放模式带来的流动性风险，有效保障基金持有人利益。

日常流动性风险管理中，本基金的基金管理人每日监控和预测本基金的流动性指标，通过对投资品种的流动性指标来持续地评估、选择、跟踪和控制基金投资的流动性风险。同时，本基金通过预留一定的现金头寸，并且在需要时可通过卖出回购金融资产方式融入短期资金，以缓解流动性风险。

7.4.13.4 市场风险

市场风险是指基金所持金融工具的公允价值或未来现金流量因所处市场各类价格因素的变动而发生波动的风险，包括利率风险、外汇风险和其他价格风险。

7.4.13.4.1 利率风险

利率风险是指利率敏感性金融工具的公允价值及将来现金流受市场利率变动而发生波动的风险。本基金的基金管理人日常通过对利率水平的预测、分析收益率曲线及优化利率重新定价日组合等方法对上述利率风险进行管理。

下表统计了本基金面临的利率风险敞口。表中所示为本基金资产及负债的账面价值，并按照合约规定的重新定价日或到期日孰早者进行了分类。

7.4.13.4.1.1 利率风险敞口

单位：人民币元

本期末 2025 年 12 月 31 日	1 年以内	1-5 年	5 年以上	不计息	合计
资产					
货币资金	19,432,406.26	-	-	-	19,432,406.26
结算备付金	35,576,180.91	-	-	-	35,576,180.91
存出保证金	741,605.38	-	-	-	741,605.38
交易性金融 资产	62,295,871.40	-	-	1,436,086,691.01	1,498,382,562.41

衍生金融资产	-	-	-	-	-
买入返售金融资产	-	-	-	-	-
债权投资	-	-	-	-	-
应收股利	-	-	-	-	-
应收申购款	-	-	-	2,025,531.01	2,025,531.01
应收清算款	-	-	-	48,167,006.07	48,167,006.07
其他资产	-	-	-	-	-
资产总计	118,046,063.95	-	-	1,486,279,228.09	1,604,325,292.04
负债					
应付赎回款	-	-	-	14,412,167.19	14,412,167.19
应付管理人报酬	-	-	-	1,591,782.81	1,591,782.81
应付托管费	-	-	-	265,297.14	265,297.14
应付清算款	-	-	-	16,299,332.84	16,299,332.84
卖出回购金融资产款	-	-	-	-	-
应付销售服务费	-	-	-	322,848.54	322,848.54
应付投资顾问费	-	-	-	-	-
应付利润	-	-	-	-	-
应交税费	-	-	-	-	-
其他负债	-	-	-	3,175,790.40	3,175,790.40
负债总计	-	-	-	36,067,218.92	36,067,218.92
利率敏感度缺口	118,046,063.95	-	-	1,450,212,009.17	1,568,258,073.12
上年度末 2024 年 12 月 31 日	1 年以内	1-5 年	5 年以上	不计息	合计
资产					
货币资金	46,490,281.76	-	-	-	46,490,281.76
结算备付金	1,577,501.59	-	-	-	1,577,501.59
存出保证金	191,872.65	-	-	-	191,872.65
交易性金融资产	-	-	-	279,355,357.06	279,355,357.06
衍生金融资产	-	-	-	-	-
买入返售金融资产	-	-	-	-	-
债权投资	-	-	-	-	-
应收股利	-	-	-	-	-

应收申购款	-	-	-	1,791,828.16	1,791,828.16
应收清算款	-	-	-	14,590,669.61	14,590,669.61
其他资产	-	-	-	-	-
资产总计	48,259,656.00	-	-	295,737,854.83	343,997,510.83
负债					
应付赎回款	-	-	-	1,346,822.13	1,346,822.13
应付管理人报酬	-	-	-	332,104.83	332,104.83
应付托管费	-	-	-	55,350.82	55,350.82
应付清算款	-	-	-	236,839.80	236,839.80
卖出回购金融资产款	-	-	-	-	-
应付销售服务费	-	-	-	66,513.91	66,513.91
应付投资顾问费	-	-	-	-	-
应付利润	-	-	-	-	-
应交税费	-	-	-	-	-
其他负债	-	-	-	682,812.53	682,812.53
负债总计	-	-	-	2,720,444.02	2,720,444.02
利率敏感度缺口	48,259,656.00	-	-	293,017,410.81	341,277,066.81

注：上表按金融资产和金融负债的重新定价日或到期日孰早者进行分类。

7.4.13.4.1.2 利率风险的敏感性分析

假设	1.若市场利率平行上升或下降 50 个基点		
	2.其他市场变量保持不变		
	3.仅存在公允价值变动对基金资产净值的影响		
分析	相关风险变量的变动	对资产负债表日基金资产净值的影响金额（单位：人民币元）	
		本期末（2025 年 12 月 31 日）	上年度末（2024 年 12 月 31 日）
	1. 市场利率平行上升 50 个基点	-131,555.44	-
	2. 市场利率平行下降 50 个基点	132,034.68	-

7.4.13.4.2 外汇风险

外汇风险是指金融工具的公允价值或未来现金流量因外汇汇率变动而发生波动的风险。外汇风险对本基金资产净值的影响来自于外币货币性资产与负债净头寸，以公允价值计量的外币非货币性金融资产和负债的净头寸及涉及外币货币衍生工具的公允价值受汇率波动的影响。本基金管理人每日对本基金的外汇头寸进行监控。

下表统计了本基金于本报告期末资产负债表项目面临的外汇风险敞口，各原币资产和负债的账面价值已折合为人民币金额。

7.4.13.4.2.1 外汇风险敞口

单位：人民币元

项目	本期末 2025 年 12 月 31 日					
	美元折合人民币	港币折合人民币	欧元折合人民币	日元折合人民币	其他币种折合人民币	合计
以外币计价的资产						
货币资金	-	-	-	-	-	-
结算备付金	-	-	-	-	-	-
存出保证金	-	-	-	-	-	-
交易性金融资产	-	328,514,146.57	-	-	-	328,514,146.57
衍生金融资产	-	-	-	-	-	-
债权投资	-	-	-	-	-	-
应收股利	-	-	-	-	-	-
应收申购款	-	-	-	-	-	-
应收清算款	-	-	-	-	-	-
其他资产	-	-	-	-	-	-
资产合计	-	328,514,146.57	-	-	-	328,514,146.57
以外币计价的负债						
应付清算款	-	-	-	-	-	-
应付赎回款	-	-	-	-	-	-
应付管理人报酬	-	-	-	-	-	-
应付托管费	-	-	-	-	-	-
应付销售服务费	-	-	-	-	-	-
应付投资顾问费	-	-	-	-	-	-
其他负债	-	-	-	-	-	-
负债合计	-	-	-	-	-	-
资产负债表外汇风险敞口净额	-	328,514,146.57	-	-	-	328,514,146.57

项目	上年度末 2024 年 12 月 31 日					
	美元折合人民币	港币折合人民币	欧元折合人民币	日元折合人民币	其他币种折合人民币	合计
以外币计价						

的资产						
货币资金	-	-	-	-	-	-
结算备付金	-	-	-	-	-	-
存出保证金	-	-	-	-	-	-
交易性金融资产	-	11,468,153.45	-	-	-	11,468,153.45
衍生金融资产	-	-	-	-	-	-
债权投资	-	-	-	-	-	-
应收股利	-	-	-	-	-	-
应收申购款	-	-	-	-	-	-
应收清算款	-	-	-	-	-	-
其他资产	-	-	-	-	-	-
资产合计	-	11,468,153.45	-	-	-	11,468,153.45
以外币计价的负债						
应付清算款	-	-	-	-	-	-
应付赎回款	-	-	-	-	-	-
应付管理人报酬	-	-	-	-	-	-
应付托管费	-	-	-	-	-	-
应付销售服务费	-	-	-	-	-	-
应付投资顾问费	-	-	-	-	-	-
其他负债	-	-	-	-	-	-
负债合计	-	-	-	-	-	-
资产负债表外汇风险敞口净额	-	11,468,153.45	-	-	-	11,468,153.45

7.4.13.4.2.2 外汇风险的敏感性分析

假设	除汇率以外的其他市场变量保持不变		
分析	相关风险变量的变动	对资产负债表日基金资产净值的影响金额（单位：人民币元）	
		本期末（2025年12月31日）	上年度末（2024年12月31日）
	1. 所有外币相对人民币升值 5%	16,425,707.33	573,407.67
2. 所有外币相对人民币贬值 5%	-16,425,707.33	-573,407.67	

7.4.13.4.3 其他价格风险

其他价格风险是指交易性金融资产的公允价值受市场利率和外汇汇率以外的市场价格因素变动发生波动的风险，该风险可能与特定投资品种相关，也有可能与整体投资品种相关。

本基金主要投资于证券交易所上市或银行间同业市场交易的债券和股票，所有市场价格因素引起的金融资产公允价值变动均直接反映在当期损益中。本基金在构建资产配置和基金资产投资组合的基础上，通过建立事前和事后跟踪误差的方式，对基金资产的市场价格风险进行管理。

7.4.13.4.3.1 其他价格风险敞口

金额单位：人民币元

项目	本期末 2025 年 12 月 31 日		上年度末 2024 年 12 月 31 日	
	公允价值	占基金资产净值比例 (%)	公允价值	占基金资产净值比例 (%)
交易性金融资产-股票投资	1,436,086,691.01	91.57	279,355,357.06	81.86
交易性金融资产-基金投资	-	-	-	-
交易性金融资产-贵金属投资	-	-	-	-
衍生金融资产-权证投资	-	-	-	-
其他	-	-	-	-
合计	1,436,086,691.01	91.57	279,355,357.06	81.86

7.4.13.4.3.2 其他价格风险的敏感性分析

假设	1.若对市场价格敏感的权益性投资的市场价格上升或下降 5%		
	2.其他市场变量保持不变		
分析	相关风险变量的变动	对资产负债表日基金资产净值的影响金额（单位：人民币元）	
		本期末（2025 年 12 月 31 日）	上年度末（2024 年 12 月 31 日）
	1. 权益性投资的市场价格上升 5%	71,804,334.55	13,967,767.85
	2. 权益性投资的市场价格下降 5%	-71,804,334.55	-13,967,767.85

7.4.14 公允价值

7.4.14.1 金融工具公允价值计量的方法

公允价值计量结果所属的层次，由对公允价值计量整体而言具有重要意义的输入值所属的最低层次决定：第一层次：相同资产或负债在活跃市场上未经调整的报价；第二层次：除第一层次输入值外相关资产或负债直接或间接可观察的输入值；第三层次：相关资产或负债的不可观察输入值。

7.4.14.2 持续的以公允价值计量的金融工具

7.4.14.2.1 各层次金融工具的公允价值

单位：人民币元

公允价值计量结果所属的层次	本期末 2025 年 12 月 31 日	上年度末 2024 年 12 月 31 日
第一层次	1,418,012,682.71	278,737,146.44
第二层次	78,493,456.40	27,736.50
第三层次	1,876,423.30	590,474.12
合计	1,498,382,562.41	279,355,357.06

7.4.14.2.2 公允价值所属层次间的重大变动

本基金以导致各层次之间转换的事项发生日为确认各层次之间转换的时点。

对于证券交易所上市的股票和债券，若出现重大事项停牌、交易不活跃(包括涨跌停时的交易不活跃)或属于非公开发行等情况，本基金不会于停牌日至交易恢复活跃日期间、交易不活跃期间及限售期间将相关股票和债券的公允价值列入第一层次；并根据估值调整中采用的不可观察输入值对于公允价值的影响程度，确定相关股票和债券公允价值应属第二层次还是第三层次。

7.4.14.2.3 第三层次公允价值余额及变动情况

7.4.14.2.3.1 第三层次公允价值余额及变动情况

单位：人民币元

项目	本期 2025 年 1 月 1 日至 2025 年 12 月 31 日		
	交易性金融资产		合计
	债券投资	股票投资	
期初余额	-	590,474.12	590,474.12
当期购买	-	852,891.36	852,891.36
当期出售/结算	-	-	-
转入第三层次	-	2,779.80	2,779.80
转出第三层次	-	1,240,669.55	1,240,669.55
当期利得或损失总额	-	1,670,947.57	1,670,947.57
其中：计入损益的利得或损失	-	1,670,947.57	1,670,947.57
计入其他综合收益的利得或损失	-	-	-
期末余额	-	1,876,423.30	1,876,423.30
期末仍持有的第三层次金融资产计入本期损益的未实现利得或损失的变动——公允价值变动损益	-	1,207,747.93	1,207,747.93

项目	上年度可比期间 2024 年 1 月 1 日至 2024 年 12 月 31 日		
	交易性金融资产		合计
	债券投资	股票投资	
期初余额	-	707,884.95	707,884.95
当期购买	-	309,272.56	309,272.56
当期出售/结算	-	-	-
转入第三层次	-	-	-
转出第三层次	-	717,589.85	717,589.85
当期利得或损失总额	-	290,906.46	290,906.46
其中：计入损益的利得或损失	-	290,906.46	290,906.46
计入其他综合收益的利得或损失	-	-	-
期末余额	-	590,474.12	590,474.12
期末仍持有的第三层次金融资产计入本期损益的未实现利得或损失的变动——公允价值变动损益	-	353,496.55	353,496.55

7.4.14.2.3.2 使用重要不可观察输入值的第三层次公允价值计量的情况

金额单位：人民币元

项目	本期末公允价值	采用的估值技术	不可观察输入值		
			名称	范围/加权平均值	与公允价值之间的关系
股票投资	1,876,423.30	平均价格亚式期权模型	流通受限股票预期波动率	0.0000-3.0323	负相关
项目	上年度末公允价值	采用的估值技术	不可观察输入值		
			名称	范围/加权平均值	与公允价值之间的关系
股票投资	590,474.12	平均价格亚式期权模型	流通受限股票预期波动率	0.2665-5.7444	负相关

7.4.14.3 非持续的以公允价值计量的金融工具的说明

本基金本报告期末及上年度末未持有非持续的以公允价值计量的金融工具。

7.4.14.4 不以公允价值计量的金融工具的相关说明

不以公允价值计量的金融工具主要包括应收款项、卖出回购金融资产和其他金融负债，其账面价值与公允价值之间无重大差异。

7.4.15 有助于理解和分析会计报表需要说明的其他事项

本基金本报告期内及上年度可比期间无需要说明有助于理解和分析会计报表的其他事项。

§ 8 投资组合报告

8.1 期末基金资产组合情况

金额单位：人民币元

序号	项目	金额	占基金总资产的比例 (%)
1	权益投资	1,436,086,691.01	89.51
	其中：股票	1,436,086,691.01	89.51
2	基金投资	-	-
3	固定收益投资	62,295,871.40	3.88
	其中：债券	62,295,871.40	3.88
	资产支持证券	-	-
4	贵金属投资	-	-
5	金融衍生品投资	-	-
6	买入返售金融资产	-	-
	其中：买断式回购的买入返售金融资产	-	-
7	银行存款和结算备付金合计	55,008,587.17	3.43
8	其他各项资产	50,934,142.46	3.17
9	合计	1,604,325,292.04	100.00

注：上表权益投资中通过港股通交易机制投资的港股金额人民币 328,514,146.57 元，占基金净值比例 20.95%。

8.2 报告期末按行业分类的股票投资组合

8.2.1 报告期末按行业分类的境内股票投资组合

金额单位：人民币元

代码	行业类别	公允价值（元）	占基金资产净值比例 (%)
A	农、林、牧、渔业	-	-
B	采矿业	88,986,207.22	5.67
C	制造业	813,972,634.67	51.90
D	电力、热力、燃气及水生产和供应业	-	-
E	建筑业	-	-
F	批发和零售业	26,694.44	0.00
G	交通运输、仓储和邮政业	-	-
H	住宿和餐饮业	-	-

I	信息传输、软件和信息技术服务业	81,656,947.26	5.21
J	金融业	15,575,792.10	0.99
K	房地产业	23,082,180.00	1.47
L	租赁和商务服务业	-	-
M	科学研究和技术服务业	84,272,088.75	5.37
N	水利、环境和公共设施管理业	-	-
O	居民服务、修理和其他服务业	-	-
P	教育	-	-
Q	卫生和社会工作	-	-
R	文化、体育和娱乐业	-	-
S	综合	-	-
	合计	1,107,572,544.44	70.62

8.2.2 报告期末按行业分类的港股通投资股票投资组合

金额单位：人民币元

行业类别	公允价值（人民币元）	占基金资产净值比例（%）
通信服务	78,032,918.75	4.98
非日常生活消费品	52,610,866.95	3.35
日常消费品	-	-
能源	-	-
金融	46,443,762.07	2.96
医疗保健	498,649.70	0.03
工业	-	-
信息技术	121,019,805.88	7.72
原材料	29,908,143.22	1.91
房地产	-	-
公用事业	-	-
合计	328,514,146.57	20.95

注：以上分类采用彭博提供的国际通用行业分类标准。

8.3 期末按公允价值占基金资产净值比例大小排序的所有股票投资明细

序号	股票代码	股票名称	数量（股）	公允价值（元）	占基金资产净值比例（%）
1	00700	腾讯控股	142,700	77,204,806.91	4.92
2	600176	中国巨石	4,354,500	74,461,950.00	4.75
3	601899	紫金矿业	2,113,750	72,860,962.50	4.65
4	00981	中芯国际	1,080,500	69,730,142.05	4.45
5	688256	寒武纪	48,158	65,280,576.90	4.16
6	002475	立讯精密	954,948	54,155,101.08	3.45
7	09988	阿里巴巴-W	407,900	52,610,866.95	3.35
8	600276	恒瑞医药	882,035	52,542,824.95	3.35

9	002916	深南电路	225,870	52,467,342.30	3.35
10	000977	浪潮信息	780,000	51,948,000.00	3.31
11	688041	海光信息	229,329	51,463,720.89	3.28
12	002371	北方华创	101,370	46,536,939.60	2.97
13	300750	宁德时代	120,500	44,254,830.00	2.82
14	002444	巨星科技	1,183,500	40,262,670.00	2.57
15	01347	华虹半导体	551,000	36,977,194.55	2.36
16	301165	锐捷网络	384,300	34,125,840.00	2.18
17	688525	佰维存储	287,925	33,050,910.75	2.11
18	603799	华友钴业	474,000	32,355,240.00	2.06
19	300274	阳光电源	187,636	32,093,261.44	2.05
20	603019	中科曙光	370,600	31,738,184.00	2.02
21	301080	百普赛斯	586,600	31,676,400.00	2.02
22	603259	药明康德	344,500	31,225,480.00	1.99
23	02259	紫金黄金国际	226,800	29,908,143.22	1.91
24	603986	兆易创新	109,374	23,433,379.50	1.49
25	600246	万通发展	1,876,600	23,082,180.00	1.47
26	600230	沧州大化	1,095,400	16,715,804.00	1.07
27	688037	芯源微	111,986	16,631,040.86	1.06
28	01336	新华保险	333,000	16,346,972.33	1.04
29	688702	盛科通信	115,346	16,343,374.74	1.04
30	688012	中微公司	57,084	16,197,585.00	1.03
31	688200	华峰测控	84,936	16,154,827.20	1.03
32	001280	中国铀业	265,277	16,125,244.72	1.03
33	300677	英科医疗	402,700	15,665,030.00	1.00
34	300153	科泰电源	537,700	15,630,939.00	1.00
35	300033	同花顺	48,345	15,575,792.10	0.99
36	600398	海澜之家	2,572,600	15,564,230.00	0.99
37	002245	蔚蓝锂芯	867,100	15,434,380.00	0.98
38	02601	中国太保	477,600	15,184,501.09	0.97
39	002384	东山精密	177,200	14,999,980.00	0.96
40	02628	中国人寿	603,000	14,912,288.65	0.95
41	603338	浙江鼎力	254,400	14,409,216.00	0.92
42	06869	长飞光纤光缆	306,500	14,312,469.28	0.91
43	688073	毕得医药	203,043	12,395,775.15	0.79
44	688710	益诺思	202,294	8,931,280.10	0.57
45	688802	沐曦股份	2,629	1,050,022.60	0.07
46	00772	阅文集团	27,800	828,111.84	0.05
47	06127	昭衍新药	26,800	498,649.70	0.03
48	688765	禾元生物	2,373	124,867.26	0.01
49	301656	联合动力	3,513	89,440.98	0.01

50	688809	强一股份	259	52,657.29	0.00
51	688795	摩尔线程	114	47,444.52	0.00
52	688729	屹唐股份	1,787	43,388.36	0.00
53	301638	南网数字	2,322	32,995.62	0.00
54	001386	马可波罗	1,626	30,129.78	0.00
55	688727	恒坤新材	563	19,631.81	0.00
56	001233	海安集团	370	19,195.60	0.00
57	688796	百奥赛图	423	17,871.75	0.00
58	688807	优迅股份	131	17,758.36	0.00
59	301632	广东建科	656	15,534.08	0.00
60	301563	云汉芯城	110	14,705.90	0.00
61	301491	汉桑科技	245	13,501.95	0.00
62	301584	建发致新	447	11,988.54	0.00
63	688759	必贝特	465	11,676.15	0.00
64	001369	双欣环保	897	11,562.33	0.00
65	301609	山大电力	277	11,354.23	0.00
66	301687	新广益	195	10,606.05	0.00
67	688790	昂瑞微	86	10,078.34	0.00
68	001221	悍高集团	160	9,110.40	0.00
69	301667	纳百川	151	8,617.57	0.00
70	688805	健信超导	265	8,578.05	0.00
71	603418	友升股份	139	8,209.34	0.00
72	603175	超颖电子	169	8,206.64	0.00
73	603092	德力佳	146	8,126.36	0.00
74	001285	瑞立科密	137	7,682.96	0.00
75	301668	昊创瑞通	165	7,392.00	0.00
76	301449	天溯计量	112	7,305.76	0.00
77	301578	辰奕智能	199	6,722.22	0.00
78	601026	道生天合	451	6,440.28	0.00
79	301575	艾芬达	126	6,243.30	0.00
80	603406	天富龙	153	6,144.48	0.00
81	603262	技源集团	155	4,355.50	0.00
82	603248	锡华科技	260	4,238.00	0.00
83	001388	信通电子	94	4,036.36	0.00
84	603370	华新精科	82	3,800.70	0.00
85	603376	大明电子	111	2,909.31	0.00
86	603334	丰倍生物	88	2,888.16	0.00
87	001396	誉帆科技	69	2,441.91	0.00
88	001387	雪祺电气	173	2,390.86	0.00

8.4 报告期内股票投资组合的重大变动

8.4.1 累计买入金额超出期初基金资产净值 2%或前 20 名的股票明细

金额单位：人民币元

序号	股票代码	股票名称	本期累计买入金额	占期初基金资产净值比例 (%)
1	601088	中国神华	150,656,251.48	44.14
1	01088	中国神华	33,927,810.53	9.94
2	600900	长江电力	150,326,042.65	44.05
3	603019	中科曙光	128,677,917.87	37.70
4	601899	紫金矿业	100,532,833.46	29.46
4	02899	紫金矿业	20,149,276.77	5.90
5	601898	中煤能源	75,032,734.20	21.99
5	01898	中煤能源	41,257,405.79	12.09
6	601138	工业富联	114,386,318.44	33.52
7	688256	寒武纪	109,254,760.14	32.01
8	603986	兆易创新	107,337,722.58	31.45
9	00981	中芯国际	92,530,887.61	27.11
9	688981	中芯国际	14,456,341.46	4.24
10	601939	建设银行	86,481,048.00	25.34
10	00939	建设银行	12,005,297.43	3.52
11	00700	腾讯控股	95,944,538.06	28.11
12	09988	阿里巴巴-W	95,304,256.32	27.93
13	688041	海光信息	89,744,618.78	26.30
14	600176	中国巨石	88,487,379.56	25.93
15	300153	科泰电源	86,102,131.14	25.23
16	300274	阳光电源	79,507,516.19	23.30
17	002475	立讯精密	78,930,885.00	23.13
18	601988	中国银行	74,303,497.00	21.77
19	002371	北方华创	73,553,815.30	21.55
20	300394	天孚通信	70,854,926.08	20.76
21	002463	沪电股份	69,893,839.42	20.48
22	002916	深南电路	69,825,652.60	20.46
23	600919	江苏银行	67,755,690.00	19.85
24	601225	陕西煤业	66,709,603.00	19.55
25	601229	上海银行	63,197,642.35	18.52
26	300750	宁德时代	60,103,684.71	17.61
27	601963	重庆银行	56,453,104.23	16.54
27	01963	重庆银行	3,557,487.45	1.04
28	002444	巨星科技	59,203,032.90	17.35
29	601328	交通银行	57,898,229.87	16.97
30	002384	东山精密	57,893,135.00	16.96
31	600711	盛屯矿业	57,063,629.00	16.72
32	600276	恒瑞医药	54,863,548.00	16.08
33	688313	仕佳光子	53,534,868.68	15.69
34	300475	香农芯创	51,643,708.63	15.13

35	688037	芯源微	51,070,166.35	14.96
36	000977	浪潮信息	50,255,277.00	14.73
37	300308	中际旭创	49,916,491.00	14.63
38	601009	南京银行	49,772,001.00	14.58
39	300677	英科医疗	49,182,421.20	14.41
40	002948	青岛银行	47,621,042.00	13.95
41	600012	皖通高速	46,953,583.00	13.76
42	002837	英维克	46,272,147.50	13.56
43	600188	兖矿能源	39,084,262.96	11.45
43	01171	兖矿能源	6,878,888.70	2.02
44	301080	百普赛斯	45,928,154.25	13.46
45	603799	华友钴业	44,913,051.00	13.16
46	601519	大智慧	44,858,432.96	13.14
47	600489	中金黄金	44,110,217.72	12.93
48	01347	华虹半导体	43,700,977.81	12.81
49	601001	晋控煤业	42,734,988.00	12.52
50	301205	联特科技	42,566,916.31	12.47
51	000333	美的集团	42,233,084.24	12.38
52	601077	渝农商行	41,686,769.00	12.21
53	000063	中兴通讯	40,224,973.00	11.79
54	603259	药明康德	39,670,409.00	11.62
55	01336	新华保险	35,174,952.21	10.31
55	601336	新华保险	4,135,117.00	1.21
56	301392	汇成真空	38,572,178.00	11.30
57	02259	紫金黄金国际	38,357,742.18	11.24
58	688615	合合信息	38,279,093.61	11.22
59	002080	中材科技	37,120,934.27	10.88
60	688048	长光华芯	37,077,859.60	10.86
61	002851	麦格米特	35,514,522.66	10.41
62	601166	兴业银行	34,758,359.00	10.18
63	002938	鹏鼎控股	34,648,929.00	10.15
64	688012	中微公司	34,112,856.10	10.00
65	600398	海澜之家	33,487,975.00	9.81
66	300604	长川科技	33,242,288.72	9.74
67	300454	深信服	33,084,215.00	9.69
68	688200	华峰测控	32,928,528.88	9.65
69	601658	邮储银行	32,183,246.00	9.43
70	688525	佰维存储	32,079,119.79	9.40
71	688010	福光股份	31,926,074.17	9.35
72	301165	锐捷网络	31,881,047.05	9.34
73	600016	民生银行	30,459,623.00	8.93
74	688498	源杰科技	30,432,863.26	8.92
75	002536	飞龙股份	30,349,380.00	8.89

76	000429	粤高速 A	29,712,579.99	8.71
77	603338	浙江鼎力	29,154,906.00	8.54
78	300502	新易盛	28,751,306.00	8.42
79	300383	光环新网	28,059,594.00	8.22
80	300870	欧陆通	27,223,054.19	7.98
81	300033	同花顺	26,976,111.20	7.90
82	300002	神州泰岳	26,663,591.77	7.81
83	600547	山东黄金	22,921,613.00	6.72
83	01787	山东黄金	3,483,485.98	1.02
84	688361	中科飞测	26,296,797.28	7.71
85	300476	胜宏科技	25,793,940.00	7.56
86	600686	金龙汽车	25,645,151.00	7.51
87	688702	盛科通信	25,236,511.07	7.39
88	600246	万通发展	24,410,009.00	7.15
89	688337	普源精电	24,348,802.71	7.13
90	000157	中联重科	24,220,654.00	7.10
91	000032	深桑达 A	24,163,807.00	7.08
92	688502	茂莱光学	23,211,081.83	6.80
93	600546	山煤国际	23,068,757.00	6.76
94	605319	无锡振华	22,979,232.00	6.73
95	01288	农业银行	18,879,621.78	5.53
95	601288	农业银行	3,745,152.00	1.10
96	600886	国投电力	21,915,793.00	6.42
97	000651	格力电器	21,386,087.00	6.27
98	601333	广深铁路	20,795,861.00	6.09
99	300442	润泽科技	20,745,877.00	6.08
100	688031	星环科技	19,095,121.17	5.60
101	600988	赤峰黄金	19,029,466.00	5.58
102	688036	传音控股	18,687,741.71	5.48
103	001309	德明利	18,611,811.00	5.45
104	601838	成都银行	18,423,357.00	5.40
105	000880	潍柴重机	18,034,032.00	5.28
106	601127	赛力斯	18,033,619.00	5.28
107	301511	德福科技	17,761,264.70	5.20
108	301018	申菱环境	17,613,046.00	5.16
109	002600	领益智造	17,549,745.00	5.14
110	300567	精测电子	17,297,998.40	5.07
111	688073	毕得医药	17,174,411.51	5.03
112	688141	杰华特	16,988,229.65	4.98
113	001280	中国铷业	16,939,143.32	4.96
114	603596	伯特利	16,555,312.79	4.85
115	601918	新集能源	16,268,775.00	4.77
116	601231	环旭电子	16,160,488.00	4.74

117	603929	亚翔集成	16,137,403.00	4.73
118	002245	蔚蓝锂芯	16,036,387.00	4.70
119	600346	恒力石化	16,034,168.80	4.70
120	600230	沧州大化	16,024,147.00	4.70
121	600522	中天科技	15,887,870.00	4.66
122	688608	恒玄科技	15,865,588.60	4.65
123	09926	康方生物	15,823,286.15	4.64
124	301308	江波龙	15,763,584.00	4.62
125	600415	小商品城	15,754,513.00	4.62
126	02628	中国人寿	15,705,899.85	4.60
127	603416	信捷电气	15,664,994.00	4.59
128	688630	芯碁微装	15,630,550.85	4.58
129	603063	禾望电气	15,619,421.00	4.58
130	002518	科士达	15,559,647.55	4.56
131	02601	中国太保	15,535,272.18	4.55
132	00966	中国太平	15,502,094.34	4.54
133	600236	桂冠电力	15,468,812.00	4.53
134	603393	新天然气	15,393,262.22	4.51
135	000883	湖北能源	15,371,669.00	4.50
136	06869	长飞光纤光缆	15,370,102.28	4.50
137	002821	凯莱英	8,964,257.70	2.63
137	06821	凯莱英	6,267,601.90	1.84
138	000975	山金国际	15,154,870.00	4.44
139	002602	世纪华通	15,044,576.00	4.41
140	002364	中恒电气	14,981,324.91	4.39
141	688220	翱捷科技	14,836,431.74	4.35
142	002179	中航光电	14,823,056.76	4.34
143	600048	保利发展	14,771,325.00	4.33
144	688293	奥浦迈	14,635,418.44	4.29
145	688392	骄成超声	14,583,877.18	4.27
146	300433	蓝思科技	14,561,353.50	4.27
147	601699	潞安环能	14,494,880.00	4.25
148	01888	建滔积层板	13,976,539.34	4.10
149	002222	福晶科技	13,680,803.05	4.01
150	002338	奥普光电	13,421,048.00	3.93
151	605111	新洁能	13,381,097.00	3.92
152	601799	星宇股份	13,234,072.00	3.88
153	300037	新宙邦	13,154,879.48	3.85
154	300408	三环集团	13,018,457.00	3.81
155	300570	太辰光	12,977,463.00	3.80
156	002204	大连重工	12,592,315.00	3.69
157	300609	汇纳科技	12,212,676.00	3.58
158	002034	旺能环境	12,116,830.56	3.55

159	300483	首华燃气	12,046,212.00	3.53
160	603979	金诚信	11,840,090.00	3.47
161	600487	亨通光电	11,622,941.00	3.41
162	002714	牧原股份	11,353,194.00	3.33
163	002174	游族网络	10,940,737.00	3.21
164	601998	中信银行	10,935,499.00	3.20
165	688279	峰昭科技	10,906,677.70	3.20
166	002020	京新药业	10,872,574.00	3.19
167	600316	洪都航空	10,769,110.00	3.16
168	688114	华大智造	10,763,409.34	3.15
169	600183	生益科技	10,703,972.00	3.14
170	688235	百济神州	10,654,539.13	3.12
171	603319	美湖股份	10,651,836.70	3.12
172	600000	浦发银行	10,522,390.00	3.08
173	688691	灿芯股份	10,448,983.98	3.06
174	600967	内蒙一机	10,434,164.14	3.06
175	603893	瑞芯微	10,424,982.00	3.05
176	600875	东方电气	10,372,650.00	3.04
177	688678	福立旺	10,096,110.45	2.96
178	002311	海大集团	9,982,955.00	2.93
179	688710	益诺思	9,939,377.41	2.91
180	601555	东吴证券	9,926,803.00	2.91
181	300043	星辉娱乐	9,691,134.00	2.84
182	301525	儒竞科技	9,646,368.08	2.83
183	01818	招金矿业	9,633,602.80	2.82
184	000733	振华科技	9,631,092.00	2.82
185	002064	华峰化学	9,545,313.00	2.80
186	03896	金山云	9,487,345.51	2.78
187	300620	光库科技	9,376,819.00	2.75
188	605168	三人行	9,323,033.50	2.73
189	688536	思瑞浦	9,238,178.78	2.71
190	002008	大族激光	9,206,853.00	2.70
191	300811	铂科新材	9,167,141.52	2.69
192	688603	天承科技	9,048,686.22	2.65
193	300593	新雷能	8,962,470.16	2.63
194	002258	利尔化学	8,885,418.00	2.60
195	688111	金山办公	8,827,579.79	2.59
196	06682	范式智能	8,790,466.56	2.58
197	01024	快手-W	8,786,872.11	2.57
198	02556	迈富时	8,775,251.69	2.57
199	002225	濮耐股份	8,733,318.75	2.56
200	300432	富临精工	8,714,176.50	2.55
201	002049	紫光国微	8,674,205.00	2.54

202	603112	华翔股份	8,564,536.00	2.51
203	603599	广信股份	8,515,567.60	2.50
204	300738	奥飞数据	8,483,544.08	2.49
205	600745	闻泰科技	8,451,752.00	2.48
206	300373	扬杰科技	8,345,095.97	2.45
207	06127	昭衍新药	8,288,749.40	2.43
208	000603	盛达资源	8,195,668.00	2.40
209	300223	北京君正	8,128,290.78	2.38
210	000425	徐工机械	8,043,134.00	2.36
211	600577	精达股份	8,017,536.00	2.35
212	688676	金盘科技	7,830,774.48	2.29
213	301526	国际复材	7,793,069.00	2.28
214	603730	岱美股份	7,677,602.80	2.25
215	002430	杭氧股份	7,602,233.00	2.23
216	600095	湘财股份	7,549,427.00	2.21
217	603939	益丰药房	7,521,165.00	2.20
218	600588	用友网络	7,495,459.00	2.20
219	002517	恺英网络	7,479,873.00	2.19
220	603348	文灿股份	7,445,684.00	2.18
221	000543	皖能电力	7,384,082.00	2.16
222	603529	爱玛科技	7,365,168.00	2.16
223	001696	宗申动力	7,289,142.00	2.14
224	600050	中国联通	7,253,380.00	2.13
225	002534	西子洁能	7,242,185.10	2.12
226	688333	铂力特	7,239,797.33	2.12
227	600184	光电股份	7,223,422.86	2.12
228	688301	奕瑞科技	7,180,562.65	2.10
229	002958	青农商行	7,171,587.00	2.10
230	300203	聚光科技	7,098,875.00	2.08
231	300661	圣邦股份	7,093,408.00	2.08
232	002896	中大力德	7,085,318.20	2.08
233	02099	中国黄金国际	7,079,400.41	2.07
234	01810	小米集团-W	7,058,197.72	2.07
235	688052	纳芯微	7,015,963.50	2.06
236	601187	厦门银行	6,954,882.00	2.04
237	002044	美年健康	6,851,549.00	2.01
238	601689	拓普集团	6,849,575.40	2.01

注：1、买入包括基金二级市场上主动的买入、新股、配股、债转股、换股及行权等获得的股票；

2、基金持有的股票分类为交易性金融资产的，本项的“累计买入金额”按买卖成交金额（成交单价乘以成交数量）填列，不考虑相关交易费用。

8.4.2 累计卖出金额超出期初基金资产净值 2%或前 20 名的股票明细

金额单位：人民币元

序号	股票代码	股票名称	本期累计卖出金额	占期初基金资产净值比例 (%)
1	601088	中国神华	154,011,561.06	45.13
1	01088	中国神华	31,758,914.12	9.31
2	600900	长江电力	160,900,668.00	47.15
3	601138	工业富联	123,853,138.34	36.29
4	601898	中煤能源	74,726,307.00	21.90
4	01898	中煤能源	39,265,847.23	11.51
5	601939	建设银行	94,269,183.00	27.62
5	00939	建设银行	12,078,546.22	3.54
6	603019	中科曙光	93,770,286.98	27.48
7	300394	天孚通信	88,037,406.28	25.80
8	002463	沪电股份	83,571,273.51	24.49
9	603986	兆易创新	81,554,995.00	23.90
10	601988	中国银行	78,232,804.00	22.92
11	300308	中际旭创	77,477,835.80	22.70
12	600919	江苏银行	77,443,662.40	22.69
13	601899	紫金矿业	47,107,350.43	13.80
13	02899	紫金矿业	23,244,846.92	6.81
14	601229	上海银行	69,261,208.32	20.29
15	601225	陕西煤业	65,529,969.00	19.20
16	300153	科泰电源	64,917,728.20	19.02
17	601963	重庆银行	58,402,735.51	17.11
17	01963	重庆银行	3,307,480.96	0.97
18	600711	盛屯矿业	60,259,849.00	17.66
19	601328	交通银行	58,849,469.99	17.24
20	002837	英维克	57,636,285.30	16.89
21	688256	寒武纪	57,389,942.23	16.82
22	300502	新易盛	53,389,259.80	15.64
23	688313	仕佳光子	53,240,474.21	15.60
24	300475	香农芯创	52,770,444.48	15.46
25	000333	美的集团	51,539,231.93	15.10
26	601009	南京银行	49,706,597.52	14.56
27	301205	联特科技	48,218,306.02	14.13
28	601077	渝农商行	47,647,490.00	13.96
29	002948	青岛银行	45,877,985.00	13.44
30	600012	皖通高速	45,626,635.00	13.37
31	600188	兖矿能源	38,358,608.70	11.24
31	01171	兖矿能源	6,741,571.84	1.98
32	000063	中兴通讯	44,987,569.76	13.18

33	600489	中金黄金	44,403,368.74	13.01
34	688041	海光信息	44,397,391.21	13.01
35	300274	阳光电源	42,939,937.00	12.58
36	002384	东山精密	42,879,740.78	12.56
37	300604	长川科技	42,767,264.96	12.53
38	00981	中芯国际	25,441,254.36	7.45
38	688981	中芯国际	16,306,514.19	4.78
39	601519	大智慧	41,587,069.00	12.19
40	601001	晋控煤业	40,737,440.00	11.94
41	002851	麦格米特	40,217,177.00	11.78
42	002938	鹏鼎控股	39,780,664.00	11.66
43	09988	阿里巴巴-W	39,535,001.16	11.58
44	688048	长光华芯	38,274,651.07	11.22
45	301392	汇成真空	36,788,377.39	10.78
46	002080	中材科技	36,481,599.55	10.69
47	688615	合合信息	36,393,020.86	10.66
48	601166	兴业银行	35,493,829.00	10.40
49	688498	源杰科技	34,958,918.38	10.24
50	002916	深南电路	34,068,469.48	9.98
51	688037	芯源微	33,654,940.92	9.86
52	300383	光环新网	33,653,785.00	9.86
53	300454	深信服	33,005,116.88	9.67
54	002536	飞龙股份	30,982,077.87	9.08
55	688010	福光股份	30,793,787.61	9.02
56	601658	邮储银行	30,627,149.00	8.97
57	000651	格力电器	30,279,434.96	8.87
58	000429	粤高速 A	30,187,334.49	8.85
59	300677	英科医疗	30,141,807.80	8.83
60	002371	北方华创	30,068,258.00	8.81
61	300476	胜宏科技	29,876,610.20	8.75
62	600016	民生银行	28,512,832.00	8.35
63	002475	立讯精密	28,501,200.67	8.35
64	688361	中科飞测	28,312,479.62	8.30
65	600547	山东黄金	24,091,125.28	7.06
65	01787	山东黄金	3,355,070.72	0.98
66	600886	国投电力	26,792,308.91	7.85
67	600686	金龙汽车	26,485,991.16	7.76
68	300002	神州泰岳	26,324,115.00	7.71
69	300870	欧陆通	25,902,288.80	7.59
70	00700	腾讯控股	25,487,565.38	7.47
71	688337	普源精电	25,442,840.93	7.46
72	000157	中联重科	25,389,243.00	7.44
73	000032	深桑达 A	24,146,134.00	7.08

74	605319	无锡振华	23,833,805.80	6.98
75	01336	新华保险	19,622,205.02	5.75
75	601336	新华保险	4,165,920.00	1.22
76	600398	海澜之家	22,968,315.00	6.73
77	01288	农业银行	18,663,057.86	5.47
77	601288	农业银行	3,823,176.00	1.12
78	601127	赛力斯	22,399,166.60	6.56
79	002444	巨星科技	22,002,796.00	6.45
80	601838	成都银行	21,804,471.00	6.39
81	600988	赤峰黄金	21,475,681.00	6.29
82	688502	茂莱光学	21,431,165.89	6.28
83	002600	领益智造	21,309,168.00	6.24
84	300442	润泽科技	21,036,482.00	6.16
85	600546	山煤国际	20,791,736.00	6.09
86	000880	潍柴重机	20,437,062.00	5.99
87	300567	精测电子	20,421,297.60	5.98
88	688036	传音控股	20,289,748.36	5.95
89	002179	中航光电	20,052,686.00	5.88
90	600176	中国巨石	19,688,606.00	5.77
91	301018	申菱环境	18,867,146.00	5.53
92	601333	广深铁路	18,794,906.00	5.51
93	688012	中微公司	18,400,144.86	5.39
94	600415	小商品城	18,156,595.00	5.32
95	688031	星环科技	18,094,161.86	5.30
96	001309	德明利	18,069,622.00	5.29
97	688608	恒玄科技	17,989,463.98	5.27
98	688200	华峰测控	17,509,565.90	5.13
99	601918	新集能源	16,878,193.00	4.95
100	301511	德福科技	16,830,820.00	4.93
101	000975	山金国际	16,520,062.00	4.84
102	600236	桂冠电力	16,395,065.60	4.80
103	300037	新宙邦	16,316,035.00	4.78
104	603063	禾望电气	16,302,410.00	4.78
105	600346	恒力石化	15,847,220.00	4.64
106	000883	湖北能源	15,710,695.00	4.60
107	300043	星辉娱乐	15,645,894.00	4.58
108	601231	环旭电子	15,599,566.00	4.57
109	002518	科士达	15,516,337.51	4.55
110	09926	康方生物	15,514,737.82	4.55
111	00966	中国太平	15,424,642.83	4.52
112	603393	新天然气	15,389,598.00	4.51
113	301308	江波龙	15,387,362.66	4.51
114	300609	汇纳科技	15,362,840.44	4.50

115	688392	骄成超声	15,341,102.40	4.50
116	300750	宁德时代	15,312,754.00	4.49
117	688630	芯碁微装	15,312,242.03	4.49
118	600522	中天科技	15,303,474.00	4.48
119	688141	杰华特	15,139,134.69	4.44
120	002821	凯莱英	8,836,518.00	2.59
120	06821	凯莱英	6,286,912.48	1.84
121	603799	华友钴业	14,975,981.00	4.39
122	603596	伯特利	14,951,885.60	4.38
123	603929	亚翔集成	14,890,161.00	4.36
124	688220	翱捷科技	14,566,511.17	4.27
125	600048	保利发展	14,492,242.00	4.25
126	01888	建滔积层板	14,492,210.13	4.25
127	002222	福晶科技	14,192,698.50	4.16
128	603416	信捷电气	14,022,329.00	4.11
129	603338	浙江鼎力	13,662,586.00	4.00
130	300408	三环集团	13,609,391.00	3.99
131	002966	苏州银行	13,556,968.76	3.97
132	600000	浦发银行	13,463,779.00	3.95
133	688293	奥浦迈	13,387,669.12	3.92
134	002338	奥普光电	13,365,241.00	3.92
135	601699	潞安环能	13,330,789.80	3.91
136	00941	中国移动	7,654,960.27	2.24
136	600941	中国移动	5,616,926.00	1.65
137	002364	中恒电气	13,028,388.82	3.82
138	300433	蓝思科技	12,976,604.00	3.80
139	002602	世纪华通	12,964,869.00	3.80
140	01818	招金矿业	12,897,408.87	3.78
141	605111	新洁能	12,549,223.00	3.68
142	002034	旺能环境	12,548,583.96	3.68
143	688279	峰昭科技	12,546,280.92	3.68
144	601799	星宇股份	12,252,645.00	3.59
145	002204	大连重工	12,042,588.00	3.53
146	300570	太辰光	11,905,718.00	3.49
147	603893	瑞芯微	11,414,849.32	3.34
148	601998	中信银行	11,409,354.00	3.34
149	600487	亨通光电	11,385,804.00	3.34
150	300483	首华燃气	11,084,163.00	3.25
151	002311	海大集团	10,959,555.00	3.21
152	300811	铂科新材	10,957,099.00	3.21
153	300620	光库科技	10,856,853.77	3.18
154	300033	同花顺	10,789,188.00	3.16
155	600183	生益科技	10,764,120.11	3.15

156	301080	百普赛斯	10,706,109.40	3.14
157	03896	金山云	10,700,677.97	3.14
158	002714	牧原股份	10,674,649.00	3.13
159	002174	游族网络	10,487,774.00	3.07
160	01024	快手-W	10,428,541.96	3.06
161	600316	洪都航空	10,372,337.00	3.04
162	603979	金诚信	10,338,654.00	3.03
163	301525	儒竞科技	10,131,206.00	2.97
164	600967	内蒙一机	10,085,905.00	2.96
165	688678	福立旺	9,912,881.67	2.90
166	688114	华大智造	9,891,332.26	2.90
167	603319	美湖股份	9,830,496.80	2.88
168	002020	京新药业	9,783,739.92	2.87
169	601555	东吴证券	9,715,664.60	2.85
170	688235	百济神州	9,660,632.28	2.83
171	600875	东方电气	9,541,072.00	2.80
172	000792	盐湖股份	9,520,571.00	2.79
173	002064	华峰化学	9,514,251.00	2.79
174	688111	金山办公	9,441,637.28	2.77
175	002225	濮耐股份	9,205,924.58	2.70
176	02556	迈富时	9,188,798.33	2.69
177	600028	中国石化	9,131,223.00	2.68
178	605168	三人行	9,130,003.50	2.68
179	600745	闻泰科技	9,095,832.00	2.67
180	688691	灿芯股份	9,081,018.47	2.66
181	603599	广信股份	8,875,556.00	2.60
182	688536	思瑞浦	8,802,960.99	2.58
183	601689	拓普集团	8,759,942.00	2.57
184	300593	新雷能	8,728,036.00	2.56
185	300432	富临精工	8,705,930.50	2.55
186	688333	铂力特	8,661,725.37	2.54
187	002258	利尔化学	8,644,864.00	2.53
188	002008	大族激光	8,589,065.00	2.52
189	603112	华翔股份	8,565,091.00	2.51
190	603730	岱美股份	8,549,566.45	2.51
191	000733	振华科技	8,541,325.00	2.50
192	002896	中大力德	8,536,376.00	2.50
193	300661	圣邦股份	8,460,051.00	2.48
194	300738	奥飞数据	8,408,407.12	2.46
195	02099	中国黄金国际	8,334,906.60	2.44
196	002049	紫光国微	8,317,303.00	2.44
197	688603	天承科技	8,295,906.84	2.43
198	02259	紫金黄金国际	8,216,147.34	2.41

199	06682	范式智能	8,209,628.87	2.41
200	688702	盛科通信	8,114,621.41	2.38
201	000603	盛达资源	8,108,381.00	2.38
202	603197	保隆科技	8,049,134.00	2.36
203	300223	北京君正	8,004,549.00	2.35
204	01810	小米集团-W	7,756,089.69	2.27
205	300373	扬杰科技	7,747,028.00	2.27
206	603259	药明康德	7,738,171.77	2.27
207	600577	精达股份	7,703,193.00	2.26
208	001696	宗申动力	7,658,825.00	2.24
209	06127	昭衍新药	7,597,614.60	2.23
210	000977	浪潮信息	7,593,436.00	2.23
211	01347	华虹半导体	7,580,808.88	2.22
212	601187	厦门银行	7,545,281.00	2.21
213	601100	恒立液压	7,512,952.00	2.20
214	601857	中国石油	7,510,959.00	2.20
215	000425	徐工机械	7,492,356.50	2.20
216	603529	爱玛科技	7,492,206.00	2.20
217	600184	光电股份	7,490,774.00	2.19
218	688676	金盘科技	7,485,870.35	2.19
219	002534	西子洁能	7,464,247.69	2.19
220	600095	湘财股份	7,391,196.00	2.17
221	301526	国际复材	7,331,497.00	2.15
222	603606	东方电缆	7,310,325.00	2.14
223	603348	文灿股份	7,264,934.96	2.13
224	002517	恺英网络	7,263,852.00	2.13
225	002958	青农商行	7,211,123.00	2.11
226	002044	美年健康	7,146,779.00	2.09
227	01164	中广核矿业	7,116,200.73	2.09
228	000543	皖能电力	7,113,901.00	2.08
229	603939	益丰药房	7,059,488.00	2.07
230	688301	奕瑞科技	7,003,246.41	2.05
231	002430	杭氧股份	6,989,318.00	2.05

注：1、卖出主要指二级市场上主动的卖出、换股、要约收购、发行人回购及行权等减少的股票；

2、基金持有的股票分类为交易性金融资产的，本项“累计卖出金额”按买卖成交金额（成交单价乘以成交数量）填列，不考虑相关交易费用。

8.4.3 买入股票的成本总额及卖出股票的收入总额

金额单位：人民币元

买入股票成本（成交）总额	7,379,745,888.53
卖出股票收入（成交）总额	6,379,045,920.91

注：1、买入包括基金二级市场上主动的买入、新股、配股、债转股、换股及行权等获得的股票，卖出主要指二级市场上主动的卖出、换股、要约收购、发行人回购及行权等减少的股票；

2、“买入股票成本（成交）总额”、“卖出股票收入（成交）总额”均按买卖成交金额（成交单价乘以成交数量）填列，不考虑相关交易费用。

8.5 期末按债券品种分类的债券投资组合

金额单位：人民币元

序号	债券品种	公允价值（元）	占基金资产净值比例（%）
1	国家债券	62,295,871.40	3.97
2	央行票据	-	-
3	金融债券	-	-
	其中：政策性金融债	-	-
4	企业债券	-	-
5	企业短期融资券	-	-
6	中期票据	-	-
7	可转债（可交换债）	-	-
8	同业存单	-	-
9	其他	-	-
10	合计	62,295,871.40	3.97

8.6 期末按公允价值占基金资产净值比例大小排序的前五名债券投资明细

金额单位：人民币元

序号	债券代码	债券名称	数量（张）	公允价值（元）	占基金资产净值比例（%）
1	019785	25 国债 13	315,000	31,689,949.32	2.02
2	019773	25 国债 08	303,000	30,605,922.08	1.95

8.7 期末按公允价值占基金资产净值比例大小排序的所有资产支持证券投资明细

本基金本报告期末未持有资产支持证券。

8.8 报告期末按公允价值占基金资产净值比例大小排序的前五名贵金属投资明细

本基金本报告期末未持有贵金属。

8.9 期末按公允价值占基金资产净值比例大小排序的前五名权证投资明细

本基金本报告期末未持有权证。

8.10 本基金投资股指期货的投资政策

本基金投资股指期货将根据风险管理的原则，主要选择流动性好、交易活跃的股指期货合约。本基金力争利用股指期货的杠杆作用，以实现管理市场风险和调节股票仓位的目的。

8.11 报告期末本基金投资的国债期货交易情况说明

8.11.1 本期国债期货投资政策

本基金参与国债期货投资是为了有效控制债券市场的系统性风险，本基金将根据风险管理原则，以套期保值为主要目的，适度运用国债期货提高投资组合运作效率。在国债期货投资过程中，基金管理人通过对宏观经济和利率市场走势的分析与判断，并充分考虑国债期货的收益性、流动性及风险特征，通过资产配置，谨慎进行投资，以调整债券组合的久期，降低投资组合的整体风险。

8.11.2 本期国债期货投资评价

本报告期内，本基金投资国债期货符合既定的投资政策和投资目的。

8.12 投资组合报告附注

8.12.1

报告期基金投资的前十名证券的发行主体未有被监管部门立案调查，不存在报告编制日前一年内受到公开谴责、处罚的情形。

8.12.2

本基金投资的前十名股票没有超出基金合同规定的备选股票库，本基金管理人从制度和流程上要求股票必须先入库再买入。

8.12.3 期末其他各项资产构成

金额单位：人民币元

序号	名称	金额（元）
1	存出保证金	741,605.38
2	应收清算款	48,167,006.07
3	应收股利	-
4	应收利息	-
5	应收申购款	2,025,531.01
6	其他应收款	-
7	待摊费用	-
8	其他	-

9	合计	50,934,142.46
---	----	---------------

8.12.4 期末持有的处于转股期的可转换债券明细

本基金本报告期末未持有处于转股期的可转换债券。

8.12.5 期末前十名股票中存在流通受限情况的说明

本基金本报告期末投资前十名股票中不存在流通受限情况。

§ 9 基金份额持有人信息

9.1 期末基金份额持有人户数及持有人结构

份额单位：份

份额级别	持有人户数（户）	户均持有的基金份额	持有人结构			
			机构投资者		个人投资者	
			持有份额	占总份额比例	持有份额	占总份额比例
招商研究优选股票 A	36,981	16,020.13	74,112,624.70	12.51%	518,327,837.96	87.49%
招商研究优选股票 C	15,840	16,849.19	160,666,119.75	60.20%	106,225,064.72	39.80%
合计	52,821	16,268.75	234,778,744.45	27.32%	624,552,902.68	72.68%

注：机构投资者/个人投资者持有份额占总份额比例计算中，对下属分级基金，比例的分母采用各自级别的份额，对合计数，比例的分母采用下属分级基金份额的合计数（即期末基金份额总额）。

9.2 期末基金管理人的从业人员持有本基金的情况

项目	份额级别	持有份额总数（份）	占基金总份额比例
基金管理人所有从业人员持有本基金	招商研究优选股票 A	1,005,886.67	0.1698%
	招商研究优选股票 C	54,758.25	0.0205%
	合计	1,060,644.92	0.1234%

注：分级基金机构投资者/个人投资者持有份额占总份额比例计算中，对下属分级基金，比例的分母采用各自级别的份额，对合计数，比例的分母采用下属分级基金份额的合计数（即期末基金份额总额）。

9.3 期末基金管理人的从业人员持有本开放式基金份额总量区间情况

项目	份额级别	持有基金份额总量的数量区
----	------	--------------

		间（万份）
本公司高级管理人员、基金投资和研究部门负责人持有本开放式基金	招商研究优选股票 A	0~10
	招商研究优选股票 C	0
	合计	0~10
本基金基金经理持有本开放式基金	招商研究优选股票 A	50~100
	招商研究优选股票 C	0
	合计	50~100

§ 10 开放式基金份额变动

单位：份

项目	招商研究优选股票 A	招商研究优选股票 C
基金合同生效日(2020年4月21日)基金份额总额	1,069,512,672.15	159,900,886.51
本报告期期初基金份额总额	185,055,228.42	85,432,076.14
本报告期基金总申购份额	596,769,889.94	351,674,025.18
减：本报告期基金总赎回份额	189,384,655.70	170,214,916.85
本报告期间基金拆分变动份额（份额减少以“-”填列）	-	-
本报告期末基金份额总额	592,440,462.66	266,891,184.47

§ 11 重大事件揭示

11.1 基金份额持有人大会决议

本报告期末召开基金份额持有人大会。

11.2 基金管理人、基金托管人的专门基金托管部门的重大人事变动

根据本基金管理人 2025 年 5 月 20 日的公告，经招商基金管理有限公司第七届董事会 2025 年第四次会议审议通过，同意徐勇先生辞任公司总经理职务，聘任钟文岳先生为公司总经理。

根据本基金管理人 2025 年 5 月 30 日的公告，经招商基金管理有限公司第七届董事会 2025 年第五次会议审议通过，同意聘任王景女士、朱红裕先生、陈方元先生为公司首席（副总经理级）。

根据本基金管理人 2025 年 6 月 19 日的公告，经招商基金管理有限公司第七届董事会 2025 年第六次会议审议通过，同意董方先生辞任公司副总经理职务。

根据本基金管理人 2025 年 6 月 27 日的公告，经招商基金管理有限公司第七届董事会 2025 年第五次会议审议通过，同意聘任于立勇先生为公司首席（副总经理级）。

根据本基金管理人 2025 年 8 月 23 日的公告，经招商基金管理有限公司第七届董事会 2025 年第六次会议审议通过，同意杨渺先生辞任公司副总经理职务。

根据本基金管理人 2025 年 8 月 26 日的公告，经招商基金管理有限公司第七届董事会 2025 年第八次会议审议通过，同意聘任谭智勇先生为副总经理。

根据本基金管理人 2025 年 9 月 24 日的公告，经招商基金管理有限公司第七届董事会 2025 年第九次会议审议通过，同意王小青先生辞任公司董事长，由公司总经理钟文岳先生代为履行公司董事长职务。

根据本基金管理人 2025 年 11 月 27 日的公告，经招商基金管理有限公司第七届董事会 2025 年第十二次会议审议通过，同意王颖女士担任公司董事长（法定代表人）。

根据本基金管理人 2025 年 12 月 31 日的公告，经招商基金管理有限公司第七届董事会 2025 年第十四次会议审议通过，同意聘任李刚先生为公司首席（副总经理级）。

本报告期内，本基金托管人的专门基金托管部门无重大人事变动。

11.3 涉及基金管理人、基金财产、基金托管业务的诉讼

本报告期无涉及本基金管理人、基金财产、基金托管业务的重大诉讼事项。

11.4 基金投资策略的改变

本报告期基金投资策略无改变。

11.5 为基金进行审计的会计师事务所情况

本基金自基金合同生效日起聘请德勤华永会计师事务所（特殊普通合伙）为本基金提供审计服务。本报告期内应付审计费为人民币 31,000.00 元。

11.6 管理人、托管人及相关从业人员受调查或处罚等情况

11.6.1 管理人受调查或处罚等情况

管理人受调查或处罚等情况	内容
受到调查或处罚等措施的主体	管理人
受到调查或处罚等措施的时间	2025 年 10 月 27 日
采取调查或处罚等措施的机构	中国证监会深圳监管局
受到调查或处罚等措施类型	行政监管措施
受到的具体措施类型	责令改正
受到调查或处罚等措施的原因	合规内控
受到处罚的依据	《公开募集证券投资基金管理人监督管理办法》《公开募集证券投资基金运作管理办法》《证券期货经营机构私募资产管理业务管理

	办法》《公开募集证券投资基金销售机构监督管理办法》《证券期货经营机构及其工作人员廉洁从业规定》《证券投资基金评价业务管理暂行办法》《证券基金经营机构董事、监事、高级管理人员及从业人员监督管理办法》
管理人采取整改措施的情况（如提出整改意见）	管理人已采取完善制度、优化流程等措施完成整改，并通过监管机构验收。
其他	-

11.6.2 管理人相关从业人员受调查或处罚等情况

管理人相关从业人员受调查或处罚等情况	内容
受到调查或处罚等措施的主体	高级管理人员 1
受到调查或处罚等措施的时间	2025 年 10 月 27 日
采取调查或处罚等措施的机构	中国证监会深圳监管局
受到调查或处罚等措施类型	行政监管措施
受到的具体措施类型	监管谈话
受到调查或处罚等措施的原因	合规内控
受到处罚的依据	《公开募集证券投资基金管理人监督管理办法》《证券期货经营机构私募资产管理业务管理办法》《公开募集证券投资基金销售机构监督管理办法》
管理人采取整改措施的情况（如提出整改意见）	管理人已采取完善制度、优化流程等措施完成整改，并通过监管机构验收。
其他	-

11.6.3 托管人受调查或处罚等情况

本报告期内，本基金托管人的基金托管业务部门无受调查或处罚等情况。

11.6.4 托管人相关从业人员受调查或处罚等情况

本报告期内，托管人相关从业人员无受调查或处罚等情况。

11.7 基金租用证券公司交易单元的有关情况

11.7.1 基金租用证券公司交易单元进行股票投资及佣金支付情况

金额单位：人民币元

券商名称	交易单元数量	股票交易		应支付该券商的佣金		备注
		成交金额	占当期股票成交总额的比例	佣金	占当期佣金总量的比例	
东方证券	1	1,523,045,406.93	11.07%	679,130.23	10.96%	-
东吴证券	1	1,446,500,519.54	10.52%	644,991.28	10.41%	-
浙商证券	1	1,445,280,907.29	10.51%	644,453.37	10.40%	-
中信证券	2	1,401,930,720.04	10.19%	624,133.17	10.07%	-

申万宏源	2	1,200,987,760.03	8.73%	547,330.29	8.83%	-
西南证券	2	987,739,244.55	7.18%	440,426.79	7.11%	本报告 期减少 1 个
国海证券	1	960,547,381.66	6.98%	428,309.74	6.91%	-
国联民生	3	883,556,397.76	6.42%	393,974.06	6.36%	-
国盛证券	1	602,084,236.13	4.38%	268,470.56	4.33%	-
兴业证券	1	539,007,727.40	3.92%	240,345.38	3.88%	-
国金证券	1	525,024,714.05	3.82%	234,107.45	3.78%	-
东北证券	3	488,197,819.87	3.55%	242,290.00	3.91%	-
华泰证券	2	398,895,084.68	2.90%	185,004.52	2.98%	-
招商证券	5	344,437,534.77	2.50%	155,885.55	2.51%	-
中信建投 证券	2	249,922,144.76	1.82%	121,498.38	1.96%	-
中金公司	1	214,698,492.92	1.56%	95,734.44	1.54%	-
中泰证券	3	191,007,864.74	1.39%	85,170.80	1.37%	-
广发证券	2	172,745,472.85	1.26%	77,855.89	1.26%	-
财通证券	1	106,211,484.29	0.77%	53,105.60	0.86%	-
国投证券	1	72,287,652.61	0.53%	36,143.99	0.58%	-
财信证券	1	-	-	-	-	-
东海证券	2	-	-	-	-	-
东莞证券	1	-	-	-	-	-
高华证券	1	-	-	-	-	-
光大证券	1	-	-	-	-	-
国都证券	1	-	-	-	-	-
国元证券	1	-	-	-	-	-
华安证券	1	-	-	-	-	-
华福证券	2	-	-	-	-	-
华鑫证券	1	-	-	-	-	-
平安证券	1	-	-	-	-	-
万联证券	2	-	-	-	-	-
西部证券	1	-	-	-	-	-
野村东方	1	-	-	-	-	-
中金财富 证券	1	-	-	-	-	-
中山证券	1	-	-	-	-	-

注：（一）选择标准

1、证券公司应财务状况良好，经营行为规范，合规风控能力和交易、研究等服务能力较强，并通过基金管理人的尽职调查。

2、被动股票型基金选择佣金费率相对较低，能够提供优质证券交易服务的证券公司。

3、被动股票型基金以外类型基金选择能够提供优质研究服务的证券公司。

（二）选择程序

- 1、基金管理人根据上述标准进行评估并确定选用的证券公司。
- 2、基金管理人与被选择的证券公司签订交易单元租用协议/证券经纪服务协议。

11.7.2 基金租用证券公司交易单元进行其他证券投资的情况

金额单位：人民币元

券商名称	债券交易		债券回购交易		权证交易	
	成交金额	占当期债券成交总额的比例	成交金额	占当期债券回购成交总额的比例	成交金额	占当期权证成交总额的比例
东方证券	14,401,416.00	23.05%	-	-	-	-
东吴证券	19,386,472.00	31.03%	-	-	-	-
浙商证券	-	-	-	-	-	-
中信证券	10,094,351.00	16.16%	-	-	-	-
申万宏源	13,596,840.21	21.76%	-	-	-	-
西南证券	-	-	-	-	-	-
国海证券	-	-	-	-	-	-
国联民生	-	-	-	-	-	-
国盛证券	4,998,480.00	8.00%	-	-	-	-
兴业证券	-	-	-	-	-	-
国金证券	-	-	-	-	-	-
东北证券	-	-	-	-	-	-
华泰证券	-	-	-	-	-	-
招商证券	-	-	-	-	-	-
中信建投 证券	-	-	-	-	-	-
中金公司	-	-	146,815,000.00	100.00%	-	-
中泰证券	-	-	-	-	-	-
广发证券	-	-	-	-	-	-
财通证券	-	-	-	-	-	-
国投证券	-	-	-	-	-	-
财信证券	-	-	-	-	-	-
东海证券	-	-	-	-	-	-
东莞证券	-	-	-	-	-	-
高华证券	-	-	-	-	-	-
光大证券	-	-	-	-	-	-
国都证券	-	-	-	-	-	-
国元证券	-	-	-	-	-	-
华安证券	-	-	-	-	-	-
华福证券	-	-	-	-	-	-
华鑫证券	-	-	-	-	-	-
平安证券	-	-	-	-	-	-

万联证券	-	-	-	-	-	-
西部证券	-	-	-	-	-	-
野村东方	-	-	-	-	-	-
中金财富 证券	-	-	-	-	-	-
中山证券	-	-	-	-	-	-

11.8 其他重大事件

序号	公告事项	法定披露方式	法定披露日期
1	关于警惕冒用招商基金管理有限公司名义进行诈骗活动的特别提示公告	证券时报、基金管理人网站及中国证监会基金电子披露网站	2025-01-14
2	招商基金管理有限公司旗下基金 2024 年第 4 季度报告提示性公告	证券时报及基金管理人网站	2025-01-21
3	招商研究优选股票型证券投资基金 2024 年第 4 季度报告	基金管理人网站及中国证监会基金电子披露网站	2025-01-21
4	招商基金管理有限公司关于招融资本私募股权基金管理（深圳）有限责任公司股东变更的公告	证券时报、基金管理人网站及中国证监会基金电子披露网站	2025-03-08
5	招商基金管理有限公司旗下基金 2024 年年度报告提示性公告	证券时报及基金管理人网站	2025-03-28
6	招商研究优选股票型证券投资基金 2024 年年度报告	基金管理人网站及中国证监会基金电子披露网站	2025-03-28
7	招商基金管理有限公司关于运用固有资金投资旗下公募基金的公告	证券时报、基金管理人网站及中国证监会基金电子披露网站	2025-04-08
8	招商研究优选股票型证券投资基金(A类份额)基金产品资料概要更新	基金管理人网站及中国证监会基金电子披露网站	2025-04-18
9	招商研究优选股票型证券投资基金(C类份额)基金产品资料概要更新	基金管理人网站及中国证监会基金电子披露网站	2025-04-18
10	招商研究优选股票型证券投资基金更新的招募说明书（二零二五年第一号）	基金管理人网站及中国证监会基金电子披露网站	2025-04-18
11	招商基金管理有限公司旗下基金 2025 年第 1 季度报告提示性公告	证券时报及基金管理人网站	2025-04-21
12	招商研究优选股票型证券投资基金 2025 年第 1 季度报告	基金管理人网站及中国证监会基金电子披露网站	2025-04-21

13	招商基金管理有限公司关于提醒投资者持续完善身份信息资料的公告	证券时报、基金管理人网站及中国证监会基金电子披露网站	2025-05-09
14	招商基金管理有限公司关于高级管理人员变更的公告	证券时报、基金管理人网站及中国证监会基金电子披露网站	2025-05-20
15	招商基金管理有限公司关于高级管理人员变更的公告	证券时报、基金管理人网站及中国证监会基金电子披露网站	2025-05-30
16	招商基金管理有限公司关于高级管理人员变更的公告	证券时报、基金管理人网站及中国证监会基金电子披露网站	2025-06-19
17	招商基金管理有限公司关于旗下基金投资关联方承销证券的公告	证券时报、基金管理人网站及中国证监会基金电子披露网站	2025-06-25
18	招商基金管理有限公司关于高级管理人员变更的公告	证券时报、基金管理人网站及中国证监会基金电子披露网站	2025-06-27
19	招商基金管理有限公司旗下基金 2025 年第 2 季度报告提示性公告	证券时报及基金管理人网站	2025-07-18
20	招商研究优选股票型证券投资基金 2025 年第 2 季度报告	基金管理人网站及中国证监会基金电子披露网站	2025-07-18
21	招商基金管理有限公司关于旗下基金投资关联方承销证券的公告	证券时报、基金管理人网站及中国证监会基金电子披露网站	2025-08-06
22	招商基金管理有限公司关于高级管理人员变更的公告	证券时报、基金管理人网站及中国证监会基金电子披露网站	2025-08-23
23	招商基金管理有限公司关于高级管理人员变更的公告	证券时报、基金管理人网站及中国证监会基金电子披露网站	2025-08-26
24	招商基金管理有限公司旗下基金 2025 年中期报告提示性公告	证券时报及基金管理人网站	2025-08-28
25	招商研究优选股票型证券投资基金 2025 年中期报告	基金管理人网站及中国证监会基金电子披露网站	2025-08-28
26	招商基金管理有限公司关于旗下基金估值变更的公告	证券时报、基金管理人网站及中国证监会基金电子披露网站	2025-09-04
27	招商基金管理有限公司关于高级管理人员变更的公告	证券时报、基金管理人网站及中国证监会基金电子披露网站	2025-09-24
28	招商基金管理有限公司关于旗下基金投资关联	证券时报、基金管理	2025-10-16

	方承销证券的公告	人网站及中国证监会基金电子披露网站	
29	招商基金管理有限公司旗下基金 2025 年第 3 季度报告提示性公告	证券时报及基金管理人网站	2025-10-27
30	招商研究优选股票型证券投资基金 2025 年第 3 季度报告	基金管理人网站及中国证监会基金电子披露网站	2025-10-27
31	招商基金管理有限公司关于旗下基金投资关联方承销证券的公告	证券时报、基金管理人网站及中国证监会基金电子披露网站	2025-11-12
32	招商基金管理有限公司关于高级管理人员变更的公告	证券时报、基金管理人网站及中国证监会基金电子披露网站	2025-11-27
33	招商基金管理有限公司关于旗下基金投资关联方承销证券的公告	证券时报、基金管理人网站及中国证监会基金电子披露网站	2025-11-27
34	招商基金管理有限公司关于旗下基金投资关联方承销证券的公告	证券时报、基金管理人网站及中国证监会基金电子披露网站	2025-12-17
35	招商基金管理有限公司关于旗下基金估值变更的公告	证券时报、基金管理人网站及中国证监会基金电子披露网站	2025-12-23
36	招商基金管理有限公司关于高级管理人员变更的公告	证券时报、基金管理人网站及中国证监会基金电子披露网站	2025-12-31

§ 12 备查文件目录

12.1 备查文件目录

- 1、中国证券监督管理委员会批准设立招商基金管理有限公司的文件；
- 2、中国证券监督管理委员会批准招商研究优选股票型证券投资基金设立的文件；
- 3、《招商研究优选股票型证券投资基金基金合同》；
- 4、《招商研究优选股票型证券投资基金托管协议》；
- 5、《招商研究优选股票型证券投资基金招募说明书》；
- 6、基金管理人业务资格批件、营业执照。

12.2 存放地点

招商基金管理有限公司

地址：深圳市福田区深南大道 7088 号

12.3 查阅方式

上述文件可在招商基金管理有限公司互联网站上查阅,或者在营业时间内到招商基金管理有限公司查阅。

投资者对本报告书如有疑问,可咨询本基金管理人招商基金管理有限公司。

客户服务中心电话: 400-887-9555

网址: <http://www.cmfcchina.com>

招商基金管理有限公司

2026年3月31日