

招商丰凯灵活配置混合型证券投资基金 2025 年年度报告

2025 年 12 月 31 日

基金管理人：招商基金管理有限公司

基金托管人：中国银行股份有限公司

送出日期：2026 年 3 月 31 日

§ 1 重要提示及目录

1.1 重要提示

基金管理人的董事会及董事保证本报告所载资料不存在虚假记载、误导性陈述或重大遗漏，并对其内容的真实性、准确性和完整性承担个别及连带责任。本年度报告已经三分之二以上独立董事签字同意，并由董事长签发。

基金托管人中国银行股份有限公司根据本基金合同规定，于 2026 年 3 月 30 日复核了本报告中的财务指标、净值表现、利润分配情况、财务会计报告、投资组合报告等内容，保证复核内容不存在虚假记载、误导性陈述或者重大遗漏。

基金管理人承诺以诚实信用、勤勉尽责的原则管理和运用基金资产，但不保证基金一定盈利。

基金的过往业绩并不代表其未来表现。投资有风险，投资者在作出投资决策前应仔细阅读本基金的招募说明书及其更新。

本报告财务资料已经审计，德勤华永会计师事务所（特殊普通合伙）为本基金出具了 2025 年度无保留意见的审计报告，请投资者注意阅读。

本报告期自 2025 年 1 月 1 日起至 12 月 31 日止。

1.2 目录

§1 重要提示及目录	1
1.1 重要提示	1
1.2 目录	2
§2 基金简介	4
2.1 基金基本情况	4
2.2 基金产品说明	4
2.3 基金管理人和基金托管人	5
2.4 信息披露方式	5
2.5 其他相关资料	5
§3 主要财务指标、基金净值表现及利润分配情况	5
3.1 主要会计数据和财务指标	5
3.2 基金净值表现	6
3.3 过去三年基金的利润分配情况	9
§4 管理人报告	9
4.1 基金管理人及基金经理情况	9
4.2 管理人对报告期内本基金运作合规守信情况的说明	11
4.3 管理人对报告期内公平交易情况的专项说明	11
4.4 管理人对报告期内基金的投资策略和业绩表现的说明	12
4.5 管理人对宏观经济、证券市场及行业走势的简要展望	14
4.6 管理人内部有关本基金的监察稽核工作情况	14
4.7 管理人对报告期内基金估值程序等事项的说明	15
4.8 管理人对报告期内基金利润分配情况的说明	16
4.9 报告期内管理人对本基金持有人数或基金资产净值预警情形的说明	16
§5 托管人报告	16
5.1 报告期内本基金托管人合规守信情况声明	16
5.2 托管人对报告期内本基金投资运作合规守信、净值计算、利润分配等情况的说明	16
5.3 托管人对本年度报告中财务信息等内容的真实、准确和完整发表意见	16
§6 审计报告	16
6.1 审计报告的基本内容	16
§7 年度财务报表	18
7.1 资产负债表	18
7.2 利润表	20
7.3 净资产变动表	21
7.4 报表附注	23
§8 投资组合报告	47
8.1 期末基金资产组合情况	48
8.2 报告期末按行业分类的股票投资组合	48
8.3 期末按公允价值占基金资产净值比例大小排序的所有股票投资明细	49
8.4 报告期内股票投资组合的重大变动	50
8.5 期末按债券品种分类的债券投资组合	58
8.6 期末按公允价值占基金资产净值比例大小排序的前五名债券投资明细	58

8.7	期末按公允价值占基金资产净值比例大小排序的所有资产支持证券投资明细	58
8.8	报告期末按公允价值占基金资产净值比例大小排序的前五名贵金属投资明细	58
8.9	期末按公允价值占基金资产净值比例大小排序的前五名权证投资明细	58
8.10	本基金投资股指期货的投资政策	58
8.11	报告期末本基金投资的国债期货交易情况说明	58
8.12	投资组合报告附注	59
§9	基金份额持有人信息	60
9.1	期末基金份额持有人户数及持有人结构	60
9.2	期末基金管理人的从业人员持有本基金的情况	60
9.3	期末基金管理人的从业人员持有本开放式基金份额总量区间情况	60
§10	开放式基金份额变动	61
§11	重大事件揭示	61
11.1	基金份额持有人大会决议	61
11.2	基金管理人、基金托管人的专门基金托管部门的重大人事变动	61
11.3	涉及基金管理人、基金财产、基金托管业务的诉讼	62
11.4	基金投资策略的改变	62
11.5	为基金进行审计的会计师事务所情况	62
11.6	管理人、托管人及相关从业人员受调查或处罚等情况	62
11.7	基金租用证券公司交易单元的有关情况	63
11.8	其他重大事件	67
§12	影响投资者决策的其他重要信息	69
12.1	报告期内单一投资者持有基金份额比例达到或超过 20%的情况	69
§13	备查文件目录	70
13.1	备查文件目录	70
13.2	存放地点	70
13.3	查阅方式	70

§ 2 基金简介

2.1 基金基本情况

基金名称	招商丰凯灵活配置混合型证券投资基金	
基金简称	招商丰凯混合	
基金主代码	002581	
交易代码	002581	
基金运作方式	契约型开放式	
基金合同生效日	2016 年 8 月 24 日	
基金管理人	招商基金管理有限公司	
基金托管人	中国银行股份有限公司	
报告期末基金份额总额	6,106,604.05 份	
基金合同存续期	不定期	
下属分级基金的基金简称	招商丰凯混合 A	招商丰凯混合 C
下属分级基金的交易代码	002581	002582
报告期末下属分级基金的份 额总额	2,009,976.93 份	4,096,627.12 份

2.2 基金产品说明

投资目标	本基金通过将基金资产在不同投资资产类别之间灵活配置，在控制下行风险的前提下为投资人获取稳健回报。
投资策略	<p>大类资产配置策略：本基金依据定期公布的宏观和金融数据以及投资部门对于宏观经济、股市政策、市场趋势的综合分析，重点关注包括、GDP 增速、固定资产投资增速、净出口增速、通胀率、货币供应、利率等宏观指标的变化趋势，同时强调金融市场投资者行为分析，关注资本市场资金供求关系变化等因素，在深入分析和充分论证的基础上评估宏观经济运行及政策对资本市场的影响方向和力度，形成资产配置的整体规划，灵活调整股票资产的仓位。</p> <p>股票投资策略：本基金主要采取自下而上的选股策略。</p> <p>债券投资策略：本基金采用债券投资策略包括：久期策略、期限结构策略、个券选择策略和相对价值判断策略等，对于可转换公司债等特殊品种，将根据其特点采取相应的投资策略。</p> <p>权证投资策略：本基金对权证资产的投资主要是通过分析影响权证内在价值最重要的两种因素——标的资产价格以及市场隐含波动率的变化，灵活构建避险策略，波动率差策略以及套利策略。</p> <p>股指期货投资策略：本基金投资股指期货将根据风险管理的原则，主要选择流动性好、交易活跃的股指期货合约。</p> <p>资产支持证券投资策略：在控制风险的前提下，本基金对资产支持证券从五个方面综合定价，选择低估的品种进行投资。</p> <p>存托凭证投资策略：在控制风险的前提下，本基金将根据本基金的投资目标和股票投资策略，基于对基础证券投资价值的深入研究判断，进行</p>

	存托凭证的投资。
业绩比较基准	沪深 300 指数收益率*50%+中债综合指数收益率*50%
风险收益特征	本基金是混合型基金，在证券投资基金中属于预期风险收益水平中等的投资品种，预期收益和预期风险高于货币市场基金和债券型基金，低于股票型基金。

2.3 基金管理人和基金托管人

项目	基金管理人	基金托管人
名称	招商基金管理有限公司	中国银行股份有限公司
信息披露负责人	姓名	潘西里
	联系电话	0755-83196666
	电子邮箱	cmf@cmfchina.com
客户服务电话	400-887-9555	95566
传真	0755-83196475	010-66594942
注册地址	深圳市福田区深南大道 7088 号	北京市西城区复兴门内大街 1 号
办公地址	深圳市福田区深南大道 7088 号	北京市西城区复兴门内大街 1 号
邮政编码	518040	100818
法定代表人	王颖	葛海蛟

2.4 信息披露方式

本基金选定的信息披露报纸名称	上海证券报
登载基金年度报告正文的管理人互联网网址	http://www.cmfchina.com
基金年度报告备置地点	基金管理人及基金托管人住所

2.5 其他相关资料

项目	名称	办公地址
会计师事务所	德勤华永会计师事务所（特殊普通合伙）	中国上海市延安东路 222 号外滩中心 30 楼
注册登记机构	招商基金管理有限公司	深圳市福田区深南大道 7088 号

§ 3 主要财务指标、基金净值表现及利润分配情况

3.1 主要会计数据和财务指标

单位：人民币元

1、招商丰凯混合 A

3.1.1 期间数据和指标	2025 年	2024 年	2023 年
本期已实现收益	614,097.86	-949,329.44	-6,088,225.05

本期利润	694,307.51	214,558.69	2,972,798.30
加权平均基金份额本期利润	0.3311	0.0493	0.1095
本期加权平均净值利润率	19.63%	3.67%	6.91%
本期基金份额净值增长率	21.90%	13.98%	-15.45%
3.1.2 期末数据和指标	2025 年末	2024 年末	2023 年末
期末可供分配利润	896,800.21	342,269.41	1,289,965.40
期末可供分配基金份额利润	0.4462	0.1491	0.1412
期末基金资产净值	3,715,230.57	3,480,702.06	12,153,903.03
期末基金份额净值	1.848	1.516	1.330
3.1.3 累计期末指标	2025 年末	2024 年末	2023 年末
基金份额累计净值增长率	84.80%	51.60%	33.00%

2、招商丰凯混合 C

3.1.1 期间数据和指标	2025 年	2024 年	2023 年
本期已实现收益	935,407.63	15,870.78	-10,099,231.28
本期利润	1,069,531.37	353,401.70	-1,770,542.93
加权平均基金份额本期利润	0.3091	0.1383	-0.0713
本期加权平均净值利润率	19.69%	10.94%	-4.91%
本期基金份额净值增长率	21.89%	13.94%	-15.55%
3.1.2 期末数据和指标	2025 年末	2024 年末	2023 年末
期末可供分配利润	1,361,097.44	169,688.20	189,505.16
期末可供分配基金份额利润	0.3322	0.0586	0.0515
期末基金资产净值	6,981,326.28	4,045,994.66	4,516,767.74
期末基金份额净值	1.704	1.398	1.227
3.1.3 累计期末指标	2025 年末	2024 年末	2023 年末
基金份额累计净值增长率	70.40%	39.80%	22.70%

注：1、基金业绩指标不包括持有人认（申）购或交易基金的各项费用，计入费用后实际收益水平要低于所列数字；

2、本期已实现收益指基金本期利息收入、投资收益、其他收入（不含公允价值变动收益）扣除相关费用和信用减值损失后的余额，本期利润为本期已实现收益加上本期公允价值变动收益；

3、期末可供分配利润，采用期末资产负债表中未分配利润与未分配利润中已实现部分的孰低数。

3.2 基金净值表现

3.2.1 基金份额净值增长率及其与同期业绩比较基准收益率的比较

招商丰凯混合 A

阶段	份额净值增长率①	份额净值增长率标准差②	业绩比较基准收益率③	业绩比较基准收益率标准差④	①-③	②-④
----	----------	-------------	------------	---------------	-----	-----

过去三个月	0.82%	0.52%	0.22%	0.47%	0.60%	0.05%
过去六个月	9.16%	0.51%	8.39%	0.45%	0.77%	0.06%
过去一年	21.90%	0.66%	9.16%	0.47%	12.74%	0.19%
过去三年	17.48%	1.01%	17.78%	0.52%	-0.30%	0.49%
过去五年	17.11%	0.93%	6.76%	0.56%	10.35%	0.37%
自基金合同生效起至今	84.80%	0.74%	46.05%	0.57%	38.75%	0.17%

招商丰凯混合 C

阶段	份额净值 增长率①	份额净值 增长率标 准差②	业绩比较 基准收益 率③	业绩比较 基准收益 率标准差 ④	①-③	②-④
过去三个月	0.83%	0.52%	0.22%	0.47%	0.61%	0.05%
过去六个月	9.16%	0.51%	8.39%	0.45%	0.77%	0.06%
过去一年	21.89%	0.67%	9.16%	0.47%	12.73%	0.20%
过去三年	17.27%	1.01%	17.78%	0.52%	-0.51%	0.49%
过去五年	16.63%	0.93%	6.76%	0.56%	9.87%	0.37%
自基金合同生效起至今	70.40%	0.73%	46.05%	0.57%	24.35%	0.16%

3.2.2 自基金合同生效以来基金份额累计净值增长率变动及其与同期业绩比较基准收益率变动的比较

招商丰凯混合A累计净值增长率与同期业绩比较基准收益率的历史走势对比图

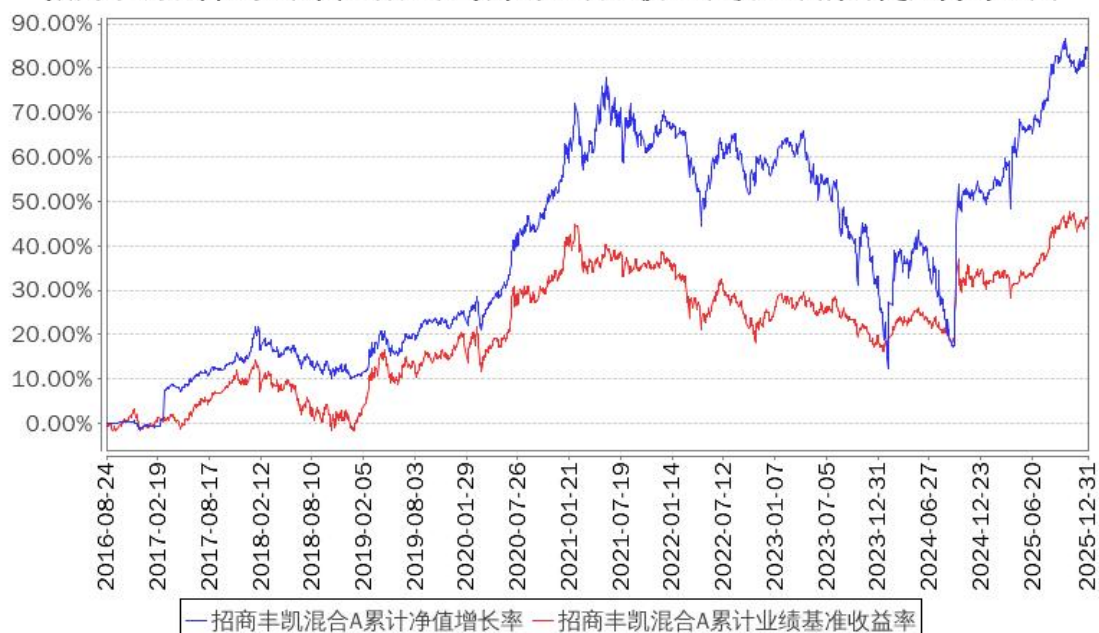

招商丰凯混合C累计净值增长率与同期业绩比较基准收益率的历史走势对比图



3.2.3 过去五年以来基金每年净值增长率及其与同期业绩比较基准收益率的比较

招商丰凯混合A基金每年净值增长率与同期业绩比较基准收益率的对比图

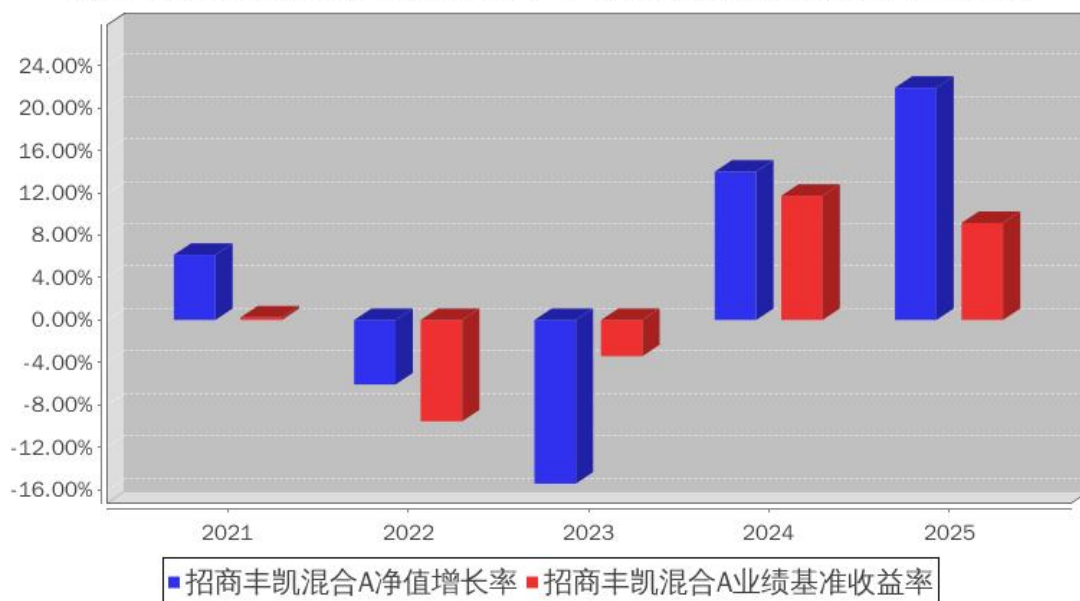

招商丰凯混合C基金每年净值增长率与同期业绩比较基准收益率的对比图

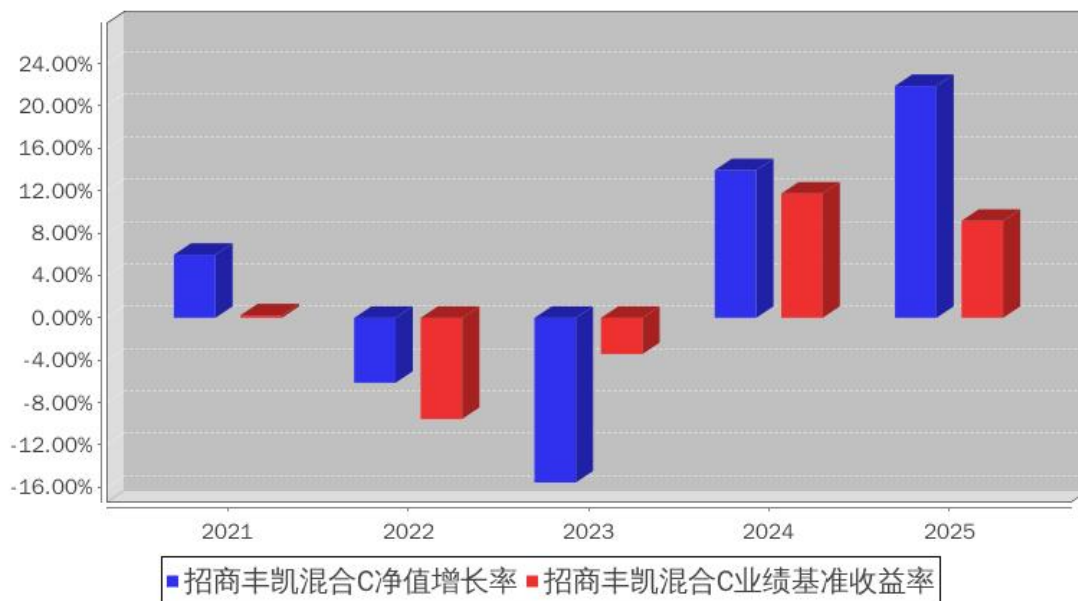

3.3 过去三年基金的利润分配情况

本基金过去三年未进行利润分配。

§ 4 管理人报告

4.1 基金管理人及基金经理情况

4.1.1 基金管理人及其管理基金的经验

招商基金管理有限公司于 2002 年 12 月 27 日经中国证监会【2002】100 号文批准设立。目前,公司注册资本金为人民币 13.1 亿元,招商银行股份有限公司持有公司全部股权的 55%,招商证券股份有限公司持有公司全部股权的 45%。

招商基金管理有限公司拥有公开募集证券投资基金管理、基金销售、全国社会保障基金境内委托管理、企业年金和职业年金基金投资管理、合格境内机构投资者、特定客户资产管理、保险资金投资管理、基本养老保险基金投资管理、公募基金投资顾问业务试点资格。

4.1.2 基金经理（或基金经理小组）及基金经理助理简介

姓名	职务	任本基金的基金经理（助理）期限		证券从业年限	说明
		任职日期	离任日期		
孙麓深	本基金基金经理	2023 年 7 月 15 日	-	9	男, 硕士。2016 年 7 月加入招商基金管理有限公司, 任国际业务部高级研究员, 从事证券研究分析工作, 包括行业研究、

					宏观经济分析、利率研究等，曾任招商招恒纯债债券型证券投资基金、招商招怡纯债债券型证券投资基金、招商稳旺混合型证券投资基金基金经理，现任招商瑞盈 9 个月持有期混合型证券投资基金、招商丰拓灵活配置混合型证券投资基金、招商丰凯灵活配置混合型证券投资基金、招商瑞德一年持有期混合型证券投资基金、招商亨利增强债券型证券投资基金、招商丰泽灵活配置混合型证券投资基金基金经理。
滕越	本基金基金经理（已离任）	2021 年 12 月 31 日	2025 年 7 月 1 日	16	女，硕士。2009 年 7 月加入民生证券股份有限公司，曾任分析师；2014 年 9 月加入华创证券有限责任公司，曾任高级分析师；2016 年 3 月加入招商基金管理有限公司固定收益投资部，从事固定收益类产品研究及投资组合辅助管理相关工作，曾任招商安达灵活配置混合型证券投资基金、招商稳盛定期开放灵活配置混合型证券投资基金、招商稳阳定期开放灵活配置混合型证券投资基金、招商稳乾定期开放灵活配置混合型证券投资基金、招商稳泰定期开放灵活配置混合型证券投资基金、招商稳祥定期开放灵活配置混合型证券投资基金、招商添德 3 个月定期开放债券型发起式证券投资基金、招商添浩纯债债券型证券投资基金、招商盛合灵活配置混合型证券投资基金、招商丰凯灵活配置混合型证券投资基金、招商稳恒中短债 60 天持有期债券型证券投资基金基金经理，现任招商安本增利债券型证券投资基金、招商信用增强债券型证券投资基金、招商民安增益债券型证券投资基金、招商安泽稳利 9 个月持有期混合型证券投资基金、招商金鸿债券型证券投资基金、招商精选企业混合型证券投资基金、招商瑞阳股债配置混合型证券投资基金、招商均衡配置混合型证券投资基金基金经理，兼任投资经理。

注：1、本基金首任基金经理的任职日期为本基金合同生效日，后任基金经理的任职日期以及历任基金经理的离任日期为公司相关会议作出决定的公告（生效）日期；

2、证券从业年限计算标准遵从中国证监会《证券投资基金经营机构董事、监事、高级管理人员及从业人员监督管理办法》中关于证券从业人员范围的相关规定。

4.2 管理人对报告期内本基金运作合规守信情况的说明

基金管理人声明：在本报告期内，本基金管理人严格遵守《中华人民共和国证券投资基金法》《公开募集证券投资基金运作管理办法》等有关法律法规及其各项实施准则的规定以及本基金的基金合同等基金法律文件的约定，本着诚实信用、勤勉尽责的原则管理和运用基金资产，在严格控制风险的前提下，为基金持有人谋求最大利益。本报告期内，基金运作整体合法合规，无损害基金持有人利益的行为。基金的投资范围以及投资运作符合有关法律法规及基金合同的规定。

4.3 管理人对报告期内公平交易情况的专项说明

4.3.1 公平交易制度和控制方法

基金管理人根据《中华人民共和国证券投资基金法》《公开募集证券投资基金运作管理办法》和《证券投资基金管理公司公平交易制度指导意见》（2011年修订）的规定，制定了《招商基金管理有限公司公平交易管理办法》，对投资决策的内部控制、交易执行的内部控制、公平交易实施情况的监控与检查稽核、异常交易的监控等进行了规定。为保证各投资组合在投资信息、投资建议和实施投资决策方面享有公平的机会，基金管理人合理设置了各类资产管理业务之间以及各类资产管理业务内部的组织结构，建立了科学的投资决策体系，加强交易执行环节的内部控制，并通过工作制度、流程和技术手段保证公平交易原则的实现。同时，通过对投资交易行为的监控、分析评估和信息披露来加强对公平交易过程和结果的监督。

4.3.2 公平交易制度的执行情况

基金管理人已建立较完善的研究方法和投资决策流程，确保各投资组合享有公平的投资决策机会。基金管理人建立了所有组合适用的投资对象备选库，制定明确的备选库建立、维护程序。基金管理人拥有健全的投资授权制度，明确投资决策委员会、投资组合经理等各投资决策主体的职责和权限划分，投资组合经理在授权范围内可以自主决策，超过投资权限的操作需要经过严格的审批程序。基金管理人的相关研究成果向内部所有投资组合开放，在投资研究层面不存在各投资组合间不公平的问题。

基金管理人按照法规要求，对连续四个季度期间内、不同时间窗下（如日内、3日内、5日内）公司管理的不同投资组合间的同向交易的交易价差进行分析，相关投资组合经理也对分析中发现的价格差异次数占比超过正常范围的情况进行了合理性解释。报告期内，公司旗下投资组合同向交易价差分析中未发现异常情形。

4.3.3 异常交易行为的专项说明

基金管理人严格控制不同投资组合之间的同日反向交易，严格禁止可能导致不公平交易和利益输送的同日反向交易。确因投资组合的投资策略或流动性等需要而发生的同日反向交易，基金管理人要求相关投资组合经理提供决策依据，并留存记录备查，完全按照有关指数的构成比例进行投资的组合等除外。

本报告期内，本基金各项交易均严格按照相关法律法规、基金合同的有关要求执行，公司所有投资组合参与的交易所公开竞价同日反向交易成交较少的单边交易量超过该证券当日成交量的 5% 的交易共有 23 次，为旗下指数及量化等组合因投资策略需要而发生反向交易。报告期内未发现有可能导致不公平交易和利益输送的重大异常交易行为。

4.4 管理人对报告期内基金的投资策略和业绩表现的说明

4.4.1 报告期内基金投资策略和运作分析

宏观经济回顾：

2025 年全年，经济增速前高后低，全年实现 5% 增速目标，结构上看生产端和出口端仍具韧性，投资端增速下滑较快。投资方面，12 月固定资产投资完成额累计同比下降 3.8%，投资端增速边际明显下滑，其中地产投资增速依然低迷，12 月房地产开发投资累计同比下降 17.2%，近期地产销售量价仍偏弱，需持续关注后续地产政策出台的可能性；12 月基建投资累计同比下降 1.5%，不含电力口径下的基建投资累计同比下降 2.2%，地方政府主导的基建增速仍偏弱，这与严控城投融资、部分新增专项债用于化债的趋势相符；12 月制造业投资累计同比增长 0.6%，制造业投资增速下半年以来持续下降，生产性投资偏弱。消费方面，12 月社会消费品零售总额累计同比增长 3.7%，随着以旧换新促消费政策的退坡，四季度消费数据较前三季度有一定下滑。对外贸易方面，12 月出口金额累计同比增长 5.5%，非美国国家出口的强势对整体出口规模形成支撑。生产方面，12 月制造业 PMI 指数为 50.1%，重新回升至荣枯线以上，可能与年末政策资金集中拨付有关，12 月的生产指数和新订单指数分别为 51.7% 和 50.8%，生产表现仍好于需求。

债券市场回顾：

2025 年利率债运行呈现出“低利率+高波动”区间震荡的状态，10 年国债收益率主要在 1.6%-1.9% 间波动，年底收官在 1.85%。年内节奏可以概括为：一季度在央行阶段性收紧资金、暂停国债买卖等影响下，资金利率上行；二季度伴随中美关税冲击与 5 月降准降息、流动性转松，10 年国债利率回落；三季度“反内卷”政策引致再通胀预期叠加机构再配置，10 年国债利率再度上行；四季度在央行重启国债买卖、关税议题反复的博弈中，10 年国债利率窄幅震荡。全年债市定价逻辑由“弱现实+宽货币”的线性叙事，切换为央行操作节奏、外部冲击与股债跷跷板三重力量下的低位平衡。

股票市场回顾：

2025 年一季度，市场先是担心特朗普上台冲击，以及对短期刺激预期过高，进行了小幅回调，在春节前后，某些文化娱乐和机器人领域的积极事件提振了市场信心，市场随着乐观稳步上涨，成交量一起扩大。三月后，市场分化极致，AI 与机器人概念公司涨幅很大，无论是板块宽度还是高度均达到较高程度，但内需和传统行业表现欠佳。进入二季度，由于美国对中国突发征收超过 100% 的关税，市场预期中美有完全脱钩风险，4 月出市场快速下跌。而后在谈判和拉锯中，美国被迫降低与推迟对中国的征收关税举措。市场逐步上涨至 3 月高点。无论是传统行业还是新兴科技与消费行业，均有较好的上涨。港股伴随着全球资金平衡配置非美资产，以及南下资金的不断买入，也有较好的表现。运行到三季度，市场突破过去大半年的震荡区间一路向上。整个三季度几乎单边上涨，成交量显著放大，赚钱效应很强。行业上成长和上游周期表现突出。港股市场同样突破上涨。四季度，市场盘整震荡向上，行业轮动速度较快。行业上成长和上游周期表现突出。港股科技行业阶段性回调。

基金操作回顾：

2025 年，我们严格遵照基金合同的相关约定，按照既定的投资流程进行了规范运作。债券投资方面，本组合在市场收益率波动过程中积极调整仓位，顺应市场趋势，优化资产配置结构，努力提高组合收益。

股票投资方面：我们在震荡过程中积极寻找个股机会，对组合适度分散、动态调整、优化配置结构，持续关注估值和成长性匹配度较好的优质公司。具体来说，我们坚持自下而上的投资框架，长期坚守一些深度价值标的。

2025 年初，考虑到市场的风险在积累，向上赔率有限，组合进入防守状态，半仓配置。在市场快速下跌后，我们阶段性参与了一些相关的、估值合理的标的。但市场的结构分化极致，杠杆资金不断进入，市场的短期风险在积累。我们在季末继续保持半仓左右的偏防御态势。从结构上，我们配置主要集中在：黄金、出海优质企业、科技成长。进入 4 月，我们布局的黄金股获得了较明显的超额收益。后续，我们在众多新质生产力相关行业的公司中获得了超额收益。整体上，我们逐步将组合调整的更为均衡。整个三季度，我们重新配置了较多贵金属。贵金属的股票相对滞涨，且我们对贵金属的看法一直较为乐观，只是需要捕捉到好的上涨波段。其次是，由于对成长板块估值高企的担忧，并未大规模配置 AI 方向的标的，但捕捉到一些新能源新技术发展，景气度持续的方向，比如锂电设备、风电等。另外也挖掘了部分传统机械和汽车领域公司切入机器人领域的估值提升机会。但整体上，随着市场分化不断加剧，短期过热可能难以避免，我们选择暂时降低仓位防御，控制组合波动。待风格出现变化时再做优化。四季度后，除了挖掘新兴领域的关键机会，也在逐步增加偏内需方向的配置。争取在 2026 年获得更好的风险收益比。

4.4.2 报告期内基金的业绩表现

报告期内，本基金 A 类份额净值增长率为 21.90%，同期业绩基准增长率为 9.16%，C 类份额净值增长率为 21.89%，同期业绩基准增长率为 9.16%。

4.5 管理人对宏观经济、证券市场及行业走势的简要展望

市场展望：

站在 2026 年初，从全球宏观局势上，美国在边际收缩。一方面是总统第一目标转为 2026 年的中期选举，暂缓对抗以缓解国内的压力。另一方面长期上，国家的战略方向有一些转变。美国发布了全球战略报告，其中比较重大的转向是美国在反思承担全球霸权带来的收益不足，倾向于专注经营西半球，对于欧洲、中东的事务转移负担，对于东亚是避免战争，经济合作。另一方面，发展新兴科技希望借助非线性发展重新占据优势。近期美国对于委内瑞拉的行动，对格陵兰岛的诉求，对日本和俄乌战争的态度，也是印证了这一点。中国的国际局势从 2018 年中美对抗开始，现在逐渐进入一个新阶段。中国在新兴科技领域的发展非常迅速，保持在全球第一梯队。站在全球角度，中国资产的吸引力在增强。中国资产相对被低估。近几个月的人民币汇率强势也反映了以上因素。2026 年我们仍然对中国权益资产保持乐观。

产业发展角度，AI 仍然是一个最关键变量。2025 年全年美国互联网巨头的相关开支增幅巨大，拉动了全球产业链的发展。但进入到 2026 年，我们需要关注几个事实。第一是 AI 目前并没有很好的商业模式和变现渠道。巨额资本开支没有产生效益，短期确实不是互联网巨头需要考虑的核心因素，但在数年的维度上，未必不是一个关键因素。因此 2026 年的资本开支是否还会继续加大，增速是否下降，都会对产业链产生业绩预期和估值的重大影响。第二是产业最前沿的研究者认为当前范式下大模型能力上限较低，不太可能通过量变达到 AGI。而人工智能发展的历史一直是研究与规模化交替进行的模式。当前大幅投入算力规模化的边际效益下降较快，可能逐步转入一个研究主导的时期。而全球许多成长公司的发展与 AI 的发展息息相关，这可能对全球市场造成较大的扰动。另外，市场逐步意识到 AI 的快速发展对于原有的经济模式会造成冲击，这些都将在 2026 年继续发酵并显著影响资产价格。

关注到国内，出口表现较好，是经济一个重要的支撑项。但同时我们观察到消费是在逐步好转的。随着居民资产负债表不断修复，我们相信消费的恢复会逐渐从高端发展到中产型消费。特别是在服务消费领域，国家的支持力度边际增加，居民的消费意愿也在提高。比如 2025 年各种悦己消费，因私出行的航空数据等。从估值上看，消费行业大多在历史偏低分位，有较高的性价比。

但站在 A/H 股纵向角度，我们也需要观察到，当前的估值已经处在历史中高分位。虽然当下也有特殊性，比如无风险收益率在历史底部。但我们需要密切动态研究，防范新的未知变量对市场造成扰动。在捕捉机会的同时控制回撤，保持长期绝对收益投资理念。

4.6 管理人内部有关本基金的监察稽核工作情况

报告期内，本基金管理人本着诚实信用、勤勉尽责、合法经营和保障基金持有人利益的原则，经营管理和业务运作稳健、合规，基金的投资、交易、后台等运作规范有序。基金管理人的风险管理及合规控制部门依据独立、客观、公正的原则，主要从以下几个方面进一步加强了公司内部控制和基金投资风险管理工作：

1、公司实施了员工全面培训和形式多样的专题培训，包括不定期推送监管动态和风险案例，持续整理风险点录入系统定期推送，定期或不定期组织法规考试，不定期开展各类合规主题培训等，丰富培训形式，不断提升员工合规与风控意识；

2、公司合规风控部门通过事中合规控制系统、事后投资风险管理系统、风险管理模型等对基金投资合规情况及风险情况进行严格的内部监控和管理；

3、定期稽核方面，除了每季度会对各业务领域进行一次全面的稽核，公司合规审计部门还根据监察稽核计划，对公司的关键业务部门及业务流程进行了专项稽核和检查；

4、根据法律法规的更新及业务的发展变化情况，公司各业务部门对相关内部控制制度提出修改意见和建议，并关注内部控制制度的健全性和有效性，进一步完善了公司内控制度体系，更好的防范法律风险和合规风险。

报告期内，本基金的投资运作符合国家相关法律法规、监管部门的有关规定以及公司相关制度的规定。本基金的投资目标、投资决策依据和投资管理程序均符合相关基金合同和招募说明书的约定，未发现重大异常交易、利益输送、内幕交易及其他有损基金投资者利益的情形。报告期内，本基金若曾因市场波动、申购赎回等原因出现了相关投资比例限制被动突破的情形，均在法规规定的时间内完成了调整，符合法律法规和基金合同的规定和要求。报告期内，本基金未出现因权证未行权、可转债未及时卖出或转股等有损基金份额持有人利益的投资失误行为。本基金管理人承诺将一如既往本着诚实信用、勤勉尽责的原则管理和运作基金资产，在规范经营、控制风险的基础上，为基金持有人谋求最大利益。

4.7 管理人对报告期内基金估值程序等事项的说明

本基金管理人按照企业会计准则、中国证监会相关规定、中国证券投资基金业协会相关指引和基金合同关于估值的约定，对基金所持有的投资品种进行估值。本基金托管人根据法律法规要求履行估值及净值计算的复核责任。本基金管理人设有估值委员会，估值委员会成员均具有多年的证券、基金从业经验，熟悉相关法律法规，具备相应的专业胜任能力和相关工作经历。估值委员会负责制定、修订和完善基金估值政策和程序，评价现有估值政策和程序的适用性及对估值程序执行情况进行监督。

本基金管理人参与估值流程各方之间不存在任何重大利益冲突。

本基金管理人已与第三方定价服务机构签署服务协议，由其按合同约定提供相关投资品种的估值数据。

4.8 管理人对报告期内基金利润分配情况的说明

本基金本报告期内未实施利润分配，符合相关法规及基金合同的约定。

4.9 报告期内管理人对本基金持有人数或基金资产净值预警情形的说明

本基金存在连续六十个工作日基金资产净值低于五千万元的情形，相关解决方案已经上报证监会。

§ 5 托管人报告

5.1 报告期内本基金托管人遵规守信情况声明

本报告期内，本托管人在本基金的托管过程中，严格遵守《证券投资基金法》及其他有关法律法规、基金合同和托管协议的有关规定，不存在损害基金份额持有人利益的行为，完全尽职尽责的履行了应尽的义务。

5.2 托管人对报告期内本基金投资运作遵规守信、净值计算、利润分配等情况的说明

本报告期内，本托管人根据《证券投资基金法》及其他有关法律法规、基金合同和托管协议的规定，对本基金管理人的投资运作进行了必要的监督，对基金资产净值的计算、基金份额申购赎回价格的计算以及基金费用开支等方面进行了认真的复核，未发现本基金管理人存在损害基金份额持有人利益的行为。

5.3 托管人对本年度报告中财务信息等内容的真实、准确和完整发表意见

本报告中的财务指标、净值表现、收益分配情况、财务会计报告（注：财务会计报告中的“金融工具风险及管理”、“关联方承销证券”、“关联方证券出借”部分未在托管人复核范围内）、投资组合报告等财务数据真实、准确和完整。

§ 6 审计报告

6.1 审计报告的基本内容

审计报告标题	审计报告
审计报告收件人	招商丰凯灵活配置混合型证券投资基金全体持有人
审计意见	我们审计了招商丰凯灵活配置混合型证券投资基金的财务报表，包括 2025 年 12 月 31 日的资产负债表，2025 年

	<p>度的利润表、净资产变动表以及相关财务报表附注。</p> <p>我们认为，后附的财务报表在所有重大方面按照企业会计准则和中国证券监督管理委员会发布的关于基金行业实务操作的有关规定编制，公允反映了招商丰凯灵活配置混合型证券投资基金 2025 年 12 月 31 日的财务状况以及 2025 年度的经营成果和净资产变动情况。</p>
形成审计意见的基础	<p>我们按照中国注册会计师审计准则的规定执行了审计工作。审计报告的“注册会计师对财务报表审计的责任”部分进一步阐述了我们在这些准则下的责任。按照《中国注册会计师独立性准则第 1 号——财务报表审计和审阅业务对独立性的要求》和中国注册会计师职业道德守则，我们独立于招商丰凯灵活配置混合型证券投资基金，并履行了职业道德方面的其他责任。我们在审计中遵循了对公众利益实体审计的独立性要求。我们相信，我们获取的审计证据是充分、适当的，为发表审计意见提供了基础。</p>
强调事项	-
其他事项	-
其他信息	<p>招商基金管理有限公司(以下简称“基金管理人”)管理层对其他信息负责。其他信息包括招商丰凯灵活配置混合型证券投资基金年度报告中涵盖的信息，但不包括财务报表和我们的审计报告。</p> <p>我们对财务报表发表的审计意见不涵盖其他信息，我们也不对其他信息发表任何形式的鉴证结论。</p> <p>结合我们对财务报表的审计，我们的责任是阅读其他信息，在此过程中，考虑其他信息是否与财务报表或我们在审计过程中了解到的情况存在重大不一致或者似乎存在重大错报。</p> <p>基于我们已执行的工作，如果我们确定其他信息存在重大错报，我们应当报告该事实。在这方面，我们无任何事项需要报告。</p>
管理层和治理层对财务报表的责任	<p>基金管理人管理层负责按照企业会计准则和中国证券监督管理委员会发布的关于基金行业实务操作的有关规定编制财务报表，使其实现公允反映，并设计、执行和维护必要的内部控制，以使财务报表不存在由于舞弊或错误导致的重大错报。</p> <p>在编制财务报表时，基金管理人管理层负责评估招商丰凯灵活配置混合型证券投资基金的持续经营能力，披露与持续经营相关的事项(如适用)，并运用持续经营假设，除非基金管理人管理层计划清算招商丰凯灵活配置混合型证券投资基金、终止运营或别无其他现实的选择。</p> <p>基金管理人治理层负责监督招商丰凯灵活配置混合型证券投资基金的财务报告过程。</p>
注册会计师对财务报表审计的责任	<p>我们的目标是对财务报表整体是否不存在由于舞弊或错误导致的重大错报获取合理保证，并出具包含审计意见的</p>

	<p>审计报告。合理保证是高水平的保证，但并不能保证按照审计准则执行的审计在某一重大错报存在时总能发现。错报可能由于舞弊或错误导致，如果合理预期错报单独或汇总起来可能影响财务报表使用者依据财务报表作出的经济决策，则通常认为错报是重大的。</p> <p>在按照审计准则执行审计工作的过程中，我们运用职业判断，并保持职业怀疑。同时，我们也执行以下工作：</p> <p>(1)识别和评估由于舞弊或错误导致的财务报表重大错报风险，设计和实施审计程序以应对这些风险，并获取充分、适当的审计证据，作为发表审计意见的基础。由于舞弊可能涉及串通、伪造、故意遗漏、虚假陈述或凌驾于内部控制之上，未能发现由于舞弊导致的重大错报的风险高于未能发现由于错误导致的重大错报的风险。</p> <p>(2)了解与审计相关的内部控制，以设计恰当的审计程序，但目的并非对内部控制的有效性发表意见。</p> <p>(3)评价基金管理人管理层选用会计政策的恰当性和作出会计估计及相关披露的合理性。</p> <p>(4)对基金管理人管理层使用持续经营假设的恰当性得出结论。同时，根据获取的审计证据，就可能对招商丰凯灵活配置混合型证券投资基金持续经营能力产生重大疑虑的事项或情况是否存在重大不确定性得出结论。如果我们得出结论认为存在重大不确定性，审计准则要求我们在审计报告中提请报表使用者注意财务报表中的相关披露；如果披露不充分，我们应当发表非无保留意见。我们的结论基于截至审计报告日可获得的信息。然而，未来的事项或情况可能导致招商丰凯灵活配置混合型证券投资基金不能持续经营。</p> <p>(5)评价财务报表的总体列报(包括披露)、结构和内容，并评价财务报表是否公允反映相关交易和事项。</p> <p>我们与基金管理人治理层就计划的审计范围、时间安排和重大审计发现等事项进行沟通，包括沟通我们在审计中识别出的值得关注的内部控制缺陷。</p>
会计师事务所的名称	德勤华永会计师事务所（特殊普通合伙）
注册会计师的姓名	江丽雅 林婷婷
会计师事务所的地址	中国上海市延安东路 222 号外滩中心 30 楼
审计报告日期	2026 年 3 月 30 日

§ 7 年度财务报表

7.1 资产负债表

会计主体：招商丰凯灵活配置混合型证券投资基金

报告截止日：2025 年 12 月 31 日

单位：人民币元

资产	附注号	本期末 2025 年 12 月 31 日	上年度末 2024 年 12 月 31 日
资产：			
货币资金	7.4.7.1	4,098,176.04	3,959,523.39
结算备付金		41,673.46	29,502.07
存出保证金		8,301.03	6,111.99
交易性金融资产	7.4.7.2	6,573,852.21	3,562,919.79
其中：股票投资		6,573,852.21	3,154,319.79
基金投资		-	-
债券投资		-	408,600.00
资产支持证券投资		-	-
贵金属投资		-	-
其他投资		-	-
衍生金融资产	7.4.7.3	-	-
买入返售金融资产	7.4.7.4	-	-
债权投资		-	-
其中：债券投资		-	-
资产支持证券投资		-	-
其他投资		-	-
其他债权投资		-	-
其他权益工具投资		-	-
应收清算款		-	-
应收股利		-	-
应收申购款		319.55	10,707.69
递延所得税资产		-	-
其他资产	7.4.7.5	-	-
资产总计		10,722,322.29	7,568,764.93
负债和净资产	附注号	本期末 2025 年 12 月 31 日	上年度末 2024 年 12 月 31 日
负债：			
短期借款		-	-
交易性金融负债		-	-
衍生金融负债	7.4.7.3	-	-
卖出回购金融资产款		-	-
应付清算款		-	-
应付赎回款		1,608.82	14,434.50
应付管理人报酬		5,389.01	3,853.56
应付托管费		1,347.25	963.37
应付销售服务费		58.76	34.54
应付投资顾问费		-	-
应交税费		-	-
应付利润		-	-

递延所得税负债		-	-
其他负债	7.4.7.6	17,361.60	22,782.24
负债合计		25,765.44	42,068.21
净资产：			
实收基金	7.4.7.7	6,106,604.05	5,190,181.89
其他综合收益		-	-
未分配利润	7.4.7.8	4,589,952.80	2,336,514.83
净资产合计		10,696,556.85	7,526,696.72
负债和净资产总计		10,722,322.29	7,568,764.93

注：报告截止日 2025 年 12 月 31 日，招商丰凯混合 A 份额净值 1.848 元，基金份额总额 2,009,976.93 份；招商丰凯混合 C 份额净值 1.704 元，基金份额总额 4,096,627.12 份；总份额合计 6,106,604.05 份。

7.2 利润表

会计主体：招商丰凯灵活配置混合型证券投资基金

本报告期：2025 年 1 月 1 日至 2025 年 12 月 31 日

单位：人民币元

项目	附注号	本期 2025 年 1 月 1 日至 2025 年 12 月 31 日	上年度可比期间 2024 年 1 月 1 日至 2024 年 12 月 31 日
一、营业总收入		1,834,072.20	667,251.94
1.利息收入		16,491.63	12,294.51
其中：存款利息收入	7.4.7.9	16,491.63	10,553.45
债券利息收入		-	-
资产支持证券利息收入		-	-
买入返售金融资产收入		-	1,741.06
其他利息收入		-	-
2.投资收益（损失以“-”填列）		1,598,451.87	-858,568.79
其中：股票投资收益	7.4.7.10	1,552,472.78	-929,808.96
基金投资收益		-	-
债券投资收益	7.4.7.11	-512.00	16,045.58
资产支持证券投资	7.4.7.12	-	-
收益			
贵金属投资收益	7.4.7.13	-	-
衍生工具收益	7.4.7.14	-	-
股利收益	7.4.7.15	46,491.09	55,194.59
以摊余成本计量的金融资产终止确认产生的		-	-

收益			
其他投资收益		-	-
3.公允价值变动收益（损失以“-”号填列）	7.4.7.16	214,333.39	1,501,419.05
4.汇兑收益（损失以“-”号填列）		-	-
5.其他收入（损失以“-”号填列）	7.4.7.17	4,795.31	12,107.17
减：二、营业总支出		70,233.32	99,291.55
1.管理人报酬	7.4.10.2.1	53,574.23	54,376.66
其中：暂估管理人报酬		-	-
2.托管费	7.4.10.2.2	13,393.47	13,594.14
3.销售服务费	7.4.10.2.3	539.29	321.50
4.投资顾问费		-	-
5.利息支出		-	-
其中：卖出回购金融资产支出		-	-
6.信用减值损失	7.4.7.18	-	-
7.税金及附加		-	-
8.其他费用	7.4.7.19	2,726.33	30,999.25
三、利润总额（亏损总额以“-”号填列）		1,763,838.88	567,960.39
减：所得税费用		-	-
四、净利润（净亏损以“-”号填列）		1,763,838.88	567,960.39
五、其他综合收益的税后净额		-	-
六、综合收益总额		1,763,838.88	567,960.39

7.3 净资产变动表

会计主体：招商丰凯灵活配置混合型证券投资基金

本报告期：2025 年 1 月 1 日至 2025 年 12 月 31 日

单位：人民币元

项目	本期 2025 年 1 月 1 日至 2025 年 12 月 31 日			
	实收基金	其他综合收益	未分配利润	净资产合计
一、上期期末净资产	5,190,181.89	-	2,336,514.83	7,526,696.72
加：会计政策变更	-	-	-	-
前期差错更正	-	-	-	-
其他	-	-	-	-
二、本期期初净资产	5,190,181.89	-	2,336,514.83	7,526,696.72

产				
三、本期增减变动额（减少以“-”号填列）	916,422.16	-	2,253,437.97	3,169,860.13
（一）、综合收益总额	-	-	1,763,838.88	1,763,838.88
（二）、本期基金份额交易产生的净资产变动数（净资产减少以“-”号填列）	916,422.16	-	489,599.09	1,406,021.25
其中：1.基金申购款	4,112,506.32	-	2,390,568.33	6,503,074.65
2.基金赎回款	-3,196,084.16	-	-1,900,969.24	-5,097,053.40
（三）、本期向基金份额持有人分配利润产生的净资产变动（净资产减少以“-”号填列）	-	-	-	-
（四）、其他综合收益结转留存收益	-	-	-	-
四、本期期末净资产	6,106,604.05	-	4,589,952.80	10,696,556.85
项目	上年度可比期间 2024 年 1 月 1 日至 2024 年 12 月 31 日			
	实收基金	其他综合收益	未分配利润	净资产合计
一、上期期末净资产	12,819,254.48	-	3,851,416.29	16,670,670.77
加：会计政策变更	-	-	-	-
前期差错更正	-	-	-	-
其他	-	-	-	-
二、本期期初净资产	12,819,254.48	-	3,851,416.29	16,670,670.77
三、本期增减变动额（减少以“-”号填列）	-7,629,072.59	-	-1,514,901.46	-9,143,974.05
（一）、综合收益总额	-	-	567,960.39	567,960.39
（二）、本期基金份额交易产生的净资产变动数（净资产减少以“-”号填列）	-7,629,072.59	-	-2,082,861.85	-9,711,934.44
其中：1.基金申购款	1,121,385.08	-	425,501.92	1,546,887.00
2.基金赎回款	-8,750,457.67	-	-2,508,363.77	-11,258,821.44

(三)、本期向基金份额持有人分配利润产生的净资产变动(净资产减少以“-”号填列)	-	-	-	-
(四)、其他综合收益结转留存收益	-	-	-	-
四、本期期末净资产	5,190,181.89	-	2,336,514.83	7,526,696.72

报表附注为财务报表的组成部分。

本报告 7.1 至 7.4 财务报表由下列负责人签署：

____钟文岳____ ____欧志明____ ____何剑萍____
基金管理人负责人 主管会计工作负责人 会计机构负责人

7.4 报表附注

7.4.1 基金基本情况

招商丰凯灵活配置混合型证券投资基金(以下简称“本基金”)系由基金管理人招商基金管理有限公司依照《中华人民共和国证券投资基金法》、《招商丰凯灵活配置混合型证券投资基金基金合同》(以下简称“基金合同”)及其他有关法律法规的规定,经中国证券监督管理委员会(以下简称“中国证监会”)证监许可[2016]572号文准予公开募集注册。本基金为契约型开放式基金,存续期限为不定期。本基金根据销售服务费及赎回费收取方式的不同,将基金份额分为A类基金份额和C类基金份额。本基金首次设立募集基金份额为600,018,963.08份,经德勤华永会计师事务所(特殊普通合伙)验证,并出具了编号为德师报(验)字(16)第0740号验资报告。基金合同于2016年8月24日正式生效。本基金的基金管理人为招商基金管理有限公司,基金托管人为中国银行股份有限公司(以下简称“中国银行”)。

根据《中华人民共和国证券投资基金法》、基金合同及截至报告期末最新公告的招募说明书的有关规定,本基金的投资范围为具有良好流动性的金融工具,包括国内依法发行上市的股票和存托凭证(包括中小板、创业板及其他中国证监会允许基金投资的股票和存托凭证)、债券(含中小企业私募债、地方政府债券、可转换公司债等)、资产支持证券、货币市场工具、权证、股指期货,以及法律法规或中国证监会允许基金投资的其他金融工具,但须符合中国证监会的相关规定。如法律法规或监管机构以后允许基金投资其他品种,基金管理人在履行适当程序后,可以将其纳入投资范围。本基金投资于股票、存托凭证的比例为基金资产的0%-95%,投资于权证的比例为基金资产净值的0%-3%,本基金每个交易日日终在扣除股指期货合约需缴纳的交易保证金后,应当保持不低于基金资产净值5%的现金或到期日在一年以内的政府债券,其中,现金类资产不包括结算备付金、存出保证金、应收申购款等。股指期

货的投资比例遵循国家相关法律法规。如果法律法规对基金合同约定投资组合比例限制进行变更的，以变更后的规定为准，不需要再经基金份额持有人大会审议。

本基金的业绩比较基准为：沪深 300 指数收益率×50%+中债综合指数收益率×50%。

7.4.2 会计报表的编制基础

本财务报表系按照财政部颁布的《企业会计准则—基本准则》以及其后颁布及修订的具体会计准则、应用指南、解释以及《资产管理产品相关会计处理规定》和其他相关规定(统称“企业会计准则”)、中国证监会发布的关于基金行业实务操作的有关规定编制，同时在具体会计核算和信息披露方面也参考了中国证券投资基金业协会发布的若干基金行业实务操作。

本财务报表以持续经营为基础编制。

7.4.3 遵循企业会计准则及其他有关规定的声明

本基金财务报表的编制符合企业会计准则和中国证监会发布的关于基金行业实务操作的有关规定的要求，真实、完整地反映了本基金 2025 年 12 月 31 日的财务状况以及自 2025 年 1 月 1 日至 2025 年 12 月 31 日止期间的经营成果和净资产变动情况。

7.4.4 重要会计政策和会计估计

7.4.4.1 会计年度

本基金的会计年度为公历年度，即每年 1 月 1 日起至 12 月 31 日止。

7.4.4.2 记账本位币

本基金以人民币为记账本位币。

7.4.4.3 金融资产和金融负债的分类

1) 金融资产的分类

根据本基金的金融资产业务模式和金融资产的合同现金流量特征，本基金将所持有的金融资产在初始确认时划分为以公允价值计量且其变动计入当期损益的金融资产和以摊余成本计量的金融资产，暂无金融资产划分为以公允价值计量且其变动计入其他综合收益的金融资产。

金融资产的合同条款规定在特定日期产生的现金流量仅为对本金和以未偿付本金金额为基础的利息的支付，且本基金管理该金融资产业务模式是以收取合同现金流量为目标，则本基金将该金融资产分类为以摊余成本计量的金融资产。此类金融资产主要包括货币资金、各类应收款项、买入返售金融资产等。

不符合分类为以摊余成本计量的金融资产以及公允价值计量且其变动计入其他综合收益的金融资产条件的金融资产分类为以公允价值计量且其变动计入当期损益的金融资产。除

衍生工具所产生的金融资产计入“衍生金融资产”外，其他以公允价值计量且其变动计入当期损益的金融资产计入“交易性金融资产”。

2) 金融负债的分类

本基金将持有的金融负债在初始确认时划分为以公允价值计量且其变动计入当期损益的金融负债和其他金融负债。本基金暂无分类为以公允价值计量且其变动计入当期损益的金融负债。

其他金融负债包括各类应付款项、卖出回购金融资产款等。

7.4.4.4 金融资产和金融负债的初始确认、后续计量和终止确认

本基金成为金融工具合同的一方时确认一项金融资产或金融负债。对于以常规方式购买或出售金融资产的，在交易日确认将收到的资产和为此将承担的负债，或者在交易日终止确认已出售的资产。金融资产和金融负债在初始确认时以公允价值计量。以公允价值计量且其变动计入当期损益的金融资产和金融负债，取得时发生的相关交易费用计入当期损益；以摊余成本计量的金融资产和其他金融负债的相关交易费用计入初始确认金额；支付的价款中包含已宣告但尚未发放的现金股利或债券或资产支持证券已到付息期但尚未领取的利息，单独确认为应收项目。

以公允价值计量且其变动计入当期损益的金融资产按照公允价值进行后续计量，公允价值变动形成的利得或损失以及与该金融资产相关的股利和利息收入计入当期损益。以摊余成本计量的金融资产和其他金融负债采用实际利率法，以摊余成本进行后续计量，发生减值或终止确认产生的利得或损失，计入当期损益。

本基金对分类为以摊余成本计量的金融资产以预期信用损失为基础确认损失准备。除购买或源生的已发生信用减值的金融资产外，本基金在每个估值日评估相关金融工具的信用风险自初始确认后的变动情况。若该金融工具的信用风险自初始确认后已显著增加，本基金按照相当于该金融工具整个存续期内预期信用损失的金额计量其损失准备；若该金融工具的信用风险自初始确认后并未显著增加，本基金按照相当于该金融工具未来 12 个月内预期信用损失的金额计量其损失准备。信用损失准备的增加或转回金额，作为减值损失或利得计入当期损益。

本基金在上一会计期间已经按照相当于金融工具整个存续期内预期信用损失的金额计量了损失准备，但在当期资产负债表日，该金融工具已不再属于自初始确认后信用风险显著增加的情形的，本基金在当期资产负债表日按照相当于未来 12 个月内预期信用损失的金额计量该金融工具的损失准备，由此形成的损失准备的转回金额作为减值利得计入当期损益。

本基金利用可获得的合理且有依据的前瞻性信息，通过比较金融工具在资产负债表日发生违约的风险与在初始确认日发生违约的风险，以确定金融工具的信用风险自初始确认后是否已显著增加。

当收取某项金融资产现金流量的合同权利已终止、该金融资产已转移且其所有权上几乎所有的风险和报酬已转移或虽然既没有转移也没有保留金融资产所有权上几乎所有的风险和报酬，但是未保留对该金融资产的控制，终止确认该金融资产。终止确认的金融资产的成本按移动加权平均法于交易日结转。若本基金既没有转移也没有保留金融资产所有权上几乎所有风险和报酬，且保留了对该金融资产控制的，则按照其继续涉入被转移金融资产的程度继续确认该被转移金融资产，并相应确认相关负债。金融负债的现时义务全部或部分已经解除的，才能终止确认该金融负债或其一部分。金融负债全部或部分终止确认的，将终止确认部分的账面价值与支付的对价（包括转出的非现金资产或承担的新金融负债）之间的差额，计入当期损益。

7.4.4.5 金融资产和金融负债的估值原则

公允价值是指市场参与者在计量日发生的有序交易中，出售一项资产所能收到或者转移一项负债所需支付的价格。本基金对以公允价值进行后续计量的金融资产与金融负债基于公允价值的输入值的可观察程度以及该等输入值对公允价值计量整体的重要性，将其公允价值划分为三个层次。第一层次输入值是在计量日能够取得的相同资产或负债在活跃市场上未经调整的报价；第二层次输入值是除第一层次输入值外相关资产或负债直接或间接可观察的输入值；第三层次输入值是相关资产或负债的不可观察输入值。本基金主要金融工具的估值原则如下：

(1) 对存在活跃市场的投资品种，如估值日有市价的，采用市价确定公允价值；估值日无市价，且最近交易日后经济环境未发生重大变化且证券发行机构未发生影响证券价格的重大事件的，采用最近交易市价确定公允价值。有充足证据表明估值日或最近交易日的市价不能真实反映公允价值的，应对市价进行调整，确定公允价值。与上述投资品种相同，但具有不同特征的，应以相同资产或负债的公允价值为基础，并在估值技术中考虑不同特征因素的影响。特征是指对资产出售或使用的限制等，如果该限制是针对资产持有者的，那么在估值技术中不应将该限制作为特征考虑。此外，基金管理人不应考虑因大量持有相关资产或负债所产生的溢价或折价。

(2) 当投资品种不存在活跃市场，基金管理人估值委员会认为必要时，采用市场参与者普遍认同，且被以往市场实际交易价格验证具有可靠性的估值技术，确定投资品种的公允价值。估值技术包括参考熟悉情况并自愿交易的各方最近进行的市场交易中使用的价格、参照实质上相同的其他金融工具的当前公允价值、现金流量折现法和期权定价模型等。采用估值技术时，尽可能最大程度使用市场参数，减少使用与本基金特定相关的参数。

(3) 经济环境发生了重大变化或证券发行机构发生了影响证券价格的重大事件或基金管理人估值委员会认为必要时，应参考类似投资品种的现行市价及重大变化等因素，对估值进行调整，确定公允价值。

7.4.4.6 金融资产和金融负债的抵销

当本基金具有抵销已确认金融资产和金融负债的法定权利，且目前可执行该种法定权利，同时本基金计划以净额结算或同时变现该金融资产和清偿该金融负债时，金融资产和金融负债以相互抵销后的金额在资产负债表内列示。除此以外，金融资产和金融负债在资产负债表内分别列示，不予相互抵销。

7.4.4.7 实收基金

实收基金为对外发行基金份额所对应的金额。申购、赎回、转换及红利再投资等引起的实收基金的变动分别于上述各交易确认日认列。上述申购和赎回分别包括基金转换所引起的转入基金的实收基金增加和转出基金的实收基金减少。

7.4.4.8 损益平准金

损益平准金指申购、赎回、转入、转出及红利再投资等事项导致基金份额变动时，相关款项中包含的未分配利润。根据交易申请日利润分配(未分配利润)已实现与未实现部分各自占基金净值的比例，损益平准金分为已实现损益平准金和未实现损益平准金。损益平准金于基金申购确认日或基金赎回确认日认列，并于期末全额转入利润分配(未分配利润)。

7.4.4.9 收入/（损失）的确认和计量

1) 利息收入

存款利息收入按存款的本金与适用利率逐日计提。

买入返售金融资产收入按买入返售金融资产的摊余成本在返售期内以实际利率法逐日计提。

2) 投资收益

股票投资收益为卖出股票交易日的成交总额扣除应结转的股票投资成本与相关交易费用的差额确认。

债券投资收益包括以票面利率计算的利息以及买卖债券价差收入。除贴息债外的债券利息收入在持有债券期内，按债券的票面价值和票面利率计算的利息扣除适用情况下由债券发行企业代扣代缴的个人所得税后的净额，逐日确认债券利息收入。贴息债视同到期一次性还本付息的附息债，根据其发行价、到期价和发行期限推算内含票面利率后，逐日确认债券利息收入。买卖债券价差收入为卖出债券交易日的成交总额扣除应结转的债券投资成本、应计利息(若有)与相关交易费用后的差额确认。

资产支持证券投资收益包括以票面利率计算的利息以及买卖资产支持证券价差收入。资产支持证券利息收入在持有期内，按资产支持证券的票面价值和预计收益率计算的利息逐日确认资产支持证券利息收入。在收到资产支持证券支付的款项时，其中属于证券投资收益的部分冲减应计利息(若有)后的差额，确认资产支持证券利息收入。买卖资产支持证券价差收

入为卖出资产支持证券交易日的成交总额扣除应结转的资产支持证券投资成本、应计利息(若有)与相关交易费用后的差额确认。

衍生工具投资收益为交易日的成交总额扣除应结转的衍生工具投资成本、相关交易费用与税费后的差额确认。

股利收入于除息日按上市公司宣告的分红派息比例计算的金额确认,由上市公司代扣代缴的个人所得税于卖出交易日按实际代扣代缴金额确认。

3) 公允价值变动收益

公允价值变动收益于估值日按以公允价值计量且其变动计入当期损益的金融资产的公允价值变动形成的利得或损失确认,并于相关金融资产卖出或到期时转出计入投资收益。

4) 信用减值损失

本基金对于以摊余成本计量的金融资产,以预期信用损失为基础确认信用损失准备。本基金所计提的信用减值损失计入当期损益。

7.4.4.10 费用的确认和计量

本基金的基金管理人报酬、基金托管费和销售服务费(如适用)按基金合同及相关公告约定的费率和计算方法逐日计提。

卖出回购金融资产支出按卖出回购金融资产款的摊余成本在回购期内以实际利率逐日计提。

7.4.4.11 基金的收益分配政策

1) 在符合有关基金分红条件的前提下,本基金每年收益分配次数最多为 12 次,每次收益分配比例不得低于该次可供分配利润的 20%,若基金合同生效不满 3 个月可不进行收益分配;

2) 本基金收益分配方式分两种:现金分红与红利再投资,投资者可选择现金红利或将现金红利自动转为基金份额进行再投资;若投资者不选择,本基金默认的收益分配方式是现金分红;

3) 基金收益分配后基金份额净值不能低于面值;即基金收益分配基准日的基金份额净值减去每单位基金份额收益分配金额后不能低于面值;

4) A 类基金份额和 C 类基金份额之间由于 A 类基金份额不收取而 C 类基金份额收取销售服务费将导致在可供分配利润上有所不同;本基金同一类别的每份基金份额享有同等分配权;

5) 基金可供分配利润为正的前提下,方可进行收益分配;

6) 投资者的现金红利和红利再投资形成的基金份额均保留到小数点后第 2 位,小数点后第 3 位开始舍去,舍去部分归基金资产;

7) 法律法规或监管机关另有规定的,从其规定。

7.4.4.12 外币交易

外币交易按交易发生日的即期汇率将外币金额折算为人民币入账。外币货币性项目，于估值日采用估值日的即期汇率折算为人民币，所产生的折算差额直接计入汇兑损益科目。以公允价值计量的外币非货币性项目，于估值日采用估值日的即期汇率折算为人民币，与所产生的折算差额直接计入公允价值变动损益科目。

7.4.4.13 分部报告

根据本基金的内部组织机构、管理要求及内部报告制度，本基金整体为一个报告分部，且向管理层报告时采用的会计政策及计量基础与编制财务报表时的会计政策与计量基础一致。

7.4.4.14 其他重要的会计政策和会计估计

根据本基金的估值原则和中国证监会允许的基金行业估值实务操作，本基金采用的估值方法及其关键假设如下：

(1) 对于在发行时明确一定期限限售期的股票，包括但不限于非公开发行股票、首次公开发行股票时公司股东公开发售股份、通过大宗交易取得的带限售期的股票等，不包括停牌、新发行未上市、回购交易中的质押券等流通受限股票，根据《关于发布〈证券投资基金投资流通受限股票估值指引（试行）〉的通知》（中基协发[2017]6号），在估值日按照该通知规定的流通受限股票公允价值计算模型进行估值。

(2) 对于证券交易所上市的股票，若出现重大事项停牌或交易不活跃（包括涨跌停时的交易不活跃）等情况，根据《中国证券监督管理委员会关于证券投资基金估值业务的指导意见》（中国证监会公告[2017]13号）及《关于发布中基协（AMAC）基金行业股票估值指数的通知》（中基协发[2013]13号）相关规定，本基金根据情况决定使用指数收益法、可比公司法、市场价格模型法、市盈率法、现金流量折现法等估值技术进行估值。

(3) 对于中国证券投资基金业协会《关于发布〈关于固定收益品种的估值处理标准〉的通知》（中基协字[2022]566号）所规定的固定收益品种，本基金按照相关规定，对以公允价值计量的固定收益品种选取第三方估值基准服务机构提供估值全价进行估值；对以摊余成本计量的固定收益品种用第三方估值基准服务机构提供的预期信用损失减值计量结果。

7.4.5 会计政策和会计估计变更以及差错更正的说明

7.4.5.1 会计政策变更的说明

本基金本报告期内未发生重大会计政策变更。

7.4.5.2 会计估计变更的说明

本基金本报告期内未发生重大会计估计变更。

7.4.5.3 差错更正的说明

本基金本报告期内无需要说明的重大会计差错更正。

7.4.6 税项

根据财税[2008]1号《财政部、国家税务总局关于企业所得税若干优惠政策的通知》、财税[2012]85号《关于实施上市公司股息红利差别化个人所得税政策有关问题的通知》、财税[2015]101号《关于上市公司股息红利差别化个人所得税政策有关问题的通知》、财税[2016]36号《关于全面推开营业税改征增值税试点的通知》、财税[2016]46号《关于进一步明确全面推开营改增试点金融业有关政策的通知》、财政部、税务总局、证监会公告2019年第78号《关于继续实施全国中小企业股份转让系统挂牌公司股息红利差别化个人所得税政策的公告》、财税[2021]33号《关于北京证券交易所税收政策适用问题的公告》、财税[2024]8号《关于延续实施全国中小企业股份转让系统挂牌公司股息红利差别化个人所得税政策的公告》、财税[2016]140号《关于明确金融 房地产开发 教育辅助服务等增值税政策的通知》、财税[2017]2号《关于资管产品增值税政策有关问题的补充通知》、财税[2017]56号《关于资管产品增值税有关问题的通知》、财税[2017]90号《关于租入固定资产进项税额抵扣等增值税政策的通知》、财税[2023]39号《关于减半征收证券交易印花税的公告》、财税[2025]4号《关于国债等债券利息收入增值税政策的公告》及其他相关税务法规和实务操作，主要税项列示如下：

(1)2018年1月1日起，公开募集证券投资基金管理人运营公开募集证券投资基金过程中发生的资管产品运营业务，以基金管理人为增值税纳税人，暂适用简易计税方法，按照3%的征收率缴纳增值税。

证券投资基金(封闭式证券投资基金，开放式证券投资基金)管理人运用基金买卖股票、债券免征增值税，对国债、地方政府债以及金融同业往来利息收入亦免征增值税。对证券投资基金取得的自2025年8月8日之后(含当日)新发行的国债、地方政府债券、金融债券的利息收入，恢复征收增值税；取得的在2025年8月8日之前已发行的国债、地方政府债券、金融债券(包含在2025年8月8日之后续发行的部分)的利息收入，继续免征增值税直至债券到期。

(2)对证券投资基金从证券市场中取得的收入，包括买卖股票、债券的差价收入，股权的股息、红利收入，债券的利息收入及其他收入，暂不计缴企业所得税。

(3)对基金取得的股票股息红利所得，由上市公司代扣代缴个人所得税；从公开发行和转让市场取得的上市公司股票，持股期限在1个月以内(含1个月)的，其股息红利所得全额计入应纳税所得额；持股期限在1个月以上至1年(含1年)的，暂减按50%计入应纳税所得额；持股期限超过1年的，股息红利所得暂免征收个人所得税。其中，对基金持有的在上海证券交易所、深圳证券交易所挂牌交易的上市公司限售股，解禁后取得的股息红利收入，按

照上述规定计算纳税，持股时间自解禁日起计算；解禁前取得的股息、红利收入继续暂减按 50% 计入应纳税所得额。上述所得统一适用 20% 的税率计征个人所得税。

(4) 对于基金从事 A 股买卖，出让方按 0.10% 的税率缴纳证券(股票)交易印花税，对受让方不再缴纳印花税；自 2023 年 8 月 28 日起，出让方减按 0.05% 的税率缴纳证券(股票)交易印花税。

(5) 本基金的城市维护建设税、教育费附加和地方教育附加等税费按照实际缴纳增值税额的适用比例计算缴纳。

7.4.7 重要财务报表项目的说明

7.4.7.1 货币资金

单位：人民币元

项目	本期末 2025 年 12 月 31 日	上年度末 2024 年 12 月 31 日
活期存款	4,098,176.04	3,959,523.39
等于：本金	4,097,700.38	3,959,121.56
加：应计利息	475.66	401.83
减：坏账准备	-	-
定期存款	-	-
等于：本金	-	-
加：应计利息	-	-
减：坏账准备	-	-
其中：存款期限 1 个月以内	-	-
存款期限 1-3 个月	-	-
存款期限 3 个月以上	-	-
其他存款	-	-
等于：本金	-	-
加：应计利息	-	-
减：坏账准备	-	-
合计	4,098,176.04	3,959,523.39

7.4.7.2 交易性金融资产

单位：人民币元

项目	本期末 2025 年 12 月 31 日			
	成本	应计利息	公允价值	公允价值变动
股票	6,392,850.28	-	6,573,852.21	181,001.93
贵金属投资-金交所黄金合约	-	-	-	-
债券	交易所市场	-	-	-
	银行间市场	-	-	-
	合计	-	-	-

资产支持证券	-	-	-	-	
基金	-	-	-	-	
其他	-	-	-	-	
合计	6,392,850.28	-	6,573,852.21	181,001.93	
项目	上年度末 2024 年 12 月 31 日				
	成本	应计利息	公允价值	公允价值变动	
股票	3,186,339.25	-	3,154,319.79	-32,019.46	
贵金属投资-金交所黄金合约	-	-	-	-	
债券	交易所市场	402,392.00	7,520.00	408,600.00	-1,312.00
	银行间市场	-	-	-	-
	合计	402,392.00	7,520.00	408,600.00	-1,312.00
资产支持证券	-	-	-	-	
基金	-	-	-	-	
其他	-	-	-	-	
合计	3,588,731.25	7,520.00	3,562,919.79	-33,331.46	

7.4.7.3 衍生金融资产/负债

7.4.7.3.1 衍生金融资产/负债期末余额

本基金本报告期末及上年度末无衍生金融工具。

7.4.7.4 买入返售金融资产

7.4.7.4.1 各项买入返售金融资产期末余额

本基金本报告期末及上年度末无各项买入返售金融资产。

7.4.7.4.2 期末买断式逆回购交易中取得的债券

本基金本报告期末及上年度末无买断式逆回购交易中取得的债券。

7.4.7.5 其他资产

本基金本报告期末及上年度末无其他资产。

7.4.7.6 其他负债

单位：人民币元

项目	本期末 2025 年 12 月 31 日	上年度末 2024 年 12 月 31 日
应付券商交易单元保证金	-	-
应付赎回费	0.02	-
应付证券出借违约金	-	-
应付交易费用	17,361.58	12,782.24
其中：交易所市场	17,361.58	12,782.24

银行间市场	-	-
应付利息	-	-
预提费用	-	10,000.00
合计	17,361.60	22,782.24

7.4.7.7 实收基金

金额单位：人民币元

招商丰凯混合 A		
项目	本期 2025 年 1 月 1 日至 2025 年 12 月 31 日	
	基金份额（份）	账面金额
上年度末	2,296,078.55	2,296,078.55
本期申购	926,526.72	926,526.72
本期赎回（以“-”号填列）	-1,212,628.34	-1,212,628.34
基金份额折算变动份额	-	-
本期末	2,009,976.93	2,009,976.93

招商丰凯混合 C		
项目	本期 2025 年 1 月 1 日至 2025 年 12 月 31 日	
	基金份额（份）	账面金额
上年度末	2,894,103.34	2,894,103.34
本期申购	3,185,979.60	3,185,979.60
本期赎回（以“-”号填列）	-1,983,455.82	-1,983,455.82
基金份额折算变动份额	-	-
本期末	4,096,627.12	4,096,627.12

注：本期申购含红利再投、转换入份（金）额，本期赎回含转换出份（金）额。

7.4.7.8 未分配利润

单位：人民币元

招商丰凯混合 A			
项目	已实现部分	未实现部分	未分配利润合计
上年度末	342,269.41	842,354.10	1,184,623.51
加：会计政策变更	-	-	-
前期差错更正	-	-	-
其他	-	-	-
本期期初	342,269.41	842,354.10	1,184,623.51
本期利润	614,097.86	80,209.65	694,307.51
本期基金份额交易产生的变动数	-59,567.06	-114,110.32	-173,677.38
其中：基金申购款	291,644.66	350,712.27	642,356.93
基金赎回款	-351,211.72	-464,822.59	-816,034.31
本期已分配利润	-	-	-
本期末	896,800.21	808,453.43	1,705,253.64

招商丰凯混合 C			
项目	已实现部分	未实现部分	未分配利润合计
上年度末	169,688.20	982,203.12	1,151,891.32
加：会计政策变更	-	-	-
前期差错更正	-	-	-
其他	-	-	-
本期期初	169,688.20	982,203.12	1,151,891.32
本期利润	935,407.63	134,123.74	1,069,531.37
本期基金份额交易产生的变动数	256,001.61	407,274.86	663,276.47
其中：基金申购款	624,781.92	1,123,429.48	1,748,211.40
基金赎回款	-368,780.31	-716,154.62	-1,084,934.93
本期已分配利润	-	-	-
本期末	1,361,097.44	1,523,601.72	2,884,699.16

7.4.7.9 存款利息收入

单位：人民币元

项目	本期 2025 年 1 月 1 日至 2025 年 12 月 31 日	上年度可比期间 2024 年 1 月 1 日至 2024 年 12 月 31 日
活期存款利息收入	15,986.34	9,683.24
定期存款利息收入	-	-
其他存款利息收入	-	-
结算备付金利息收入	163.58	710.22
其他	341.71	159.99
合计	16,491.63	10,553.45

7.4.7.10 股票投资收益

7.4.7.10.1 股票投资收益项目构成

单位：人民币元

项目	本期 2025 年 1 月 1 日至 2025 年 12 月 31 日	上年度可比期间 2024 年 1 月 1 日至 2024 年 12 月 31 日
股票投资收益——买卖股票差价收入	1,552,472.78	-929,808.96
股票投资收益——赎回差价收入	-	-
股票投资收益——申购差价收入	-	-
股票投资收益——证券出借差价收入	-	-
合计	1,552,472.78	-929,808.96

7.4.7.10.2 股票投资收益——买卖股票差价收入

单位：人民币元

项目	本期 2025 年 1 月 1 日至 2025 年 12 月 31 日	上年度可比期间 2024 年 1 月 1 日至 2024 年 12 月 31 日
----	-------------------------------------	--

卖出股票成交总额	77,248,358.33	62,176,648.28
减：卖出股票成本总额	75,577,686.57	62,993,956.64
减：交易费用	118,198.98	112,500.60
买卖股票差价收入	1,552,472.78	-929,808.96

7.4.7.10.3 股票投资收益——赎回差价收入

本基金本报告期内及上年度可比期间无股票赎回差价收入。

7.4.7.10.4 股票投资收益——申购差价收入

本基金本报告期内及上年度可比期间无股票申购差价收入。

7.4.7.10.5 股票投资收益——证券出借差价收入

本基金本报告期内及上年度可比期间无证券出借差价收入。

7.4.7.11 债券投资收益

7.4.7.11.1 债券投资收益项目构成

单位：人民币元

项目	本期 2025 年 1 月 1 日至 2025 年 12 月 31 日	上年度可比期间 2024 年 1 月 1 日至 2024 年 12 月 31 日
债券投资收益——利息收入	1,880.00	16,801.58
债券投资收益——买卖债券（债 转股及债券到期兑付）差价收入	-2,392.00	-756.00
债券投资收益——赎回差价收 入	-	-
债券投资收益——申购差价收 入	-	-
合计	-512.00	16,045.58

7.4.7.11.2 债券投资收益——买卖债券差价收入

单位：人民币元

项目	本期 2025 年 1 月 1 日至 2025 年 12 月 31 日	上年度可比期间 2024 年 1 月 1 日至 2024 年 12 月 31 日
卖出债券（债转股及债券到 期兑付）成交总额	409,400.00	4,508,643.27
减：卖出债券（债转股及债 券到期兑付）成本总额	402,392.00	4,470,030.00
减：应计利息总额	9,400.00	39,369.27
减：交易费用	-	-
买卖债券差价收入	-2,392.00	-756.00

7.4.7.11.3 债券投资收益——赎回差价收入

本基金本报告期内及上年度可比期间无债券赎回差价收入。

7.4.7.11.4 债券投资收益——申购差价收入

本基金本报告期内及上年度可比期间无债券申购差价收入。

7.4.7.12 资产支持证券投资收益**7.4.7.12.1 资产支持证券投资收益项目构成**

本基金本报告期内及上年度可比期间无资产支持证券投资收益。

7.4.7.12.2 资产支持证券投资收益——买卖资产支持证券差价收入

本基金本报告期内及上年度可比期间无买卖资产支持证券差价收入。

7.4.7.12.3 资产支持证券投资收益——赎回差价收入

本基金本报告期内及上年度可比期间无资产支持证券赎回差价收入。

7.4.7.12.4 资产支持证券投资收益——申购差价收入

本基金本报告期内及上年度可比期间无资产支持证券申购差价收入。

7.4.7.13 贵金属投资收益**7.4.7.13.1 贵金属投资收益项目构成**

本基金本报告期内及上年度可比期间无贵金属投资收益。

7.4.7.13.2 贵金属投资收益——买卖贵金属差价收入

本基金本报告期内及上年度可比期间无买卖贵金属差价收入。

7.4.7.13.3 贵金属投资收益——赎回差价收入

本基金本报告期内及上年度可比期间无贵金属赎回差价收入。

7.4.7.13.4 贵金属投资收益——申购差价收入

本基金本报告期内及上年度可比期间无贵金属申购差价收入。

7.4.7.14 衍生工具收益**7.4.7.14.1 衍生工具收益——买卖权证差价收入**

本基金本报告期内及上年度可比期间无衍生工具买卖权证差价收入。

7.4.7.14.2 衍生工具收益——其他投资收益

本基金本报告期内及上年度可比期间无衍生工具其他投资收益。

7.4.7.15 股利收益

单位：人民币元

项目	本期 2025 年 1 月 1 日至	上年度可比期间 2024 年 1 月
----	--------------------	--------------------

	2025 年 12 月 31 日	1 日至 2024 年 12 月 31 日
股票投资产生的股利收益	46,491.09	55,194.59
其中：证券出借权益补偿收入	-	-
基金投资产生的股利收益	-	-
合计	46,491.09	55,194.59

7.4.7.16 公允价值变动收益

单位：人民币元

项目名称	本期 2025 年 1 月 1 日至 2025 年 12 月 31 日	上年度可比期间 2024 年 1 月 1 日至 2024 年 12 月 31 日
1.交易性金融资产	214,333.39	1,501,419.05
——股票投资	213,021.39	1,503,431.05
——债券投资	1,312.00	-2,012.00
——资产支持证券投资	-	-
——贵金属投资	-	-
——其他	-	-
2.衍生工具	-	-
——权证投资	-	-
3.其他	-	-
减：应税金融商品公允价值变动产生的预估增值税	-	-
合计	214,333.39	1,501,419.05

7.4.7.17 其他收入

单位：人民币元

项目	本期 2025 年 1 月 1 日至 2025 年 12 月 31 日	上年度可比期间 2024 年 1 月 1 日至 2024 年 12 月 31 日
基金赎回费收入	4,795.31	12,107.17
合计	4,795.31	12,107.17

7.4.7.18 信用减值损失

本基金本报告期内及上年度可比期间无信用减值损失。

7.4.7.19 其他费用

单位：人民币元

项目	本期 2025 年 1 月 1 日至 2025 年 12 月 31 日	上年度可比期间 2024 年 1 月 1 日至 2024 年 12 月 31 日
审计费用	-	10,000.00
信息披露费	-	-
证券出借违约金	-	-
其他	2,726.33	20,999.25
合计	2,726.33	30,999.25

注：本报告期内，基金管理人自主承担了本基金迷你期间的相关固定费用。具体详见“其他关联交易事项的说明”。

7.4.8 或有事项、资产负债表日后事项的说明

7.4.8.1 或有事项

截至资产负债表日，本基金无需要说明的重大或有事项。

7.4.8.2 资产负债表日后事项

截至财务报告批准报出日，本基金无需要说明的资产负债表日后事项。

7.4.9 关联方关系

关联方名称	与本基金的关系
招商基金管理有限公司	基金管理人
中国银行股份有限公司	基金托管人
招商银行股份有限公司(以下简称“招商银行”)	基金管理人的股东
招商证券股份有限公司(以下简称“招商证券”)	基金管理人的股东
招融资本私募股权基金管理(深圳)有限责任公司	基金管理人的全资子公司
招商财富资产管理有限公司	基金管理人的全资子公司
博时基金(国际)有限公司	基金管理人的参股经营机构

注：1、本报告期内，招融资本私募股权基金管理(深圳)有限责任公司变更为本基金管理人全资子公司。

2、基金的主要关联方包含基金管理人、基金管理人的股东及子公司、基金托管人等。

7.4.10 本报告期及上年度可比期间的关联方交易

7.4.10.1 通过关联方交易单元进行的交易

7.4.10.1.1 股票交易

金额单位：人民币元

关联方名称	本期 2025 年 1 月 1 日至 2025 年 12 月 31 日		上年度可比期间 2024 年 1 月 1 日至 2024 年 12 月 31 日	
	成交金额	占当期股票成交总额的比例	成交金额	占当期股票成交总额的比例
招商证券	3,823,887.79	2.45%	363,777.00	0.33%

7.4.10.1.2 债券交易

本基金本报告期内及上年度可比期间无通过关联方交易单元进行的债券交易。

7.4.10.1.3 债券回购交易

本基金本报告期内及上年度可比期间无通过关联方交易单元进行的债券回购交易。

7.4.10.1.4 权证交易

本基金本报告期内及上年度可比期间无通过关联方交易单元进行的权证交易。

7.4.10.1.5 应支付关联方的佣金

金额单位：人民币元

关联方名称	本期 2025 年 1 月 1 日至 2025 年 12 月 31 日			
	当期佣金	占当期佣金总量的比例	期末应付佣金余额	占期末应付佣金总额的比例
招商证券	1,704.92	2.45%	1,398.77	8.06%
关联方名称	上年度可比期间 2024 年 1 月 1 日至 2024 年 12 月 31 日			
	当期佣金	占当期佣金总量的比例	期末应付佣金余额	占期末应付佣金总额的比例
招商证券	344.04	0.46%	-	-

注：1、本报告期内，本基金与关联方交易均在正常业务范围内按一般商业条款订立。

2、根据《公开募集证券投资基金证券交易费用管理规定》，自 2024 年 7 月 1 日起，基金管理人管理的被动股票型基金的股票交易佣金费率原则上不得超过市场平均股票交易佣金费率，且不得通过交易佣金支付研究服务、流动性服务等其他费用；其他类型基金可以通过交易佣金支付研究服务费用，但股票交易佣金费率原则上不得超过市场平均股票交易佣金费率的两倍，且不得通过交易佣金支付研究服务之外的其他费用。

3、本报告期内，基金对该类交易的佣金的计算方式是按相关协议约定的佣金费率计算。该类佣金协议的服务范围还包括佣金收取方为基金提供研究服务（被动股票型基金自 2024 年 7 月 1 日起不适用）。

7.4.10.2 关联方报酬

7.4.10.2.1 基金管理费

单位：人民币元

项目	本期 2025 年 1 月 1 日至 2025 年 12 月 31 日	上年度可比期间 2024 年 1 月 1 日至 2024 年 12 月 31 日
当期发生的基金应支付的管理费	53,574.23	54,376.66
其中：应支付销售机构的客户维护费	5,457.86	5,023.11
应支付基金管理人的净管理费	48,116.37	49,353.55

注：支付基金管理人的基金管理人报酬按前一日基金资产净值×0.60%的年费率计提，逐日累计至每月月底，按月支付。其计算公式为：

日基金管理人报酬=前一日基金资产净值×0.60%÷当年天数

7.4.10.2.2 基金托管费

单位：人民币元

项目	本期 2025 年 1 月 1 日至 2025 年 12 月 31 日	上年度可比期间 2024 年 1 月 1 日至 2024 年 12 月 31 日
当期发生的基金应支付的托管费	13,393.47	13,594.14

注：支付基金托管人的基金托管费按前一日基金资产净值×0.15%的年费率计提，逐日累计至每月月底，按月支付。其计算公式为：

$$\text{日基金托管费} = \text{前一日基金资产净值} \times 0.15\% \div \text{当年天数}$$

7.4.10.2.3 销售服务费

单位：人民币元

获得销售服务费的各关联方名称	本期 2025 年 1 月 1 日至 2025 年 12 月 31 日		
	当期发生的基金应支付的销售服务费		
	招商丰凯混合 A	招商丰凯混合 C	合计
招商基金管理有限公司	-	475.79	475.79
招商银行	-	2.70	2.70
中国银行	-	0.61	0.61
合计	-	479.10	479.10
获得销售服务费的各关联方名称	上年度可比期间 2024 年 1 月 1 日至 2024 年 12 月 31 日		
	当期发生的基金应支付的销售服务费		
	招商丰凯混合 A	招商丰凯混合 C	合计
招商基金管理有限公司	-	224.65	224.65
招商银行	-	2.72	2.72
中国银行	-	-	-
合计	-	227.37	227.37

注：1、本基金的 C 类基金份额的年销售服务费率为 0.50%，逐日累计至每月月底，按月支付。其计算公式为：

$$\text{C 类份额日销售服务费} = \text{前一日 C 类基金资产净值} \times 0.50\% \div \text{当年天数}$$

2、根据《招商基金管理有限公司关于招商丰凯灵活配置混合型证券投资基金 C 类基金份额销售服务费优惠活动的公告》，2022 年 2 月 21 日起，本基金的 C 类基金份额销售服务费由“按前一日基金资产净值的 0.50% 的年费率计提”调整为本基金的基金销售服务费“按前一日基金资产净值的 0.01% 的年费率计提”。

7.4.10.3 与关联方进行银行间同业市场的债券（含回购）交易

本基金本报告期内及上年度可比期间无与关联方进行银行间同业市场的债券（含回购）交易。

7.4.10.4 报告期内转融通证券出借业务发生重大关联交易事项的说明

7.4.10.4.1 与关联方通过约定申报方式进行的适用固定期限费率的证券出借业务的情况

本基金本报告期内及上年度可比期间无与关联方通过约定申报方式进行的适用固定期限费率的证券出借业务的情况。

7.4.10.4.2 与关联方通过约定申报方式进行的适用市场化期限费率的证券出借业务的情况

本基金本报告期内及上年度可比期间无与关联方通过约定申报方式进行的适用市场化期限费率的证券出借业务的情况。

7.4.10.5 各关联方投资本基金的情况

7.4.10.5.1 报告期内基金管理人运用自有资金投资本基金的情况

本报告期内及上年度可比期间基金管理人无运用自有资金投资本基金的情况。

7.4.10.5.2 报告期末除基金管理人之外的其他关联方投资本基金的情况

本报告期末及上年度末除基金管理人之外的其他关联方无投资本基金的情况。

7.4.10.6 由关联方保管的银行存款余额及当期产生的利息收入

单位：人民币元

关联方名称	本期 2025 年 1 月 1 日至 2025 年 12 月 31 日		上年度可比期间 2024 年 1 月 1 日至 2024 年 12 月 31 日	
	期末余额	当期利息收入	期末余额	当期利息收入
中国银行-活期	4,098,176.04	15,986.34	3,959,523.39	9,683.24

注：本基金的银行存款由基金托管人中国银行股份有限公司保管，按银行约定利率计息。

7.4.10.7 本基金在承销期内参与关联方承销证券的情况

本基金本报告期内及上年度可比期间无在承销期内参与关联方承销证券的情况。

7.4.10.8 其他关联交易事项的说明

本基金本报告期内存在迷你状态，迷你期间如涉及信息披露费、审计费、基金份额持有人大会费、银行间账户维护费、IOPV 计算与发布费、注册登记费等相关固定费用，由管理人承担，不再从基金资产中列支。本基金本报告期内管理人承担上述各类费用合计为人民币 29,200.00 元。

7.4.11 利润分配情况

本基金本报告期内未进行利润分配。

7.4.12 期末（2025 年 12 月 31 日）本基金持有的流通受限证券

7.4.12.1 因认购新发/增发证券而于期末持有的流通受限证券

本基金本报告期末无因认购新发/增发证券而于期末持有的流通受限证券。

7.4.12.2 期末持有的暂时停牌等流通受限股票

本基金本报告期末未持有暂时停牌等流通受限股票。

7.4.12.3 期末债券正回购交易中作为抵押的债券

7.4.12.3.1 银行间市场债券正回购

本基金本报告期末无因银行间市场债券正回购交易而抵押的债券。

7.4.12.3.2 交易所市场债券正回购

本基金本报告期末无因交易所市场债券正回购交易而抵押的债券。

7.4.12.4 期末参与转融通证券出借业务的证券

本基金本报告期末无参与转融通证券出借业务的证券。

7.4.13 金融工具风险及管理

7.4.13.1 风险管理政策和组织架构

本基金的基金管理人从事风险管理的目标是提升本基金风险调整后收益水平, 保证本基金的基金资产安全, 维护基金份额持有人利益。基于该风险管理目标, 本基金的基金管理人风险管理的基本策略是识别和分析本基金运作时本基金面临各种类型的风险, 确定适当的风险容忍度, 并及时可靠地对各种风险进行监督, 将风险控制在限定的范围之内。本基金目前面临的主要风险包括: 市场风险、信用风险和流动性风险。

本基金的基金管理人建立了以全面、独立、互相制约以及定性和定量相结合为原则的, 董事会及下设审计委员会、风险控制委员会、督察长、风险管理委员会、监察稽核部门和风险管理部门等多层次的风险管理组织架构体系。

7.4.13.2 信用风险

信用风险是指金融工具的一方到期无法履行约定义务致使本基金遭受损失的风险。本基金的信用风险主要存在于银行存款、结算备付金、存出保证金、债券投资及其他。

本基金的银行存款存放在本基金的基金托管人开立的托管账户中, 因此与该银行存款相关的信用风险不重大。本基金在证券交易所进行的交易均与中国证券登记结算有限责任公司完成证券交收和款项清算, 因此违约风险发生的可能性很小; 本基金在进行银行间同业市场交易前均对交易对手进行信用评估并采用券款对付交割方式, 以控制相应的信用风险。因此, 本基金面临的违约风险可能性很小。

对于与债券投资等投资品种相关的信用风险, 本基金的基金管理人通过对投资品种的信用等级评估来选择适当的投资对象, 并限制单个投资品种的持有比例来管理信用风险。本基

金所持有的债券投资及资产支持证券投资的信用评级参见附注 7.4.13.2.1 至 7.4.13.2.6，该信用评级不包括本基金所持有的国债、央行票据、政策性金融债。

7.4.13.2.1 按短期信用评级列示的债券投资

本基金本报告期末及上年度末无按短期信用评级列示的债券投资。

7.4.13.2.2 按短期信用评级列示的资产支持证券投资

本基金本报告期末及上年度末无按短期信用评级列示的资产支持证券投资。

7.4.13.2.3 按短期信用评级列示的同业存单投资

本基金本报告期末及上年度末无按短期信用评级列示的同业存单投资。

7.4.13.2.4 按长期信用评级列示的债券投资

本基金本报告期末及上年度末无按长期信用评级列示的债券投资。

7.4.13.2.5 按长期信用评级列示的资产支持证券投资

本基金本报告期末及上年度末无按长期信用评级列示的资产支持证券投资。

7.4.13.2.6 按长期信用评级列示的同业存单投资

本基金本报告期末及上年度末无按长期信用评级列示的同业存单投资。

7.4.13.3 流动性风险

7.4.13.3.1 报告期内本基金组合资产的流动性风险分析

流动性风险是指基金管理人未能以合理价格及时变现基金资产以支付投资者赎回款项的风险。本基金流动性风险来源于基金约定开放日兑付赎回资金的流动性风险，以及因部分投资品种交易不活跃而出现的变现风险以及因投资集中而无法在市场出现剧烈波动的情况下以合理价格变现投资的风险。本基金所持有的金融资产分别在证券交易市场和银行间同业市场交易，除附注 7.4.12 所披露的流通受限不能自由转让的基金资产外，本基金未持有其他有重大流动性风险的投资品种。除卖出回购金融资产外，本基金所持有的金融负债的合同约定到期日均为一年以内且不计息，可赎回基金份额净值无固定到期日且不计息，因此账面余额即为未折现的合约到期现金流量。

此外，针对兑付赎回资金的流动性风险，本基金的基金管理人在基金合同中约定了非常情况下赎回资金的处理模式，控制因开放模式带来的流动性风险，有效保障基金持有人利益。

日常流动性风险管理中，本基金的基金管理人每日监控和预测本基金的流动性指标，通过对投资品种的流动性指标来持续地评估、选择、跟踪和控制基金投资的流动性风险。同时，本基金通过预留一定的现金头寸，并且在需要时可通过卖出回购金融资产方式融入短期资金，以缓解流动性风险。

7.4.13.4 市场风险

市场风险是指基金所持金融工具的公允价值或未来现金流量因所处市场各类价格因素的变动而发生波动的风险，包括利率风险、外汇风险和其他价格风险。

7.4.13.4.1 利率风险

利率风险是指利率敏感性金融工具的公允价值及将来现金流受市场利率变动而发生波动的风险。本基金的基金管理人日常通过对利率水平的预测、分析收益率曲线及优化利率重新定价日组合等方法对上述利率风险进行管理。

下表统计了本基金面临的利率风险敞口。表中所示为本基金资产及负债的账面价值，并按照合约规定的重新定价日或到期日孰早者进行了分类。

7.4.13.4.1.1 利率风险敞口

单位：人民币元

本期末 2025 年 12 月 31 日	1 年以内	1-5 年	5 年以上	不计息	合计
资产					
货币资金	4,098,176.04	-	-	-	4,098,176.04
结算备付金	41,673.46	-	-	-	41,673.46
存出保证金	8,301.03	-	-	-	8,301.03
交易性金融资产	-	-	-	6,573,852.21	6,573,852.21
衍生金融资产	-	-	-	-	-
买入返售金融资产	-	-	-	-	-
债权投资	-	-	-	-	-
应收股利	-	-	-	-	-
应收申购款	-	-	-	319.55	319.55
应收清算款	-	-	-	-	-
其他资产	-	-	-	-	-
资产总计	4,148,150.53	-	-	6,574,171.76	10,722,322.29
负债					
应付赎回款	-	-	-	1,608.82	1,608.82
应付管理人报酬	-	-	-	5,389.01	5,389.01
应付托管费	-	-	-	1,347.25	1,347.25
应付清算款	-	-	-	-	-
卖出回购金融资产款	-	-	-	-	-
应付销售服务费	-	-	-	58.76	58.76
应付投资顾问费	-	-	-	-	-
应付利润	-	-	-	-	-
应交税费	-	-	-	-	-
其他负债	-	-	-	17,361.60	17,361.60

负债总计	-	-	-	25,765.44	25,765.44
利率敏感度缺口	4,148,150.53	-	-	6,548,406.32	10,696,556.85
上年度末 2024 年 12 月 31 日	1 年以内	1-5 年	5 年以上	不计息	合计
资产					
货币资金	3,959,523.39	-	-	-	3,959,523.39
结算备付金	29,502.07	-	-	-	29,502.07
存出保证金	6,111.99	-	-	-	6,111.99
交易性金融资产	408,600.00	-	-	3,154,319.79	3,562,919.79
衍生金融资产	-	-	-	-	-
买入返售金融资产	-	-	-	-	-
债权投资	-	-	-	-	-
应收股利	-	-	-	-	-
应收申购款	-	-	-	10,707.69	10,707.69
应收清算款	-	-	-	-	-
其他资产	-	-	-	-	-
资产总计	4,403,737.45	-	-	3,165,027.48	7,568,764.93
负债					
应付赎回款	-	-	-	14,434.50	14,434.50
应付管理人报酬	-	-	-	3,853.56	3,853.56
应付托管费	-	-	-	963.37	963.37
应付清算款	-	-	-	-	-
卖出回购金融资产款	-	-	-	-	-
应付销售服务费	-	-	-	34.54	34.54
应付投资顾问费	-	-	-	-	-
应付利润	-	-	-	-	-
应交税费	-	-	-	-	-
其他负债	-	-	-	22,782.24	22,782.24
负债总计	-	-	-	42,068.21	42,068.21
利率敏感度缺口	4,403,737.45	-	-	3,122,959.27	7,526,696.72

注：上表按金融资产和金融负债的重新定价日或到期日孰早者进行分类。

7.4.13.4.1.2 利率风险的敏感性分析

假设	1.若市场利率平行上升或下降 50 个基点		
	2.其他市场变量保持不变		
	3.仅存在公允价值变动对基金资产净值的影响		
分析	相关风险变量的变动	对资产负债表日基金资产净值的影响金额（单位：人民币元）	
		本期末（2025 年 12 月 31 日）	上年度末（2024 年 12 月 31 日）
		1. 市场利率平行上升 50 个基点	-
	2. 市场利率平行下降 50 个基点	-	410.85

7.4.13.4.2 其他价格风险

其他价格风险是指交易性金融资产的公允价值受市场利率和外汇汇率以外的市场价格因素变动发生波动的风险,该风险可能与特定投资品种相关,也有可能与整体投资品种相关。

本基金主要投资于证券交易所上市或银行间同业市场交易的债券和股票,所有市场价格因素引起的金融资产公允价值变动均直接反映在当期损益中。本基金在构建资产配置和基金资产投资组合的基础上,通过建立事前和事后跟踪误差的方式,对基金资产的市场价格风险进行管理。

7.4.13.4.2.1 其他价格风险敞口

金额单位:人民币元

项目	本期末 2025 年 12 月 31 日		上年度末 2024 年 12 月 31 日	
	公允价值	占基金资产净值比例 (%)	公允价值	占基金资产净值比例 (%)
交易性金融资产-股票投资	6,573,852.21	61.46	3,154,319.79	41.91
交易性金融资产-基金投资	-	-	-	-
交易性金融资产-贵金属投资	-	-	-	-
衍生金融资产-权证投资	-	-	-	-
其他	-	-	-	-
合计	6,573,852.21	61.46	3,154,319.79	41.91

7.4.13.4.2.2 其他价格风险的敏感性分析

假设	1.若对市场价格敏感的权益性投资的市场价格上升或下降 5%		
	2.其他市场变量保持不变		
分析	相关风险变量的变动	对资产负债表日基金资产净值的影响金额 (单位:人民币元)	
		本期末 (2025 年 12 月 31 日)	上年度末 (2024 年 12 月 31 日)
	1. 权益性投资的市场价格上升 5%	328,692.61	157,715.99
2. 权益性投资的市场价格下降 5%	-328,692.61	-157,715.99	

7.4.14 公允价值

7.4.14.1 金融工具公允价值计量的方法

公允价值计量结果所属的层次,由对公允价值计量整体而言具有重要意义的输入值所属的最低层次决定:第一层次:相同资产或负债在活跃市场上未经调整的报价;第二层次:除

第一层次输入值外相关资产或负债直接或间接可观察的输入值；第三层次：相关资产或负债的不可观察输入值。

7.4.14.2 持续的以公允价值计量的金融工具

7.4.14.2.1 各层次金融工具的公允价值

单位：人民币元

公允价值计量结果所属的层次	本期末 2025 年 12 月 31 日	上年度末 2024 年 12 月 31 日
第一层次	6,573,852.21	3,154,319.79
第二层次	-	408,600.00
第三层次	-	-
合计	6,573,852.21	3,562,919.79

7.4.14.2.2 公允价值所属层次间的重大变动

本基金以导致各层次之间转换的事项发生日为确认各层次之间转换的时点。

对于证券交易所上市的股票和债券，若出现重大事项停牌、交易不活跃(包括涨跌停时的交易不活跃)或属于非公开发行等情况，本基金不会于停牌日至交易恢复活跃日期间、交易不活跃期间及限售期间将相关股票和债券的公允价值列入第一层次；并根据估值调整中采用的不可观察输入值对于公允价值的影响程度，确定相关股票和债券公允价值应属第二层次还是第三层次。

7.4.14.2.3 第三层次公允价值余额及变动情况

7.4.14.2.3.1 第三层次公允价值余额及变动情况

本报告期内及上年度可比期间，本基金无第三层次公允价值余额及变动情况。

7.4.14.3 非持续的以公允价值计量的金融工具的说明

本基金本报告期末及上年度末未持有非持续的以公允价值计量的金融工具。

7.4.14.4 不以公允价值计量的金融工具的相关说明

不以公允价值计量的金融工具主要包括应收款项、卖出回购金融资产和其他金融负债，其账面价值与公允价值之间无重大差异。

7.4.15 有助于理解和分析会计报表需要说明的其他事项

本基金本报告期内及上年度可比期间无需要说明有助于理解和分析会计报表的其他事项。

§ 8 投资组合报告

8.1 期末基金资产组合情况

金额单位：人民币元

序号	项目	金额	占基金总资产的比例 (%)
1	权益投资	6,573,852.21	61.31
	其中：股票	6,573,852.21	61.31
2	基金投资	-	-
3	固定收益投资	-	-
	其中：债券	-	-
	资产支持证券	-	-
4	贵金属投资	-	-
5	金融衍生品投资	-	-
6	买入返售金融资产	-	-
	其中：买断式回购的买入返售金融资产	-	-
7	银行存款和结算备付金合计	4,139,849.50	38.61
8	其他各项资产	8,620.58	0.08
9	合计	10,722,322.29	100.00

8.2 报告期末按行业分类的股票投资组合

8.2.1 报告期末按行业分类的境内股票投资组合

金额单位：人民币元

代码	行业类别	公允价值（元）	占基金资产净值比例 (%)
A	农、林、牧、渔业	429,525.00	4.02
B	采矿业	-	-
C	制造业	4,547,506.59	42.51
D	电力、热力、燃气及水生产和供应业	-	-
E	建筑业	-	-
F	批发和零售业	-	-
G	交通运输、仓储和邮政业	812,025.00	7.59
H	住宿和餐饮业	-	-
I	信息传输、软件和信息技术服务业	53,928.62	0.50
J	金融业	-	-
K	房地产业	-	-
L	租赁和商务服务业	-	-
M	科学研究和技术服务业	-	-
N	水利、环境和公共设施管理业	313,216.00	2.93
O	居民服务、修理和其他服务业	-	-
P	教育	-	-
Q	卫生和社会工作	-	-

R	文化、体育和娱乐业	417,651.00	3.90
S	综合	-	-
	合计	6,573,852.21	61.46

8.2.2 报告期末按行业分类的港股通投资股票投资组合

本基金本报告期末未持有港股通投资股票。

8.3 期末按公允价值占基金资产净值比例大小排序的所有股票投资明细

序号	股票代码	股票名称	数量（股）	公允价值（元）	占基金资产净值比例（%）
1	688333	铂力特	5,587	623,006.37	5.82
2	688112	鼎阳科技	14,744	552,162.80	5.16
3	300661	圣邦股份	8,000	549,120.00	5.13
4	603885	吉祥航空	36,900	549,072.00	5.13
5	688036	传音控股	7,679	508,042.64	4.75
6	300761	立华股份	20,700	429,525.00	4.02
7	002858	力盛体育	20,800	312,000.00	2.92
8	301291	明阳电气	6,400	266,304.00	2.49
9	603713	密尔克卫	3,800	211,926.00	1.98
10	002311	海大集团	3,800	210,444.00	1.97
11	688337	普源精电	4,222	155,749.58	1.46
12	000683	博源化工	14,700	109,368.00	1.02
13	301035	润丰股份	1,584	107,727.84	1.01
14	600054	黄山旅游	9,400	106,408.00	0.99
15	603733	仙鹤股份	4,400	106,348.00	0.99
16	300144	宋城演艺	12,900	105,651.00	0.99
17	300124	汇川技术	1,400	105,462.00	0.99
18	600038	中直股份	2,900	104,777.00	0.98
19	600559	老白干酒	6,500	104,260.00	0.97
20	600706	曲江文旅	9,800	103,880.00	0.97
21	002241	歌尔股份	3,600	103,428.00	0.97
22	603199	九华旅游	2,800	102,928.00	0.96
23	603606	东方电缆	1,700	101,575.00	0.95
24	688212	澳华内镜	2,316	101,232.36	0.95
25	002032	苏泊尔	2,200	96,976.00	0.91
26	000858	五粮液	900	95,346.00	0.89
27	600563	法拉电子	900	94,455.00	0.88
28	000568	泸州老窖	800	92,976.00	0.87
29	600933	爱柯迪	2,700	54,270.00	0.51
30	688777	中控技术	1,093	53,928.62	0.50
31	603260	合盛硅业	1,000	52,700.00	0.49

32	002531	天顺风能	7,600	52,136.00	0.49
33	000089	深圳机场	7,300	51,027.00	0.48
34	603338	浙江鼎力	900	50,976.00	0.48
35	603529	爱玛科技	1,700	50,490.00	0.47
36	002705	新宝股份	3,500	49,910.00	0.47
37	000651	格力电器	1,200	48,264.00	0.45

8.4 报告期内股票投资组合的重大变动

8.4.1 累计买入金额超出期初基金资产净值 2%或前 20 名的股票明细

金额单位：人民币元

序号	股票代码	股票名称	本期累计买入金额	占期初基金资产净值比例 (%)
1	000975	山金国际	1,774,269.00	23.57
2	601058	赛轮轮胎	1,574,909.00	20.92
3	301291	明阳电气	1,557,486.00	20.69
4	688700	东威科技	1,493,606.18	19.84
5	300161	华中数控	1,364,715.00	18.13
6	601899	紫金矿业	1,344,163.00	17.86
7	600988	赤峰黄金	1,297,421.00	17.24
8	688337	普源精电	1,260,034.27	16.74
9	002064	华峰化学	1,163,713.00	15.46
10	300661	圣邦股份	1,163,341.00	15.46
11	300750	宁德时代	1,135,285.00	15.08
12	002351	漫步者	1,109,937.00	14.75
13	300761	立华股份	1,077,317.00	14.31
14	688333	铂力特	1,031,071.16	13.70
15	603345	安井食品	1,012,496.03	13.45
16	300450	先导智能	934,132.00	12.41
17	002508	老板电器	848,612.00	11.27
18	688596	正帆科技	839,074.77	11.15
19	600309	万华化学	819,652.00	10.89
20	603605	珀莱雅	808,938.00	10.75
21	600522	中天科技	794,652.00	10.56
22	300498	温氏股份	786,830.00	10.45
23	600547	山东黄金	756,101.00	10.05
24	601799	星宇股份	716,807.00	9.52
25	603338	浙江鼎力	713,757.00	9.48
26	002415	海康威视	701,808.00	9.32
27	002241	歌尔股份	684,411.00	9.09
28	688036	传音控股	677,370.95	9.00
29	688169	石头科技	667,638.89	8.87
30	002032	苏泊尔	654,349.00	8.69

31	000725	京东方 A	641,933.00	8.53
32	601111	中国国航	636,115.00	8.45
33	002517	恺英网络	604,687.00	8.03
34	002597	金禾实业	595,135.00	7.91
35	600893	航发动力	570,307.00	7.58
36	002870	香山股份	566,364.00	7.52
37	601021	春秋航空	548,814.00	7.29
38	000651	格力电器	548,710.00	7.29
39	688112	鼎阳科技	548,320.27	7.29
40	001306	夏厦精密	547,218.00	7.27
41	603733	仙鹤股份	546,073.00	7.26
42	002138	顺络电子	539,689.00	7.17
43	300818	耐普矿机	521,779.04	6.93
44	603885	吉祥航空	516,865.00	6.87
45	688378	奥来德	516,451.17	6.86
46	300470	中密控股	509,506.00	6.77
47	300809	华辰装备	498,726.00	6.63
48	603260	合盛硅业	491,428.00	6.53
49	603833	欧派家居	487,591.00	6.48
50	688027	国盾量子	485,307.83	6.45
51	600029	南方航空	482,566.00	6.41
52	002332	仙琚制药	469,344.00	6.24
53	688789	宏华数科	453,881.87	6.03
54	600886	国投电力	449,620.00	5.97
55	002311	海大集团	445,624.00	5.92
56	601456	国联民生	443,517.00	5.89
57	603606	东方电缆	432,687.00	5.75
58	002648	卫星化学	417,466.00	5.55
59	601108	财通证券	404,261.00	5.37
60	688097	博众精工	401,659.49	5.34
61	301035	润丰股份	384,779.92	5.11
62	688658	悦康药业	382,444.71	5.08
63	603357	设计总院	378,730.00	5.03
64	000683	博源化工	371,026.00	4.93
65	000830	鲁西化工	355,148.00	4.72
66	300820	英杰电气	345,382.00	4.59
67	688059	华锐精密	336,876.75	4.48
68	600592	龙溪股份	335,030.00	4.45
69	002139	拓邦股份	333,841.00	4.44
70	603129	春风动力	331,486.00	4.40
71	600426	华鲁恒升	321,086.00	4.27
72	002858	力盛体育	320,023.00	4.25
73	002531	天顺风能	318,928.00	4.24

74	300853	申昊科技	310,576.00	4.13
75	300573	兴齐眼药	306,841.00	4.08
76	300144	宋城演艺	305,419.00	4.06
77	002155	湖南黄金	303,503.00	4.03
78	002992	宝明科技	298,610.00	3.97
79	603713	密尔克卫	291,726.00	3.88
80	000426	兴业银锡	284,909.00	3.79
81	600559	老白干酒	282,392.00	3.75
82	300482	万孚生物	281,513.00	3.74
83	601818	光大银行	279,498.00	3.71
84	601916	浙商银行	279,078.00	3.71
85	600016	民生银行	279,038.00	3.71
86	600015	华夏银行	278,985.00	3.71
87	601169	北京银行	278,524.00	3.70
88	601997	贵阳银行	278,120.00	3.70
89	601825	沪农商行	278,089.00	3.69
90	600009	上海机场	277,143.00	3.68
91	002958	青农商行	276,920.00	3.68
92	601166	兴业银行	276,662.00	3.68
93	603225	新凤鸣	265,311.00	3.52
94	601577	长沙银行	265,175.00	3.52
95	600499	科达制造	263,340.00	3.50
96	301368	丰立智能	261,141.00	3.47
97	600406	国电南瑞	260,151.00	3.46
98	000568	泸州老窖	250,745.00	3.33
99	688777	中控技术	247,078.50	3.28
100	300673	佩蒂股份	246,297.00	3.27
101	600025	华能水电	241,189.00	3.20
102	600674	川投能源	241,126.00	3.20
103	600109	国金证券	241,056.00	3.20
104	000596	古井贡酒	240,830.00	3.20
105	601162	天风证券	240,724.00	3.20
106	600900	长江电力	236,964.00	3.15
107	002765	蓝黛科技	234,002.00	3.11
108	002572	索菲亚	232,745.00	3.09
109	300833	浩洋股份	231,155.00	3.07
110	603871	嘉友国际	229,663.00	3.05
111	688387	信科移动	225,188.60	2.99
112	600062	华润双鹤	224,917.00	2.99
113	300593	新雷能	224,888.00	2.99
114	002807	江阴银行	211,340.00	2.81
115	600908	无锡银行	210,639.00	2.80
116	688141	杰华特	210,234.43	2.79

117	601933	永辉超市	209,240.00	2.78
118	605111	新洁能	206,754.00	2.75
119	300124	汇川技术	202,749.00	2.69
120	000858	五粮液	196,285.00	2.61
121	600115	中国东航	195,248.00	2.59
122	600586	金晶科技	193,152.00	2.57
123	002043	兔宝宝	187,476.00	2.49
124	000998	隆平高科	184,261.00	2.45
125	601231	环旭电子	179,878.00	2.39
126	000768	中航西飞	179,636.00	2.39
127	002714	牧原股份	179,484.00	2.38
128	603193	润本股份	177,625.00	2.36
129	600585	海螺水泥	177,134.00	2.35
130	002092	中泰化学	175,776.00	2.34
131	600699	均胜电子	172,880.00	2.30
132	002372	伟星新材	169,689.00	2.25
133	603355	莱克电气	169,276.00	2.25
134	002846	英联股份	168,817.00	2.24
135	600702	舍得酒业	167,746.00	2.23
136	300580	贝斯特	166,077.00	2.21
137	002472	双环传动	165,593.00	2.20
138	000860	顺鑫农业	164,862.00	2.19
139	688017	绿的谐波	163,837.17	2.18
140	688778	厦钨新能	163,495.79	2.17
141	601615	明阳智能	162,758.00	2.16
142	002716	湖南白银	162,307.00	2.16
143	600380	健康元	162,142.00	2.15
144	688308	欧科亿	161,798.10	2.15
145	301078	孩子王	161,646.00	2.15
146	601137	博威合金	161,384.00	2.14
147	000661	长春高新	160,376.00	2.13
148	002011	盾安环境	159,809.00	2.12
149	002541	鸿路钢构	159,712.00	2.12
150	600761	安徽合力	159,387.00	2.12
151	300308	中际旭创	159,041.00	2.11
152	000710	贝瑞基因	158,495.00	2.11
153	300811	铂科新材	158,416.00	2.10
154	688212	澳华内镜	158,363.37	2.10
155	688617	惠泰医疗	157,330.10	2.09
156	600933	爱柯迪	156,559.00	2.08
157	300003	乐普医疗	154,612.00	2.05
158	688281	华秦科技	154,166.96	2.05
159	002790	瑞尔特	151,628.00	2.01

注：1、买入包括基金二级市场上主动的买入、新股、配股、债转股、换股及行权等获得的股票；

2、基金持有的股票分类为交易性金融资产的，本项的“累计买入金额”按买卖成交金额（成交单价乘以成交数量）填列，不考虑相关交易费用。

8.4.2 累计卖出金额超出期初基金资产净值 2%或前 20 名的股票明细

金额单位：人民币元

序号	股票代码	股票名称	本期累计卖出金额	占期初基金资产净值比例（%）
1	000975	山金国际	2,240,587.00	29.77
2	601058	赛轮轮胎	1,881,049.00	24.99
3	300161	华中数控	1,608,245.00	21.37
4	688700	东威科技	1,544,172.56	20.52
5	600988	赤峰黄金	1,481,697.00	19.69
6	601899	紫金矿业	1,311,789.00	17.43
7	301291	明阳电气	1,308,811.00	17.39
8	002351	漫步者	1,281,571.00	17.03
9	002064	华峰化学	1,198,669.00	15.93
10	300750	宁德时代	1,175,448.00	15.62
11	688337	普源精电	1,168,078.30	15.52
12	600547	山东黄金	1,092,963.00	14.52
13	603345	安井食品	1,009,935.00	13.42
14	300450	先导智能	968,644.00	12.87
15	688169	石头科技	900,980.93	11.97
16	002508	老板电器	851,504.00	11.31
17	688596	正帆科技	842,823.07	11.20
18	600309	万华化学	829,303.00	11.02
19	600522	中天科技	806,257.00	10.71
20	603605	珀莱雅	804,095.00	10.68
21	600886	国投电力	803,548.00	10.68
22	300498	温氏股份	775,358.00	10.30
23	601799	星宇股份	720,006.00	9.57
24	600900	长江电力	718,537.00	9.55
25	300661	圣邦股份	696,578.00	9.25
26	002415	海康威视	684,028.00	9.09
27	601111	中国国航	680,699.00	9.04
28	603338	浙江鼎力	676,429.00	8.99
29	000725	京东方 A	645,428.00	8.58
30	300761	立华股份	639,260.00	8.49
31	002517	恺英网络	621,464.00	8.26
32	601021	春秋航空	613,316.00	8.15
33	002870	香山股份	594,626.00	7.90

34	002241	歌尔股份	591,056.00	7.85
35	600893	航发动力	584,637.00	7.77
36	001306	夏厦精密	584,237.00	7.76
37	002597	金禾实业	574,104.00	7.63
38	002032	苏泊尔	564,469.00	7.50
39	688333	铂力特	562,806.06	7.48
40	002138	顺络电子	550,905.00	7.32
41	688027	国盾量子	544,187.12	7.23
42	688378	奥来德	541,337.52	7.19
43	300809	华辰装备	533,168.00	7.08
44	300818	耐普矿机	523,600.00	6.96
45	000651	格力电器	519,686.00	6.90
46	300470	中密控股	518,925.00	6.89
47	600029	南方航空	487,049.00	6.47
48	002648	卫星化学	486,652.00	6.47
49	603833	欧派家居	477,913.00	6.35
50	688658	悦康药业	476,594.30	6.33
51	002332	仙琚制药	475,898.00	6.32
52	688789	宏华数科	460,695.97	6.12
53	688059	华锐精密	459,358.69	6.10
54	603733	仙鹤股份	456,148.00	6.06
55	601456	国联民生	440,845.00	5.86
56	603260	合盛硅业	431,354.00	5.73
57	688097	博众精工	413,093.26	5.49
58	601108	财通证券	402,309.00	5.35
59	603357	设计总院	382,039.00	5.08
60	000830	鲁西化工	381,251.00	5.07
61	600025	华能水电	371,995.00	4.94
62	002155	湖南黄金	363,036.00	4.82
63	300820	英杰电气	354,993.00	4.72
64	600592	龙溪股份	342,348.00	4.55
65	600674	川投能源	340,878.00	4.53
66	002139	拓邦股份	336,049.00	4.46
67	603606	东方电缆	334,883.00	4.45
68	600499	科达制造	334,602.00	4.45
69	600426	华鲁恒升	326,642.00	4.34
70	300573	兴齐眼药	320,621.00	4.26
71	000426	兴业银锡	319,729.00	4.25
72	300853	申昊科技	317,752.00	4.22
73	002992	宝明科技	314,937.00	4.18
74	688036	传音控股	302,244.99	4.02
75	603129	春风动力	281,971.00	3.75
76	600015	华夏银行	280,665.00	3.73

77	601169	北京银行	280,197.00	3.72
78	601825	沪农商行	279,955.00	3.72
79	002531	天顺风能	279,767.00	3.72
80	600009	上海机场	279,763.00	3.72
81	601818	光大银行	279,709.00	3.72
82	601997	贵阳银行	278,057.00	3.69
83	601916	浙商银行	277,347.00	3.68
84	601166	兴业银行	275,527.00	3.66
85	300482	万孚生物	274,989.00	3.65
86	600016	民生银行	273,636.00	3.64
87	002958	青农商行	273,110.00	3.63
88	000596	古井贡酒	272,775.00	3.62
89	601577	长沙银行	268,634.00	3.57
90	000683	博源化工	268,346.00	3.57
91	301035	润丰股份	267,338.00	3.55
92	603225	新凤鸣	267,178.00	3.55
93	600406	国电南瑞	263,530.00	3.50
94	002311	海大集团	258,103.00	3.43
95	301368	丰立智能	252,546.00	3.36
96	600109	国金证券	238,839.00	3.17
97	002043	兔宝宝	234,854.00	3.12
98	601162	天风证券	234,410.00	3.11
99	300833	浩洋股份	234,366.00	3.11
100	002765	蓝黛科技	234,283.00	3.11
101	002572	索菲亚	227,821.00	3.03
102	603871	嘉友国际	225,921.00	3.00
103	688141	杰华特	225,329.23	2.99
104	300593	新雷能	224,902.00	2.99
105	300673	佩蒂股份	223,936.00	2.98
106	688387	信科移动	222,399.05	2.95
107	002807	江阴银行	220,891.00	2.93
108	600062	华润双鹤	220,747.00	2.93
109	600702	舍得酒业	210,800.00	2.80
110	600908	无锡银行	209,100.00	2.78
111	605111	新洁能	206,112.00	2.74
112	603193	润本股份	205,462.00	2.73
113	688777	中控技术	200,627.05	2.67
114	002846	英联股份	200,387.00	2.66
115	601933	永辉超市	199,564.00	2.65
116	300144	宋城演艺	196,271.00	2.61
117	600586	金晶科技	186,450.00	2.48
118	000768	中航西飞	186,280.00	2.47
119	002475	立讯精密	185,158.00	2.46

120	600115	中国东航	185,024.00	2.46
121	600699	均胜电子	183,912.00	2.44
122	002714	牧原股份	183,243.00	2.43
123	600559	老白干酒	181,963.00	2.42
124	601231	环旭电子	181,660.00	2.41
125	002092	中泰化学	181,403.00	2.41
126	600585	海螺水泥	180,695.00	2.40
127	000998	隆平高科	180,680.00	2.40
128	601615	明阳智能	178,250.00	2.37
129	300308	中际旭创	176,225.00	2.34
130	603355	莱克电气	169,955.00	2.26
131	688308	欧科亿	169,340.24	2.25
132	002372	伟星新材	168,674.54	2.24
133	300811	铂科新材	168,026.00	2.23
134	002472	双环传动	167,598.00	2.23
135	300003	乐普医疗	166,855.00	2.22
136	002541	鸿路钢构	166,499.00	2.21
137	000661	长春高新	166,269.00	2.21
138	300580	贝斯特	165,751.00	2.20
139	688617	惠泰医疗	165,031.71	2.19
140	600380	健康元	164,309.00	2.18
141	688017	绿的谐波	163,023.00	2.17
142	603297	永新光学	161,641.00	2.15
143	000860	顺鑫农业	161,092.00	2.14
144	688283	坤恒顺维	161,058.39	2.14
145	002790	瑞尔特	161,024.00	2.14
146	002716	湖南白银	160,896.00	2.14
147	688210	统联精密	160,720.38	2.14
148	601137	博威合金	159,615.00	2.12
149	002011	盾安环境	158,421.00	2.10
150	688778	厦钨新能	155,496.27	2.07
151	301078	孩子王	154,048.00	2.05
152	600761	安徽合力	153,283.00	2.04
153	000568	泸州老窖	151,958.00	2.02

注：1、卖出主要指二级市场上主动的卖出、换股、要约收购、发行人回购及行权等减少的股票；

2、基金持有的股票分类为交易性金融资产的，本项“累计卖出金额”按买卖成交金额（成交单价乘以成交数量）填列，不考虑相关交易费用。

8.4.3 买入股票的成本总额及卖出股票的收入总额

金额单位：人民币元

买入股票成本（成交）总额	78,784,197.60
--------------	---------------

卖出股票收入（成交）总额	77,248,358.33
--------------	---------------

注：1、买入包括基金二级市场上主动的买入、新股、配股、债转股、换股及行权等获得的股票，卖出主要指二级市场上主动的卖出、换股、要约收购、发行人回购及行权等减少的股票；

2、“买入股票成本（成交）总额”、“卖出股票收入（成交）总额”均按买卖成交金额（成交单价乘以成交数量）填列，不考虑相关交易费用。

8.5 期末按债券品种分类的债券投资组合

本基金本报告期末未持有债券。

8.6 期末按公允价值占基金资产净值比例大小排序的前五名债券投资明细

本基金本报告期末未持有债券。

8.7 期末按公允价值占基金资产净值比例大小排序的所有资产支持证券投资明细

本基金本报告期末未持有资产支持证券。

8.8 报告期末按公允价值占基金资产净值比例大小排序的前五名贵金属投资明细

本基金本报告期末未持有贵金属。

8.9 期末按公允价值占基金资产净值比例大小排序的前五名权证投资明细

本基金本报告期末未持有权证。

8.10 本基金投资股指期货的投资政策

本基金投资股指期货将根据风险管理的原则，主要选择流动性好、交易活跃的股指期货合约。本基金力争利用股指期货的杠杆作用，以实现管理市场风险和调节股票仓位的目的。

8.11 报告期末本基金投资的国债期货交易情况说明

8.11.1 本期国债期货投资政策

根据本基金合同规定，本基金不参与国债期货交易。

8.11.2 本期国债期货投资评价

根据本基金合同规定，本基金不参与国债期货交易。

8.12 投资组合报告附注

8.12.1

报告期内基金投资的前十名证券除铂力特（证券代码 688333）、海大集团（证券代码 002311）外其他证券的发行主体未有被监管部门立案调查，不存在报告编制日前一年内受到公开谴责、处罚的情形。

1、铂力特（证券代码 688333）

根据 2025 年 1 月 28 日发布的相关公告，该证券发行人因财务会计报告违规被陕西证监局责令改正。

根据 2025 年 7 月 9 日发布的相关公告，该证券发行人因财务会计报告违规被陕西证监局给予警示。

2、海大集团（证券代码 002311）

根据 2025 年 10 月 14 日发布的相关公告，该证券发行人因未按期申报税款被国家税务总局珠海市斗门区税务局白蕉税务分局责令改正。

根据 2025 年 11 月 7 日发布的相关公告，该证券发行人因未按期申报税款被国家税务总局珠海市斗门区税务局责令改正。

对上述证券的投资决策程序的说明：本基金投资上述证券的投资决策程序符合相关法律法规和公司制度的要求。

8.12.2

本基金投资的前十名股票没有超出基金合同规定的备选股票库，本基金管理人从制度和流程上要求股票必须先入库再买入。

8.12.3 期末其他各项资产构成

金额单位：人民币元

序号	名称	金额（元）
1	存出保证金	8,301.03
2	应收清算款	-
3	应收股利	-
4	应收利息	-
5	应收申购款	319.55
6	其他应收款	-
7	待摊费用	-
8	其他	-
9	合计	8,620.58

8.12.4 期末持有的处于转股期的可转换债券明细

本基金本报告期末未持有处于转股期的可转换债券。

8.12.5 期末前十名股票中存在流通受限情况的说明

本基金本报告期末投资前十名股票中不存在流通受限情况。

§ 9 基金份额持有人信息

9.1 期末基金份额持有人户数及持有人结构

份额单位：份

份额级别	持有人户数（户）	户均持有的基金份额	持有人结构			
			机构投资者		个人投资者	
			持有份额	占总份额比例	持有份额	占总份额比例
招商丰凯混合 A	136	14,779.24	756,963.18	37.66%	1,253,013.75	62.34%
招商丰凯混合 C	162	25,287.82	703,695.10	17.18%	3,392,932.02	82.82%
合计	298	20,491.96	1,460,658.28	23.92%	4,645,945.77	76.08%

注：机构投资者/个人投资者持有份额占总份额比例计算中，对下属分级基金，比例的分母采用各自级别的份额，对合计数，比例的分母采用下属分级基金份额的合计数（即期末基金份额总额）。

9.2 期末基金管理人的从业人员持有本基金的情况

项目	份额级别	持有份额总数（份）	占基金总份额比例
基金管理人所有从业人员持有本基金	招商丰凯混合 A	444,290.13	22.1042%
	招商丰凯混合 C	2,506,505.39	61.1846%
	合计	2,950,795.52	48.3214%

注：分级基金机构投资者/个人投资者持有份额占总份额比例计算中，对下属分级基金，比例的分母采用各自级别的份额，对合计数，比例的分母采用下属分级基金份额的合计数（即期末基金份额总额）。

9.3 期末基金管理人的从业人员持有本开放式基金份额总量区间情况

项目	份额级别	持有基金份额总量的数量区间（万份）
本公司高级管理人员、基金投资和部门负责人持有本开放式基金	招商丰凯混合 A	0
	招商丰凯混合 C	0~10
	合计	0~10
本基金基金经理持有本开放式基金	招商丰凯混合 A	0
	招商丰凯混合 C	>100

	合计	>100
--	----	------

§ 10 开放式基金份额变动

单位：份

项目	招商丰凯混合 A	招商丰凯混合 C
基金合同生效日(2016年8月24日)基金份额总额	600,006,764.99	12,198.09
本报告期期初基金份额总额	2,296,078.55	2,894,103.34
本报告期基金总申购份额	926,526.72	3,185,979.60
减：本报告期基金总赎回份额	1,212,628.34	1,983,455.82
本报告期期间基金拆分变动份额 (份额减少以“-”填列)	-	-
本报告期末基金份额总额	2,009,976.93	4,096,627.12

§ 11 重大事件揭示

11.1 基金份额持有人大会决议

本报告期末召开基金份额持有人大会。

11.2 基金管理人、基金托管人的专门基金托管部门的重大人事变动

根据本基金管理人 2025 年 5 月 20 日的公告，经招商基金管理有限公司第七届董事会 2025 年第四次会议审议通过，同意徐勇先生辞任公司总经理职务，聘任钟文岳先生为公司总经理。

根据本基金管理人 2025 年 5 月 30 日的公告，经招商基金管理有限公司第七届董事会 2025 年第五次会议审议通过，同意聘任王景女士、朱红裕先生、陈方元先生为公司首席（副总经理级）。

根据本基金管理人 2025 年 6 月 19 日的公告，经招商基金管理有限公司第七届董事会 2025 年第六次会议审议通过，同意董方先生辞任公司副总经理职务。

根据本基金管理人 2025 年 6 月 27 日的公告，经招商基金管理有限公司第七届董事会 2025 年第五次会议审议通过，同意聘任于立勇先生为公司首席（副总经理级）。

根据本基金管理人 2025 年 8 月 23 日的公告，经招商基金管理有限公司第七届董事会 2025 年第六次会议审议通过，同意杨渺先生辞任公司副总经理职务。

根据本基金管理人 2025 年 8 月 26 日的公告，经招商基金管理有限公司第七届董事会 2025 年第八次会议审议通过，同意聘任谭智勇先生为副总经理。

根据本基金管理人 2025 年 9 月 24 日的公告，经招商基金管理有限公司第七届董事会 2025 年第九次会议审议通过，同意王小青先生辞任公司董事长，由公司总经理钟文岳先生代为履行公司董事长职务。

根据本基金管理人 2025 年 11 月 27 日的公告，经招商基金管理有限公司第七届董事会 2025 年第十二次会议审议通过，同意王颖女士担任公司董事长（法定代表人）。

根据本基金管理人 2025 年 12 月 31 日的公告，经招商基金管理有限公司第七届董事会 2025 年第十四次会议审议通过，同意聘任李刚先生为公司首席（副总经理级）。

本报告期内，经中国银行股份有限公司研究决定，聘任边济东先生为资产托管部总经理。上述人事变动已按相关规定备案、公告。

11.3 涉及基金管理人、基金财产、基金托管业务的诉讼

本报告期无涉及本基金管理人、基金财产、基金托管业务的重大诉讼事项。

11.4 基金投资策略的改变

本报告期基金投资策略无改变。

11.5 为基金进行审计的会计师事务所情况

本基金自基金合同生效日起聘请德勤华永会计师事务所（特殊普通合伙）为本基金提供审计服务。本报告期内应付审计费为人民币 0.00 元。

11.6 管理人、托管人及相关从业人员受调查或处罚等情况

11.6.1 管理人受调查或处罚等情况

管理人受调查或处罚等情况	内容
受到调查或处罚等措施的主体	管理人
受到调查或处罚等措施的时间	2025 年 10 月 27 日
采取调查或处罚等措施的机构	中国证监会深圳监管局
受到调查或处罚等措施类型	行政监管措施
受到的具体措施类型	责令改正
受到调查或处罚等措施的原因	合规内控
受到处罚的依据	《公开募集证券投资基金管理人监督管理办法》《公开募集证券投资基金运作管理办法》《证券期货经营机构私募资产管理业务管理办法》《公开募集证券投资基金销售机构监督管理办法》《证券期货经营机构及其工作人员廉洁从业规定》《证券投资基金评价业务管理暂行办法》《证券基金经营机构董事、监事、

	高级管理人员及从业人员监督管理办法》
管理人采取整改措施的情况（如提出整改意见）	管理人已采取完善制度、优化流程等措施完成整改，并通过监管机构验收。
其他	-

11.6.2 管理人相关从业人员受调查或处罚等情况

管理人相关从业人员受调查或处罚等情况	内容
受到调查或处罚等措施的主体	高级管理人员 1
受到调查或处罚等措施的时间	2025 年 10 月 27 日
采取调查或处罚等措施的机构	中国证监会深圳监管局
受到调查或处罚等措施类型	行政监管措施
受到的具体措施类型	监管谈话
受到调查或处罚等措施的原因	合规内控
受到处罚的依据	《公开募集证券投资基金管理人监督管理办法》《证券期货经营机构私募资产管理业务管理办法》《公开募集证券投资基金销售机构监督管理办法》
管理人采取整改措施的情况（如提出整改意见）	管理人已采取完善制度、优化流程等措施完成整改，并通过监管机构验收。
其他	-

11.6.3 托管人受调查或处罚等情况

本报告期内，本基金托管人的基金托管业务履职不涉及受调查或处罚等情况。

11.6.4 托管人相关从业人员受调查或处罚等情况

本报告期内，本基金托管人相关从业人员的基金托管业务履职不涉及受调查或处罚等情况。

11.7 基金租用证券公司交易单元的有关情况

11.7.1 基金租用证券公司交易单元进行股票投资及佣金支付情况

金额单位：人民币元

券商名称	交易单元数量	股票交易		应支付该券商的佣金		备注
		成交金额	占当期股票成交总额的比例	佣金	占当期佣金总量的比例	
浙商证券	2	14,790,561.31	9.48%	6,594.71	9.48%	-
国金证券	1	14,050,732.00	9.01%	6,265.12	9.01%	-
华创证券	4	12,882,171.28	8.26%	5,744.10	8.26%	-
天风证券	2	11,787,818.71	7.55%	5,256.37	7.56%	本报告期减少 1 个
西部证券	1	8,596,920.00	5.51%	3,833.35	5.51%	-
东吴证券	6	8,409,684.24	5.39%	3,749.77	5.39%	-
华鑫证券	2	7,966,312.80	5.11%	3,552.53	5.11%	-

华泰证券	4	7,367,250.65	4.72%	3,285.11	4.72%	-
中信证券	8	6,339,736.66	4.06%	2,791.87	4.01%	本报告期减少 3 个
信达证券	2	6,097,574.92	3.91%	2,718.83	3.91%	-
国投证券	4	5,468,165.21	3.50%	2,437.50	3.51%	-
申万宏源	2	5,455,925.68	3.50%	2,432.91	3.50%	-
华源证券	2	5,195,560.29	3.33%	2,316.85	3.33%	-
国海证券	3	4,854,797.10	3.11%	2,164.77	3.11%	-
广发证券	6	4,727,756.37	3.03%	2,107.87	3.03%	本报告期减少 2 个
国信证券	3	4,674,053.86	3.00%	2,084.32	3.00%	-
财通证券	3	4,416,292.67	2.83%	1,968.69	2.83%	-
华福证券	2	4,326,763.99	2.77%	1,929.27	2.77%	-
招商证券	5	3,823,887.79	2.45%	1,704.92	2.45%	本报告期减少 1 个
北京证券	2	2,890,460.86	1.85%	1,288.81	1.85%	-
华西证券	3	2,485,360.00	1.59%	1,108.23	1.59%	-
国联民生	9	1,889,456.28	1.21%	842.68	1.21%	-
国盛证券	2	1,475,750.09	0.95%	658.11	0.95%	-
瑞银证券	2	1,373,827.00	0.88%	612.64	0.88%	本报告期新增
长江证券	4	1,280,325.00	0.82%	570.84	0.82%	-
德邦证券	4	1,199,457.88	0.77%	534.86	0.77%	-
中金公司	5	1,019,048.00	0.65%	454.33	0.65%	-
开源证券	2	904,194.29	0.58%	403.53	0.58%	-
方正证券	4	282,711.00	0.18%	126.06	0.18%	本报告期减少 3 个
长城证券	3	-	-	-	-	-
诚通证券	1	-	-	-	-	-
大通证券	1	-	-	-	-	-
第一创业	3	-	-	-	-	-
东北证券	3	-	-	-	-	-
东方财富	3	-	-	-	-	-
东方证券	3	-	-	-	-	-
东海证券	2	-	-	-	-	-
东兴证券	3	-	-	-	-	-
光大证券	3	-	-	-	-	-
国泰海通证券	7	-	-	-	-	-
国新证券	2	-	-	-	-	-
国元证券	2	-	-	-	-	-
华安证券	2	-	-	-	-	本报告期减少 3 个
华宝证券	4	-	-	-	-	-
华金证券	4	-	-	-	-	-
汇丰前海证券	2	-	-	-	-	本报告期新增
江海证券	1	-	-	-	-	-
金元证券	1	-	-	-	-	-
南京证券	1	-	-	-	-	-
平安证券	3	-	-	-	-	-

山西证券	6	-	-	-	-	-
上海证券	2	-	-	-	-	-
申港证券	1	-	-	-	-	-
世纪证券	1	-	-	-	-	-
首创证券	2	-	-	-	-	-
太平洋证券	2	-	-	-	-	-
天府证券	2	-	-	-	-	-
万和证券	1	-	-	-	-	-
五矿证券	2	-	-	-	-	-
湘财证券	2	-	-	-	-	本报告期减少 1 个
兴业证券	2	-	-	-	-	-
银河证券	1	-	-	-	-	-
英大证券	1	-	-	-	-	-
粤开证券	1	-	-	-	-	-
中航证券	2	-	-	-	-	-
中金财富证券	2	-	-	-	-	-
中泰证券	2	-	-	-	-	-
中信建投证券	2	-	-	-	-	本报告期减少 3 个
中银国际证券	3	-	-	-	-	-
中邮证券	2	-	-	-	-	-
甬兴证券	2	-	-	-	-	-

注：（一）选择标准

- 1、证券公司应财务状况良好，经营行为规范，合规风控能力和交易、研究等服务能力较强，并通过基金管理人的尽职调查。
- 2、被动股票型基金选择佣金费率相对较低，能够提供优质证券交易服务的证券公司。
- 3、被动股票型基金以外类型基金选择能够提供优质研究服务的证券公司。

（二）选择程序

- 1、基金管理人根据上述标准进行评估并确定选用的证券公司。
- 2、基金管理人与被选择的证券公司签订交易单元租用协议/证券经纪服务协议。

11.7.2 基金租用证券公司交易单元进行其他证券投资的情况

金额单位：人民币元

券商名称	债券交易		债券回购交易		权证交易	
	成交金额	占当期债券成交总额的比例	成交金额	占当期债券回购成交总额的比例	成交金额	占当期权证成交总额的比例
浙商证券	-	-	-	-	-	-
国金证券	-	-	-	-	-	-
华创证券	-	-	-	-	-	-
天风证券	-	-	-	-	-	-

西部证券	-	-	-	-	-	-
东吴证券	-	-	-	-	-	-
华鑫证券	-	-	-	-	-	-
华泰证券	-	-	-	-	-	-
中信证券	-	-	-	-	-	-
信达证券	-	-	-	-	-	-
国投证券	-	-	-	-	-	-
申万宏源	-	-	-	-	-	-
华源证券	-	-	-	-	-	-
国海证券	-	-	-	-	-	-
广发证券	-	-	-	-	-	-
国信证券	-	-	-	-	-	-
财通证券	-	-	-	-	-	-
华福证券	-	-	-	-	-	-
招商证券	-	-	-	-	-	-
北京证券	-	-	-	-	-	-
华西证券	-	-	-	-	-	-
国联民生	-	-	-	-	-	-
国盛证券	-	-	-	-	-	-
瑞银证券	-	-	-	-	-	-
长江证券	-	-	-	-	-	-
德邦证券	-	-	-	-	-	-
中金公司	-	-	-	-	-	-
开源证券	-	-	-	-	-	-
方正证券	-	-	-	-	-	-
长城证券	-	-	-	-	-	-
诚通证券	-	-	-	-	-	-
大通证券	-	-	-	-	-	-
第一创业	-	-	-	-	-	-
东北证券	-	-	-	-	-	-
东方财富	-	-	-	-	-	-
东方证券	-	-	-	-	-	-
东海证券	-	-	-	-	-	-
东兴证券	-	-	-	-	-	-
光大证券	-	-	-	-	-	-
国泰海通 证券	-	-	-	-	-	-
国新证券	-	-	-	-	-	-
国元证券	-	-	-	-	-	-
华安证券	-	-	-	-	-	-
华宝证券	-	-	-	-	-	-
华金证券	-	-	-	-	-	-
汇丰前海	-	-	-	-	-	-

证券							
江海证券	-	-	-	-	-	-	-
金元证券	-	-	-	-	-	-	-
南京证券	-	-	-	-	-	-	-
平安证券	-	-	-	-	-	-	-
山西证券	-	-	-	-	-	-	-
上海证券	-	-	-	-	-	-	-
申港证券	-	-	-	-	-	-	-
世纪证券	-	-	-	-	-	-	-
首创证券	-	-	-	-	-	-	-
太平洋证券	-	-	-	-	-	-	-
天府证券	-	-	-	-	-	-	-
万和证券	-	-	-	-	-	-	-
五矿证券	-	-	-	-	-	-	-
湘财证券	-	-	-	-	-	-	-
兴业证券	-	-	-	-	-	-	-
银河证券	-	-	-	-	-	-	-
英大证券	-	-	-	-	-	-	-
粤开证券	-	-	-	-	-	-	-
中航证券	-	-	-	-	-	-	-
中金财富证券	-	-	-	-	-	-	-
中泰证券	-	-	-	-	-	-	-
中信建投证券	-	-	-	-	-	-	-
中银国际证券	-	-	-	-	-	-	-
中邮证券	-	-	-	-	-	-	-
甬兴证券	-	-	-	-	-	-	-

11.8 其他重大事件

序号	公告事项	法定披露方式	法定披露日期
1	关于警惕冒用招商基金管理有限公司名义进行诈骗活动的特别提示公告	上海证券报、基金管理人网站及中国证监会基金电子披露网站	2025-01-14
2	招商丰凯灵活配置混合型证券投资基金 2024 年第 4 季度报告	基金管理人网站及中国证监会基金电子披露网站	2025-01-21
3	招商基金管理有限公司旗下基金 2024 年第 4 季度报告提示性公告	上海证券报及基金管理人网站	2025-01-21

4	招商基金管理有限公司关于招融资本私募股权基金管理（深圳）有限责任公司股东变更的公告	上海证券报、基金管理人网站及中国证监会基金电子披露网站	2025-03-08
5	招商丰凯灵活配置混合型证券投资基金 2024 年年度报告	基金管理人网站及中国证监会基金电子披露网站	2025-03-28
6	招商基金管理有限公司旗下基金 2024 年年度报告提示性公告	上海证券报及基金管理人网站	2025-03-28
7	招商基金管理有限公司关于运用固有资金投资旗下公募基金的公告	上海证券报、基金管理人网站及中国证监会基金电子披露网站	2025-04-08
8	招商丰凯灵活配置混合型证券投资基金 2025 年第 1 季度报告	基金管理人网站及中国证监会基金电子披露网站	2025-04-21
9	招商基金管理有限公司旗下基金 2025 年第 1 季度报告提示性公告	上海证券报及基金管理人网站	2025-04-21
10	招商基金管理有限公司关于提醒投资者持续完善身份信息资料的公告	上海证券报、基金管理人网站及中国证监会基金电子披露网站	2025-05-09
11	招商基金管理有限公司关于高级管理人员变更的公告	上海证券报、基金管理人网站及中国证监会基金电子披露网站	2025-05-20
12	招商基金管理有限公司关于高级管理人员变更的公告	上海证券报、基金管理人网站及中国证监会基金电子披露网站	2025-05-30
13	招商基金管理有限公司关于高级管理人员变更的公告	上海证券报、基金管理人网站及中国证监会基金电子披露网站	2025-06-19
14	招商基金管理有限公司关于高级管理人员变更的公告	上海证券报、基金管理人网站及中国证监会基金电子披露网站	2025-06-27
15	关于招商丰凯灵活配置混合型证券投资基金基金经理变更的公告	上海证券报、基金管理人网站及中国证监会基金电子披露网站	2025-07-01
16	招商丰凯灵活配置混合型证券投资基金（A 类份额）基金产品资料概要更新	基金管理人网站及中国证监会基金电子披露网站	2025-07-04
17	招商丰凯灵活配置混合型证券投资基金（C 类份额）基金产品资料概要更新	基金管理人网站及中国证监会基金电子披露网站	2025-07-04
18	招商丰凯灵活配置混合型证券投资基金更新的招募说明书（二零二五年第一号）	基金管理人网站及中国证监会基金电子披露网站	2025-07-04
19	招商丰凯灵活配置混合型证券投资基金 2025	基金管理人网站及中	2025-07-18

	年第 2 季度报告	中国证监会基金电子披露网站	
20	招商基金管理有限公司旗下基金 2025 年第 2 季度报告提示性公告	上海证券报及基金管理人网站	2025-07-18
21	招商丰凯灵活配置混合型证券投资基金（A 类份额）基金产品资料概要更新	基金管理人网站及中国证监会基金电子披露网站	2025-08-22
22	招商丰凯灵活配置混合型证券投资基金（C 类份额）基金产品资料概要更新	基金管理人网站及中国证监会基金电子披露网站	2025-08-22
23	招商丰凯灵活配置混合型证券投资基金更新的招募说明书（二零二五年第二号）	基金管理人网站及中国证监会基金电子披露网站	2025-08-22
24	招商基金管理有限公司关于高级管理人员变更的公告	上海证券报、基金管理人网站及中国证监会基金电子披露网站	2025-08-23
25	招商基金管理有限公司关于高级管理人员变更的公告	上海证券报、基金管理人网站及中国证监会基金电子披露网站	2025-08-26
26	招商丰凯灵活配置混合型证券投资基金 2025 年中期报告	基金管理人网站及中国证监会基金电子披露网站	2025-08-28
27	招商基金管理有限公司旗下基金 2025 年中期报告提示性公告	上海证券报及基金管理人网站	2025-08-28
28	招商基金管理有限公司关于高级管理人员变更的公告	上海证券报、基金管理人网站及中国证监会基金电子披露网站	2025-09-24
29	招商丰凯灵活配置混合型证券投资基金 2025 年第 3 季度报告	基金管理人网站及中国证监会基金电子披露网站	2025-10-27
30	招商基金管理有限公司旗下基金 2025 年第 3 季度报告提示性公告	上海证券报及基金管理人网站	2025-10-27
31	招商基金管理有限公司关于高级管理人员变更的公告	上海证券报、基金管理人网站及中国证监会基金电子披露网站	2025-11-27
32	招商基金管理有限公司关于高级管理人员变更的公告	上海证券报、基金管理人网站及中国证监会基金电子披露网站	2025-12-31

§ 12 影响投资者决策的其他重要信息

12.1 报告期内单一投资者持有基金份额比例达到或超过 20%的情况

投资者类别	报告期内持有基金份额变化情况					报告期末持有基金情况	
	序号	持有基金份额比例达到或者超过 20% 的时间区间	期初份额	申购份额	赎回份额	持有份额	份额占比
个人	1	20250410-20251231	351,864.88	2,084,625.06	-	2,436,489.94	39.90%

产品特有风险

本基金存在单一投资者持有基金份额比例达到或超过 20% 的情况，可能会出现集中赎回甚至巨额赎回从而引发基金净值剧烈波动，甚至引发基金的流动性风险，基金管理人可能无法及时变现基金资产以应对基金份额持有人的赎回申请，基金份额持有人可能无法及时赎回持有的全部基金份额。

注：1、报告期末持有份额占比按照四舍五入方法保留至小数点后第 2 位；

2、申购份额包含申购、定期定额投资、转换转入、红利再投资或者买入等业务增加的份额，赎回份额包含赎回、转换转出或者卖出等业务减少的份额。

§ 13 备查文件目录

13.1 备查文件目录

- 1、中国证券监督管理委员会批准设立招商基金管理有限公司的文件；
- 2、中国证券监督管理委员会批准招商丰凯灵活配置混合型证券投资基金设立的文件；
- 3、《招商丰凯灵活配置混合型证券投资基金基金合同》；
- 4、《招商丰凯灵活配置混合型证券投资基金托管协议》；
- 5、《招商丰凯灵活配置混合型证券投资基金招募说明书》；
- 6、基金管理人业务资格批件、营业执照。

13.2 存放地点

招商基金管理有限公司

地址：深圳市福田区深南大道 7088 号

13.3 查阅方式

上述文件可在招商基金管理有限公司互联网站上查阅，或者在营业时间内到招商基金管理有限公司查阅。

投资者对本报告书如有疑问，可咨询本基金管理人招商基金管理有限公司。

客户服务中心电话：400-887-9555

网址: <http://www.cmfcchina.com>

招商基金管理有限公司

2026 年 3 月 31 日