

华商主题精选混合型  
证券投资基金  
2025 年年度报告

2025 年 12 月 31 日

基金管理人：华商基金管理有限公司

基金托管人：中国建设银行股份有限公司

送出日期：2026 年 3 月 31 日

## § 1 重要提示及目录

### 1.1 重要提示

基金管理人的董事会、董事保证本报告所载资料不存在虚假记载、误导性陈述或重大遗漏，并对其内容的真实性、准确性和完整性承担个别及连带的法律责任。本年度报告已经三分之二以上独立董事签字同意，并由董事长签发。

基金托管人中国建设银行股份有限公司根据本基金合同规定，于 2026 年 03 月 27 日复核了本报告中的财务指标、净值表现、利润分配情况、财务会计报告、投资组合报告等内容，保证复核内容不存在虚假记载、误导性陈述或者重大遗漏。

基金管理人承诺以诚实信用、勤勉尽责的原则管理和运用基金资产，但不保证基金一定盈利。

基金的过往业绩并不代表其未来表现。投资有风险，投资者在作出投资决策前应仔细阅读本基金的招募说明书及其更新。

本报告中财务资料经安永华明会计师事务所（特殊普通合伙）审计。

本报告期自 2025 年 01 月 01 日起至 12 月 31 日止。

## 1.2 目录

<b>§ 1 重要提示及目录</b>	<b>2</b>
1.1 重要提示	2
1.2 目录	3
<b>§ 2 基金简介</b>	<b>5</b>
2.1 基金基本情况	5
2.2 基金产品说明	5
2.3 基金管理人和基金托管人	5
2.4 信息披露方式	5
2.5 其他相关资料	6
<b>§ 3 主要财务指标、基金净值表现及利润分配情况</b>	<b>6</b>
3.1 主要会计数据和财务指标	6
3.2 基金净值表现	7
3.3 过去三年基金的利润分配情况	8
<b>§ 4 管理人报告</b>	<b>8</b>
4.1 基金管理人及基金经理情况	8
4.2 管理人对报告期内本基金运作合规守信情况的说明	9
4.3 管理人对报告期内公平交易情况的专项说明	9
4.4 管理人对报告期内基金的投资策略和业绩表现的说明	10
4.5 管理人对宏观经济、证券市场及行业走势的简要展望	11
4.6 管理人内部有关本基金的监察稽核工作情况	12
4.7 管理人对报告期内基金估值程序等事项的说明	12
4.8 管理人对报告期内基金利润分配情况的说明	13
4.9 报告期内管理人对本基金持有人数或基金资产净值预警情形的说明	13
<b>§ 5 托管人报告</b>	<b>13</b>
5.1 报告期内本基金托管人合规守信情况声明	13
5.2 托管人对报告期内本基金投资运作合规守信、净值计算、利润分配等情况的说明	13
5.3 托管人对本年度报告中财务信息等内容真实、准确和完整发表意见	13
<b>§ 6 审计报告</b>	<b>14</b>
6.1 审计报告基本信息	14
6.2 审计报告的基本内容	14
<b>§ 7 年度财务报表</b>	<b>16</b>
7.1 资产负债表	16
7.2 利润表	17
7.3 净资产变动表	18
7.4 报表附注	20
<b>§ 8 投资组合报告</b>	<b>45</b>
8.1 期末基金资产组合情况	45
8.2 报告期末按行业分类的股票投资组合	46

8.3 期末按公允价值占基金资产净值比例大小排序的所有股票投资明细 .....	47
8.4 报告期内股票投资组合的重大变动 .....	49
8.5 期末按债券品种分类的债券投资组合 .....	54
8.6 期末按公允价值占基金资产净值比例大小排序的前五名债券投资明细 .....	54
8.7 期末按公允价值占基金资产净值比例大小排序的所有资产支持证券投资明细 .....	54
8.8 报告期末按公允价值占基金资产净值比例大小排序的前五名贵金属投资明细 .....	54
8.9 期末按公允价值占基金资产净值比例大小排序的前五名权证投资明细 .....	54
8.10 本基金投资股指期货的投资政策 .....	54
8.11 报告期末本基金投资的国债期货交易情况说明 .....	54
8.12 投资组合报告附注 .....	54
<b>§ 9 基金份额持有人信息 .....</b>	<b>55</b>
9.1 期末基金份额持有人户数及持有人结构 .....	55
9.2 期末基金管理人的从业人员持有本基金的情况 .....	55
9.3 期末基金管理人的从业人员持有本开放式基金份额总量区间情况 .....	55
<b>§ 10 开放式基金份额变动 .....</b>	<b>56</b>
<b>§ 11 重大事件揭示 .....</b>	<b>56</b>
11.1 基金份额持有人大会决议 .....	56
11.2 基金管理人、基金托管人的专门基金托管部门的重大人事变动 .....	56
11.3 涉及基金管理人、基金财产、基金托管业务的诉讼 .....	56
11.4 基金投资策略的改变 .....	56
11.5 为基金进行审计的会计师事务所情况 .....	56
11.6 管理人、托管人及相关从业人员受调查或处罚等情况 .....	57
11.7 基金租用证券公司交易单元的有关情况 .....	57
11.8 其他重大事件 .....	58
<b>§ 12 影响投资者决策的其他重要信息 .....</b>	<b>60</b>
12.1 报告期内单一投资者持有基金份额比例达到或超过 20%的情况 .....	60
12.2 影响投资者决策的其他重要信息 .....	60
<b>§ 13 备查文件目录 .....</b>	<b>60</b>
13.1 备查文件目录 .....	60
13.2 存放地点 .....	61
13.3 查阅方式 .....	61

## § 2 基金简介

### 2.1 基金基本情况

基金名称	华商主题精选混合型证券投资基金
基金简称	华商主题精选混合
基金主代码	630011
基金运作方式	契约型开放式
基金合同生效日	2012年5月31日
基金管理人	华商基金管理有限公司
基金托管人	中国建设银行股份有限公司
报告期末基金份额总额	91,740,222.84份
基金合同存续期	不定期

### 2.2 基金产品说明

投资目标	在有效管理投资风险的前提下，追求超过基准的投资回报及基金资产的长期稳定增值。
投资策略	本基金坚持“自上而下”为主、“自下而上”为辅的投资视角，在实际投资过程中充分体现“主题投资”这个核心理念。深入分析挖掘社会经济发展进程中各类投资主题得以产生和持续的内在驱动因素，重点投资于具有可持续发展前景的投资主题中的优质上市公司。具体投资策略详见基金合同。
业绩比较基准	沪深300指数收益率×75%+上证国债指数收益率×25%
风险收益特征	本基金是混合型证券投资基金，预期风险和预期收益高于债券型基金和货币市场基金，但低于股票型基金，属于证券投资基金中的中高预期风险和中高预期收益产品。

### 2.3 基金管理人和基金托管人

项目		基金管理人	基金托管人
名称		华商基金管理有限公司	中国建设银行股份有限公司
信息披露 负责人	姓名	高敏	王小飞
	联系电话	010-58573600	021-60637103
	电子邮箱	gaom@hsfund.com	wangxiaofei.zh@ccb.com
客户服务电话		4007008880	021-60637228
传真		010-58573520	021-60635778
注册地址		北京市西城区平安里西大街28号楼19层	北京市西城区金融大街25号
办公地址		北京市西城区平安里西大街28号楼19层	北京市西城区闹市口大街1号院1号楼
邮政编码		100035	100033
法定代表人		苏金奎	张金良

### 2.4 信息披露方式

本基金选定的信息披露报纸名称	证券时报
登载基金年度报告正文的管理人互联网网	<a href="http://www.hsfund.com">http://www.hsfund.com</a>

址	
基金年度报告备置地点	基金管理人及基金托管人的办公场所

## 2.5 其他相关资料

项目	名称	办公地址
会计师事务所	安永华明会计师事务所（特殊普通合伙）	北京市东城区东长安街1号东方广场安永大楼17层01-12室
注册登记机构	华商基金管理有限公司	北京市西城区平安里西大街28号楼19层

## § 3 主要财务指标、基金净值表现及利润分配情况

### 3.1 主要会计数据和财务指标

金额单位：人民币元

3.1.1 期间数据和指标	2025 年	2024 年	2023 年
本期已实现收益	69,113,637.84	-405,521.74	-55,753,457.20
本期利润	104,906,206.75	-8,988,978.84	-41,780,965.90
加权平均基金份额本期利润	0.9650	-0.0639	-0.2892
本期加权平均净值利润率	42.89%	-3.06%	-12.90%
本期基金份额净值增长率	53.97%	-3.86%	-12.21%
3.1.2 期末数据和指标	2025 年末	2024 年末	2023 年末
期末可供分配利润	113,154,304.81	62,283,312.47	67,884,052.57
期末可供分配基金份额利润	1.2334	0.4717	0.4768
期末基金资产净值	281,088,371.21	262,803,290.90	294,637,772.80
期末基金份额净值	3.064	1.990	2.070
3.1.3 累计期末指标	2025 年末	2024 年末	2023 年末

基金份额 累计净值 增长率	363.77%	201.21%	213.32%
---------------------	---------	---------	---------

注：1. 上述基金业绩指标不包括持有人认购或交易基金的各项费用，计入费用后实际收益水平要低于所列数字。

2. 本期已实现收益指基金本期利息收入、投资收益、其他收入（不含公允价值变动收益）扣除相关费用和信用减值损失后的余额，本期利润为本期已实现收益加上本期公允价值变动收益。

3. 对期末可供分配利润，采用期末资产负债表中未分配利润与未分配利润中已实现部分余额的孰低数。

### 3.2 基金净值表现

#### 3.2.1 基金份额净值增长率及其与同期业绩比较基准收益率的比较

阶段	份额净值增长率①	份额净值增长率标准差②	业绩比较基准收益率③	业绩比较基准收益率标准差④	①-③	②-④
过去三个月	9.31%	1.63%	-0.08%	0.71%	9.39%	0.92%
过去六个月	48.16%	1.53%	12.94%	0.68%	35.22%	0.85%
过去一年	53.97%	1.30%	13.49%	0.72%	40.48%	0.58%
过去三年	29.94%	1.30%	18.91%	0.80%	11.03%	0.50%
过去五年	40.87%	1.48%	-2.32%	0.85%	43.19%	0.63%
自基金合同生效起至今	363.77%	1.74%	83.77%	1.01%	280.00%	0.73%

#### 3.2.2 自基金合同生效以来基金份额累计净值增长率变动及其与同期业绩比较基准收益率变动的比较



注：①本基金合同生效日为 2012 年 5 月 31 日。

②根据基金合同的规定，自基金合同生效之日起 6 个月内基金各项资产配置比例需符合基金合同要求。本基金在建仓期结束时，各项资产配置比例符合基金合同有关投资比例的约定。

### 3.2.3 过去五年基金每年净值增长率及其与同期业绩比较基准收益率的比较

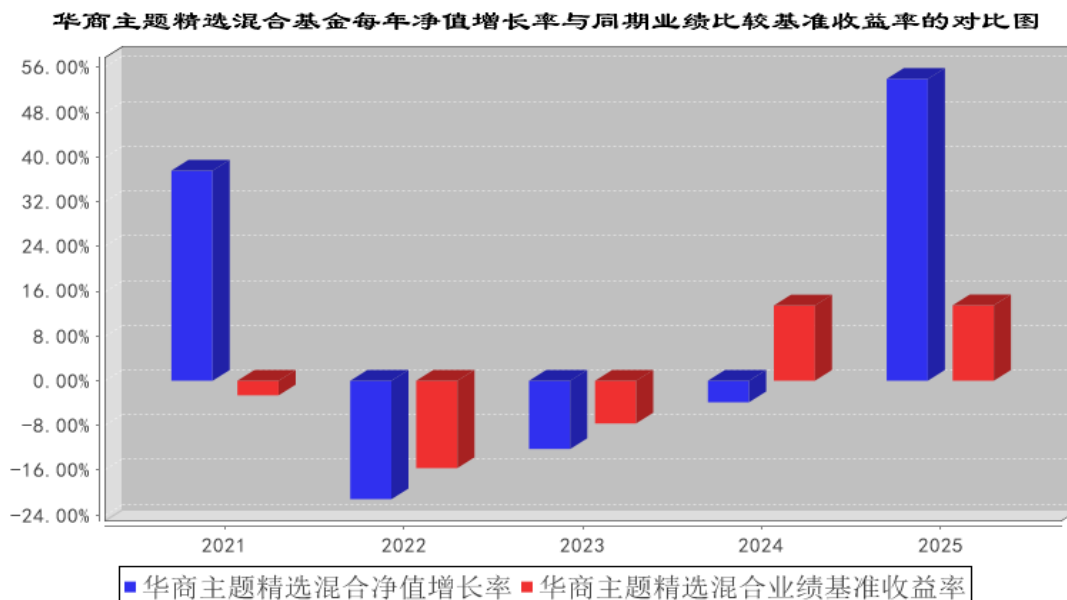

注：基金合同生效或增设基金份额类别当年按实际存续期计算，不按整个自然年度进行折算。

### 3.3 过去三年基金的利润分配情况

本基金过去三年均未进行利润分配。

## § 4 管理人报告

### 4.1 基金管理人及基金经理情况

#### 4.1.1 基金管理人及其管理基金的经验

华商基金管理有限公司经中国证监会证监基金字[2005]160 号文批准设立，成立于 2005 年 12 月 20 日，注册资本为 10000 万元人民币，注册地为北京市，经营范围为基金募集，基金销售，资产管理和中国证监会许可的其他业务。

华商基金管理有限公司在主动权益、固定收益、量化投资、FOF 投资等领域全面布局，为投资者提供专业的资产管理服务。

#### 4.1.2 基金经理（或基金经理小组）及基金经理助理简介

姓名	职务	任本基金的基金经理（助理）期限		证券从业年限	说明
		任职日期	离任日期		
伍文友	基金经理	2021 年	-	15.3	男，中国籍，经济学硕士，具有基金从业

		11 月 10 日		年	资格。2010 年 6 月至 2012 年 1 月，就职于中国人寿资产管理有限公司，任助理研究员；2012 年 1 月至 2015 年 4 月，就职于建信基金管理有限责任公司，任行业研究员；2015 年 5 月至 2021 年 7 月，就职于融通基金管理有限公司，任基金经理；2021 年 8 月加入华商基金管理有限公司，2021 年 11 月 10 日起至今担任华商主题精选混合型证券投资基金的基金经理；2023 年 1 月 10 日至 2025 年 3 月 14 日担任华商龙头优势混合型证券投资基金的基金经理；2023 年 9 月 26 日至 2025 年 6 月 4 日担任华商先进制造混合型证券投资基金的基金经理。
--	--	-----------	--	---	--------------------------------------------------------------------------------------------------------------------------------------------------------------------------------------------------------------------------------------------------------------------------------------------------------------------------

注：①“任职日期”和“离职日期”分别指根据公司对外披露的聘任日期和解聘日期。

②证券从业年限计算标准遵从中国证监会《证券投资基金经营机构董事、监事、高级管理人员及从业人员监督管理办法》的相关规定。

## 4.2 管理人对报告期内本基金运作合规守信情况的说明

在本报告期内，基金管理人不存在损害基金份额持有人利益的行为。基金管理人勤勉尽责地为基金份额持有人谋求利益，严格遵守了《证券投资基金法》及其他有关法律法规、基金合同的规定。

## 4.3 管理人对报告期内公平交易情况的专项说明

### 4.3.1 公平交易制度和控制方法

本基金管理人严格执行《证券投资基金管理公司公平交易制度指导意见》和公司内部公平交易制度，在研究分析、投资决策、交易执行等各个环节，公平对待旗下所有投资组合。

公司建立投研管理平台并定期举行投研晨会、投研联席会等，建立健全投资授权制度，确保各投资组合公平获得研究资源，享有公平的投资决策机会。

针对公司旗下所有投资组合的交易所公开竞价交易，通过交易系统内的公平交易程序，对于不同投资组合同日同向买卖同一证券的指令自动进行比例分配。针对场外网下交易业务，公司依照《证券投资基金管理公司公平交易制度指导意见》和公司内部场外、网下交易业务的相关规定，确保各投资组合享有公平的交易执行机会。对于以公司名义进行的交易严格按照发行分配的原则或价格优先、比例分配的原则在各投资组合间进行分配。

### 4.3.2 公平交易制度的执行情况

报告期内，系统的公平交易程序运作良好，未出现异常情况。场外、网下业务公平交易制度执行情况良好，未出现异常情况。

公司对旗下各投资组合的交易行为进行监控和分析,对各投资组合不同时间窗口(1日、3日、5日)内的同向交易的溢价金额与溢价率进行了 T 检验,统计了溢价率占优比例。本报告期内,未出现违反公平交易制度的情况,公司旗下各基金不存在利益输送的行为。

### 4.3.3 异常交易行为的专项说明

为规范投资行为,公平对待投资组合,公司制定了《异常交易管理办法》,对包括可能显著影响市场价格、可能导致不公平交易、可能涉嫌利益输送等异常交易行为做出了界定及相应的防范、控制措施。

报告期内,公司旗下所有投资组合参与的交易所公开竞价交易中,同日反向交易成交较少的单边交易量超过该证券当日成交量的 5%的交易共 4 次,均为指数量化投资组合因投资策略需要和其他组合发生的反向交易。报告期内,未发现本基金有可能导致不公平交易和利益输送的异常交易。

## 4.4 管理人对报告期内基金的投资策略和业绩表现的说明

### 4.4.1 报告期内基金投资策略和运作分析

2025 年,全球经济经历了较强的干扰,主要受关税贸易冲突和地缘政治军事冲突的影响。随之而来的是,经济全球化面临的不确定性进一步增多,甚至遭遇了逆流。随着油气煤为代表的能源价格回落,相关行业的景气度也随之回落,但贵金属、工业金属及部分战略小金属的价格却表现强势,不断创出历史新高,超出了市场预期。世界经济大国主动挑起关税和贸易争端,使得全球贸易面临的风险不断加大,进而也加大了国内外资本市场的波动。自 2023 年下半年以来,国内经济增长动能有所减弱,稳增长政策开始持续加码。同时,决策层及相关部门对资本市场的支持力度也在不断加大。自 2024 年 9 月中下旬以来,经济稳增长和提振资本市场信心的政策措施出现了加速迹象。展望 2026 年,国内经济稳增长的政策将继续发力,未来也值得期待,因为稳增长就是稳就业、稳民生,所以我们对国内经济的长期前景并不悲观。中长期来看,我国经济的韧性较强,潜力较大,在全球产业链中的比较优势仍在。改革、开放与创新有望加快,资源品、高端装备制造、集成电路、新能源、人工智能、智能驾驶、信息技术应用创新、国防军工等行业有望加速发展。展望未来,国内经济的基本盘是稳定的,这对稳定市场信心和增加市场活力有重要作用。纵观全局,新质生产力的发展将提速,“科技强国”的紧迫性及重要性更加显现,发展的安全保障也更加重要,改革、开放、转型升级和创新仍然是我国经济发展的主线。

2025 年,国内证券市场虽然面临波动但整体较强,热点较多,交易也更加活跃,表明市场信心进一步加强。展望未来,稳增长及稳市场的相关政策有望继续出台,市场信心有望进一步恢复。人工智能的产业趋势开始出现,部分企业有望受益,需要精选个股及细分领域。出口产业链开始

出现一定分化，竞争力偏强的行业和公司持续赢得海外的市场份额和利润。综合来看，部分景气板块和优质个股仍具备较好的投资价值，行业景气度、公司的内生性成长及盈利能力是关键。而良好的经营性现金流也是内生成长的必然要求。我们继续围绕“好行业”、“好公司”和“好价格”这三个核心要素进行行业和个股选择，积极布局景气度较高的行业及优质个股。我们认为，中长期投资机会比较确定的行业包括资源品、高端装备制造、集成电路、新能源、人工智能、智能驾驶、信息技术应用创新、国防军工等，以及其他我们在全球产业分工中拥有明显比较优势的行业和公司。

报告期内，本基金的主要投资策略是围绕经济转型升级、科技强国、统筹发展与安全的大背景，寻找中长期景气度向上以及成长趋势较强的行业及个股。一方面，从全球及国内宏观经济、产业政策、产业竞争格局、行业供需结构及景气度等维度把握细分板块的投资机会；同时，坚持自下而上精选个股，从技术壁垒、研发创新能力、管理层水平及公司治理结构等维度挖掘优质成长个股，以此获得中长期投资回报。

#### 4.4.2 报告期内基金的业绩表现

截至本报告期末华商主题精选混合型证券投资基金份额净值为 3.064 元，份额累计净值为 3.964 元，本报告期基金份额净值增长率为 53.97%，同期基金业绩比较基准的收益率为 13.49%。

#### 4.5 管理人对宏观经济、证券市场及行业走势的简要展望

展望 2026 年，全球经济仍然面临较多的不确定性，世界政治、经济、外交和局部地缘冲突的变数仍然较多。我国宏观经济将保持韧性，同时也面临一定压力和挑战。我们对国内经济的中长期前景有信心，仍然期待改革和转型提速为我国经济的中长期发展注入活力，这是国内证券市场稳中向好的基石。中国制造业的全球比较优势仍在，产业升级和创新在不断推进。在稳增长、保就业的大背景下，国内政策组合陆续出台并持续加码，这对稳定市场信心和增加市场活力有重要作用。展望未来，相关政策的进度和力度有望超预期，所以，我们对国内证券市场的投资前景较乐观，同时认为决胜的关键在于板块结构和个股的选择。

党的十九大以来，“创新”被提升到新的高度，高端先进制造业成为“创新”的先锋。“高质量发展”、“新质生产力”和“统筹发展和安全”等成为了我国经济社会发展的必然要求和时代趋势。基于此，资源品、高端装备制造、集成电路、新能源、人工智能、智能驾驶、信息技术应用创新、国防军工等受到市场及产业资本的重点关注，这些产业的机会在逐步呈现或正在酝酿中。自 2018 年以来，全球贸易保护主义不断抬头，国际形势愈加复杂，经济全球化面临着较大挑战，这使我们更加清醒地认识到“科技强国”和“高质量发展”的紧迫性与重要性。“科技兴国、制造立国”有望在全社会、全市场激起科技创新、先进制造的时代浪潮。我们认为，中长期投资机会

比较确定的行业包括资源品、高端装备制造、集成电路、新能源、人工智能、智能驾驶、信息技术应用创新、国防军工等，以及我们在全球产业分工中拥有明显比较优势的行业和公司。

#### 4.6 管理人内部有关本基金的监察稽核工作情况

报告期内，本基金管理人从合法、合规、保障基金持有人利益出发，由督察长领导独立于各业务部门的监察稽核部对基金投资运作、公司经营管理及员工行为的合法、合规性等进行了监察稽核，通过开展合规审查、合规咨询、合规宣导与培训、合规检查、合规报告等工作流程，及时发现情况、提出整改意见、督促有关业务部门整改并跟踪改进落实情况，并通过各类报告、报表及时向公司管理层、董事会以及监管机构进行汇报，实现了对合规风险的有效识别和主动管理，提高了业务部门及人员的合规意识和自我约束能力。

监察稽核工作的重点是：国家法律法规及行业监管规则的执行情况；基金合同的遵守情况；公司内部规章制度的执行情况；信息隔离管理机制建设和执行情况；信息系统安全建设和运行情况与员工职业操守规范情况等。

(1) 进一步完善制度建设，构建适时、全面、严谨的内部控制体系。本基金管理人根据法律法规变动及公司业务发展的需要，及时制定及修订了相关管理制度，对原有制度体系进行了持续的更新和完善，对现有的制度体系进行了进一步梳理，同时，根据公司实际业务情况不断细化制度流程，进一步强化内部控制。

(2) 全面加强风险监控，不断提高风险管理水平。本基金管理人在原有基础上进一步提升内控管理水平，确保内部控制的独立性和权威性，事前、事中、事后风险控制有效结合，通过多种形式提高内控管理质量、优化风险管理水平。

(3) 有计划地开展合规检查工作，保障公司的经营管理和全体员工的执业行为符合法律法规和准则。本年度内，本基金管理人深入开展各项监察稽核工作，对证券库管理、信用研究管理、场外网下交易业务、证券交易费用管理、首发证券业务、移动通讯工具管理与信息监控、内幕交易防控、公募基金分红业务、员工投资行为管理、关联交易管理、权限管理、信息技术、销售适用性管理、反洗钱工作等方面进行专项稽核，对全体员工守法合规行为进行监督，从而较好地防范合规风险。

(4) 强化合规宣导和培训。本基金管理人及时向全体员工宣导最新法律法规及自律规则，通过组织各类合规培训持续向全体员工传达监管政策要点及监管会议精神，通报行业风险事件及监管通报案例情况，督促全体员工规范执业，从而推动公司合规文化建设，形成公司合规共识。

#### 4.7 管理人对报告期内基金估值程序等事项的说明

本基金管理人严格按照企业会计准则、中国证监会和中国证券投资基金业协会颁布的相关规

定及基金合同中关于估值的约定，对基金所持投资品种进行估值。本基金管理人设立基金估值小组，负责组织制定、定期审核及适时修订基金估值政策和程序，研究、指导基金估值业务。小组成员均具有多年证券、基金从业经验，具备基金估值运作、行业研究、风险管理或法律合规等领域专业胜任能力。基金经理可参与估值原则和方法的讨论，但不参与估值原则和方法的最终决策和日常估值的执行。

参与估值流程的各方还包括本基金托管人和会计师事务所。本基金托管人根据法律法规要求履行估值及净值计算的复核责任。会计师事务所对报告期间基金估值技术的适当性发表审核意见。上述参与估值流程各方之间不存在任何重大利益冲突。

本基金管理人已与中债金融估值中心有限公司及中证指数有限公司签署服务协议，由其按合同约定提供相关投资品种的估值数据，以及流通受限股票的流动性折扣数据。

#### 4.8 管理人对报告期内基金利润分配情况的说明

本基金本报告期内未实施利润分配。

#### 4.9 报告期内管理人对本基金持有人数或基金资产净值预警情形的说明

本报告期内，本基金未出现连续二十个工作日基金份额持有人数量不满二百人或者基金资产净值低于五千万元的情形。

## § 5 托管人报告

### 5.1 报告期内本基金托管人遵规守信情况声明

本报告期，中国建设银行股份有限公司在本基金的托管过程中，严格遵守了《证券投资基金法》、基金合同、托管协议和其他有关规定，不存在损害基金份额持有人利益的行为，完全尽职尽责地履行了基金托管人应尽的义务。

### 5.2 托管人对报告期内本基金投资运作遵规守信、净值计算、利润分配等情况的说明

本报告期，本基金托管人按照国家有关规定、基金合同、托管协议和其他有关规定，对本基金的基金资产净值计算、基金费用开支等方面进行了认真的复核，对本基金的投资运作方面进行了监督，未发现基金管理人有关损害基金份额持有人利益的行为。

报告期内，本基金利润分配情况符合法律法规和基金合同的相关约定。

### 5.3 托管人对本年度报告中财务信息等内容的真实、准确和完整发表意见

本托管人复核审查了本报告中的财务指标、净值表现、利润分配情况、财务会计报告、投资组合报告等内容，保证复核内容不存在虚假记载、误导性陈述或者重大遗漏。

## § 6 审计报告

### 6.1 审计报告基本信息

财务报表是否经过审计	是
审计意见类型	标准无保留意见
审计报告编号	安永华明（2026）审字第 70019637_A10 号

### 6.2 审计报告的基本内容

审计报告标题	审计报告
审计报告收件人	华商主题精选混合型证券投资基金全体基金份额持有人
审计意见	<p>我们审计了华商主题精选混合型证券投资基金的财务报表，包括 2025 年 12 月 31 日的资产负债表，2025 年度的利润表、净资产变动表以及相关财务报表附注。</p> <p>我们认为，后附的华商主题精选混合型证券投资基金的财务报表在所有重大方面按照企业会计准则的规定编制，公允反映了华商主题精选混合型证券投资基金 2025 年 12 月 31 日的财务状况以及 2025 年度的经营成果和净值变动情况。</p>
形成审计意见的基础	<p>我们按照中国注册会计师审计准则的规定执行了审计工作。审计报告的“注册会计师对财务报表审计的责任”部分进一步阐述了我们在这些准则下的责任。按照《中国注册会计师独立性准则第 1 号——财务报表审计和审阅业务对独立性的要求》和中国注册会计师职业道德守则，我们独立于华商主题精选混合型证券投资基金，并履行了职业道德方面的其他责任。我们在审计中遵循了对公众利益实体审计的独立性要求。我们相信，我们获取的审计证据是充分、适当的，为发表审计意见提供了基础。</p>
强调事项	-
其他事项	-
其他信息	<p>华商主题精选混合型证券投资基金管理层对其他信息负责。其他信息包括年度报告中涵盖的信息，但不包括财务报表和我们的审计报告。</p> <p>我们对财务报表发表的审计意见不涵盖其他信息，我们也不对其他信息发表任何形式的鉴证结论。</p> <p>结合我们对财务报表的审计，我们的责任是阅读其他信息，在此过程中，考虑其他信息是否与财务报表或我们在审计过程中了解到的情况存在重大不一致或者似乎存在重大错报。</p> <p>基于我们已执行的工作，如果我们确定其他信息存在重大错报，我们应当报告该事实。在这方面，我们无任何事项需要报告。</p>
管理层和治理层对财务报表的责任	<p>管理层负责按照企业会计准则的规定编制财务报表，使其实现公允反映，并设计、执行和维护必要的内部控制，以使财务报表不存在由于舞弊或错误导致的重大错报。</p> <p>在编制财务报表时，管理层负责评估华商主题精选混合型</p>

	<p>证券投资基金的持续经营能力，披露与持续经营相关的事项（如适用），并运用持续经营假设，除非计划进行清算、终止运营或别无其他现实的选择。</p> <p>治理层负责监督华商主题精选混合型证券投资基金的财务报告过程。</p>
<p>注册会计师对财务报表审计的责任</p>	<p>我们的目标是对财务报表整体是否不存在由于舞弊或错误导致的重大错报获取合理保证，并出具包含审计意见的审计报告。合理保证是高水平的保证，但并不能保证按照审计准则执行的审计在某一重大错报存在时总能发现。错报可能由于舞弊或错误导致，如果合理预期错报单独或汇总起来可能影响财务报表使用者依据财务报表作出的经济决策，则通常认为错报是重大的。</p> <p>在按照审计准则执行审计工作的过程中，我们运用职业判断，并保持职业怀疑。同时，我们也执行以下工作：</p> <p>（1）识别和评估由于舞弊或错误导致的财务报表重大错报风险，设计和实施审计程序以应对这些风险，并获取充分、适当的审计证据，作为发表审计意见的基础。由于舞弊可能涉及串通、伪造、故意遗漏、虚假陈述或凌驾于内部控制之上，未能发现由于舞弊导致的重大错报的风险高于未能发现由于错误导致的重大错报的风险。</p> <p>（2）了解与审计相关的内部控制，以设计恰当的审计程序，但目的并非对内部控制的有效性发表意见。</p> <p>（3）评价管理层选用会计政策的恰当性和作出会计估计及相关披露的合理性。</p> <p>（4）对管理层使用持续经营假设的恰当性得出结论。同时，根据获取的审计证据，就可能导致对华商主题精选混合型证券投资基金持续经营能力产生重大疑虑的事项或情况是否存在重大不确定性得出结论。如果我们得出结论认为存在重大不确定性，审计准则要求我们在审计报告中提请报表使用者注意财务报表中的相关披露；如果披露不充分，我们应当发表非无保留意见。我们的结论基于截至审计报告日可获得的信息。然而，未来的事项或情况可能导致华商主题精选混合型证券投资基金不能持续经营。</p> <p>（5）评价财务报表的总体列报（包括披露）、结构和内容，并评价财务报表是否公允反映相关交易和事项。</p> <p>我们与治理层就计划的审计范围、时间安排和重大审计发现等事项进行沟通，包括沟通我们在审计中识别出的值得关注的内部控制缺陷。</p>
<p>会计师事务所的名称</p>	<p>安永华明会计师事务所（特殊普通合伙）</p>
<p>注册会计师的姓名</p>	<p>王珊珊   王蕊</p>
<p>会计师事务所的地址</p>	<p>北京市东城区东长安街 1 号东方广场安永大楼 17 层 01-12 室</p>
<p>审计报告日期</p>	<p>2026 年 3 月 31 日</p>

## § 7 年度财务报表

### 7.1 资产负债表

会计主体：华商主题精选混合型证券投资基金

报告截止日：2025 年 12 月 31 日

单位：人民币元

资产	附注号	本期末 2025 年 12 月 31 日	上年度末 2024 年 12 月 31 日
<b>资产：</b>			
货币资金	7.4.7.1	22,048,760.80	21,377,878.70
结算备付金		1,004,441.21	521,402.27
存出保证金		109,023.11	55,679.43
交易性金融资产	7.4.7.2	258,885,077.43	241,644,254.68
其中：股票投资		258,885,077.43	241,644,254.68
基金投资		-	-
债券投资		-	-
资产支持证券投资		-	-
贵金属投资		-	-
其他投资		-	-
衍生金融资产	7.4.7.3	-	-
买入返售金融资产	7.4.7.4	-	-
债权投资		-	-
其中：债券投资		-	-
资产支持证券投资		-	-
其他投资		-	-
其他债权投资		-	-
其他权益工具投资		-	-
应收清算款		2,360,146.58	2,106.30
应收股利		-	-
应收申购款		75,852.44	123,730.30
递延所得税资产		-	-
其他资产	7.4.7.5	-	-
资产总计		284,483,301.57	263,725,051.68
<b>负债和净资产</b>	<b>附注号</b>	<b>本期末 2025 年 12 月 31 日</b>	<b>上年度末 2024 年 12 月 31 日</b>
<b>负债：</b>			
短期借款		-	-
交易性金融负债		-	-
衍生金融负债	7.4.7.3	-	-
卖出回购金融资产款		-	-
应付清算款		1,687,298.98	-
应付赎回款		787,754.08	269,104.38

应付管理人报酬		285,411.11	272,956.29
应付托管费		47,568.52	45,492.71
应付销售服务费		-	-
应付投资顾问费		-	-
应交税费		-	-
应付利润		-	-
递延所得税负债		-	-
其他负债	7.4.7.6	586,897.67	334,207.40
负债合计		3,394,930.36	921,760.78
<b>净资产：</b>			
实收基金	7.4.7.7	91,740,222.84	132,043,391.98
其他综合收益	7.4.7.8	-	-
未分配利润	7.4.7.9	189,348,148.37	130,759,898.92
净资产合计		281,088,371.21	262,803,290.90
负债和净资产总计		284,483,301.57	263,725,051.68

注：报告截止日 2025 年 12 月 31 日，基金份额净值 3.064 元，基金份额总额 91,740,222.84 份。

## 7.2 利润表

会计主体：华商主题精选混合型证券投资基金

本报告期：2025 年 1 月 1 日至 2025 年 12 月 31 日

单位：人民币元

项目	附注号	本期 2025 年 1 月 1 日至 2025 年 12 月 31 日	上年度可比期间 2024 年 1 月 1 日至 2024 年 12 月 31 日
<b>一、营业总收入</b>		108,517,023.77	-4,692,802.77
1. 利息收入		75,062.00	107,391.12
其中：存款利息收入	7.4.7.10	75,062.00	97,585.92
债券利息收入		-	-
资产支持证券利息收入		-	-
买入返售金融资产收入		-	9,805.20
其他利息收入		-	-
2. 投资收益（损失以“-”填列）		72,555,723.82	3,698,685.97
其中：股票投资收益	7.4.7.11	68,721,278.41	-9,313,398.99
基金投资收益		-	-
债券投资收益	7.4.7.12	-	-
资产支持证券投资	7.4.7.13	-	-
收益			
贵金属投资收益	7.4.7.14	-	-
衍生工具收益	7.4.7.15	-	-
股利收益	7.4.7.16	3,834,445.41	13,012,084.96

以摊余成本计量的金融资产终止确认产生的收益		-	-
其他投资收益		-	-
3. 公允价值变动收益（损失以“-”号填列）	7.4.7.17	35,792,568.91	-8,583,457.10
4. 汇兑收益（损失以“-”号填列）		-	-
5. 其他收入（损失以“-”号填列）	7.4.7.18	93,669.04	84,577.24
<b>减：二、营业总支出</b>		<b>3,610,817.02</b>	<b>4,296,176.07</b>
1. 管理人报酬		2,942,033.13	3,529,296.71
其中：暂估管理人报酬		-	-
2. 托管费		490,338.89	588,216.11
3. 销售服务费		-	-
4. 投资顾问费		-	-
5. 利息支出		-	-
其中：卖出回购金融资产支出		-	-
6. 信用减值损失	7.4.7.19	-	-
7. 税金及附加		-	-
8. 其他费用	7.4.7.20	178,445.00	178,663.25
<b>三、利润总额（亏损总额以“-”号填列）</b>		<b>104,906,206.75</b>	<b>-8,988,978.84</b>
减：所得税费用		-	-
<b>四、净利润（净亏损以“-”号填列）</b>		<b>104,906,206.75</b>	<b>-8,988,978.84</b>
<b>五、其他综合收益的税后净额</b>		<b>-</b>	<b>-</b>
<b>六、综合收益总额</b>		<b>104,906,206.75</b>	<b>-8,988,978.84</b>

### 7.3 净资产变动表

会计主体：华商主题精选混合型证券投资基金

本报告期：2025 年 1 月 1 日至 2025 年 12 月 31 日

单位：人民币元

项目	本期 2025 年 1 月 1 日至 2025 年 12 月 31 日		
	实收基金	未分配利润	净资产合计
一、上期期末净资产	132,043,391.98	130,759,898.92	262,803,290.90
二、本期期初净资产	132,043,391.98	130,759,898.92	262,803,290.90
三、本期增减变动额（减少以“-”号填列）	-40,303,169.14	58,588,249.45	18,285,080.31

列)			
(一)、综合收益总额	-	104,906,206.75	104,906,206.75
(二)、本期基金份额交易产生的净资产变动数(净资产减少以“-”号填列)	-40,303,169.14	-46,317,957.30	-86,621,126.44
其中:1.基金申购款	23,289,152.18	34,930,798.53	58,219,950.71
2.基金赎回款	-63,592,321.32	-81,248,755.83	-144,841,077.15
(三)、本期向基金份额持有人分配利润产生的净资产变动(净资产减少以“-”号填列)	-	-	-
四、本期期末净资产	91,740,222.84	189,348,148.37	281,088,371.21
项目	上年度可比期间		
	2024年1月1日至2024年12月31日		
	实收基金	未分配利润	净资产合计
一、上期期末净资产	142,366,782.99	152,270,989.81	294,637,772.80
二、本期期初净资产	142,366,782.99	152,270,989.81	294,637,772.80
三、本期增减变动额(减少以“-”号填列)	-10,323,391.01	-21,511,090.89	-31,834,481.90
(一)、综合收益总额	-	-8,988,978.84	-8,988,978.84
(二)、本期基金份额交易产生的净资产变动数(净资产减少以“-”号填列)	-10,323,391.01	-12,522,112.05	-22,845,503.06
其中:1.基金申购款	55,084,713.86	66,847,507.99	121,932,221.85
2.基金赎回款	-65,408,104.87	-79,369,620.04	-144,777,724.91
(三)、本期向基金份额持有人分配利润产生的净资产变动(净资产减少以“-”号填列)	-	-	-
四、本期期末净资产	132,043,391.98	130,759,898.92	262,803,290.90

报表附注为财务报表的组成部分。

本报告 7.1 至 7.4 财务报表由下列负责人签署：

<u>王小刚</u>	<u>程蕾</u>	<u>程蕾</u>
基金管理人负责人	主管会计工作负责人	会计机构负责人

## 7.4 报表附注

### 7.4.1 基金基本情况

华商主题精选混合型证券投资基金(原名为华商主题精选股票型证券投资基金,以下简称“本基金”)经中国证券监督管理委员会(以下简称“中国证监会”)证监许可[2011]第 1858 号《关于核准华商主题精选股票型证券投资基金募集的批复》核准,由华商基金管理有限公司依照《中华人民共和国证券投资基金法》和《华商主题精选股票型证券投资基金基金合同》负责公开募集。本基金为契约型开放式基金,存续期限不定。本基金经普华永道中天会计师事务所有限公司普华永道中天验字(2012)第 184 号验资报告予以验证。经向中国证监会备案,《华商主题精选股票型证券投资基金基金合同》于 2012 年 5 月 31 日生效,基金合同生效日的基金份额总额为 406,319,366.61 份基金份额,其中认购资金利息折合 19,000.22 份基金份额。本基金的基金管理人为华商基金管理有限公司,基金托管人为中国建设银行股份有限公司。

根据 2014 年 8 月 8 日施行的《公开募集证券投资基金运作管理办法》,自 2015 年 8 月 6 日起华商主题精选股票型证券投资基金变更为华商主题精选混合型证券投资基金。

### 7.4.2 会计报表的编制基础

本财务报表系按照财政部颁布的《企业会计准则——基本准则》以及其后颁布及修订的具体会计准则、解释以及《资产管理产品相关会计处理规定》和其他相关规定(统称“企业会计准则”)编制,同时,在信息披露和估值方面,也参考了中国证监会颁布的《中国证券监督管理委员会关于证券投资基金估值业务的指导意见》、《公开募集证券投资基金信息披露管理办法》、《证券投资基金信息披露内容与格式准则》第 2 号《年度报告的内容与格式》、《证券投资基金信息披露编报规则》第 3 号《会计报表附注的编制及披露》、《证券投资基金信息披露 XBRL 模板第 3 号〈年度报告和中期报告〉》以及中国证监会和中国证券投资基金业协会颁布的其他相关规定。

本财务报表以本基金持续经营为基础列报。

### 7.4.3 遵循企业会计准则及其他有关规定的声明

本财务报表符合企业会计准则的要求,真实、完整地反映了本基金于 2025 年 12 月 31 日的财务状况以及 2025 年度的经营成果和净资产变动情况。

## 7.4.4 重要会计政策和会计估计

### 7.4.4.1 会计年度

本基金会计年度采用公历年度，即每年自 1 月 1 日起至 12 月 31 日止。

### 7.4.4.2 记账本位币

本基金记账本位币和编制本财务报表所采用的货币均为人民币。除有特别说明外，均以人民币元为单位表示。

### 7.4.4.3 金融资产和金融负债的分类

金融工具是指形成本基金的金融资产（或负债），并形成其他单位的金融负债（或资产）或权益工具的合同。

#### （1）金融资产分类

本基金的金融资产于初始确认时根据管理金融资产的业务模式和金融资产的合同现金流量特征分类为：以公允价值计量且其变动计入当期损益的金融资产、以摊余成本计量的金融资产；

#### （2）金融负债分类

除由于金融资产转移不符合终止确认条件或继续涉入被转移金融资产所形成的金融负债以外，本基金的金融负债于初始确认时分类为：以公允价值计量且其变动计入当期损益的金融负债、以摊余成本计量的金融负债。

### 7.4.4.4 金融资产和金融负债的初始确认、后续计量和终止确认

本基金于成为金融工具合同的一方时确认一项金融资产或金融负债。

划分为以公允价值计量且其变动计入当期损益的金融资产和金融负债，以及不作为有效套期工具的衍生工具，按照取得时的公允价值作为初始确认金额，相关的交易费用在发生时计入当期损益；

划分为以摊余成本计量的金融资产和金融负债，按照取得时的公允价值作为初始确认金额，相关交易费用计入其初始确认金额；

对于以公允价值计量且其变动计入当期损益的金融资产，采用公允价值进行后续计量，其公允价值变动形成的利得或损失计入当期损益；

对于以摊余成本计量的金融资产，采用实际利率法确认利息收入，其终止确认、修改或减值产生的利得或损失，均计入当期损益；

本基金以预期信用损失为基础，对以摊余成本计量的金融资产进行减值处理并确认损失准备。对于不含重大融资成分的应收款项，本基金运用简化计量方法，按照相当于整个存续期内的预期信用损失金额计量损失准备。除上述采用简化计量方法以外的金融资产，本基金在每个估值日评

估其信用风险自初始确认后是否已经显著增加，如果信用风险自初始确认后未显著增加，处于第一阶段，本基金按照相当于未来 12 个月内预期信用损失的金额计量损失准备，并按照账面余额和实际利率计算利息收入；如果信用风险自初始确认后已显著增加但尚未发生信用减值的，处于第二阶段，本基金按照相当于整个存续期内预期信用损失的金额计量损失准备，并按照账面余额和实际利率计算利息收入；如果初始确认后发生信用减值的，处于第三阶段，本基金按照相当于整个存续期内预期信用损失的金额计量损失准备，并按照摊余成本和实际利率计算利息收入；

本基金在每个估值日评估相关金融工具的信用风险自初始确认后是否已显著增加。本基金以单项金融工具或者具有相似信用风险特征的金融工具组合为基础，通过比较金融工具在估值日发生违约的风险与在初始确认日发生违约的风险，以确定金融工具预计存续期内发生违约风险的变化情况；

本基金计量金融工具预期信用损失的方法反映的因素包括：通过评价一系列可能的结果而确定的无偏概率加权平均金额、货币时间价值，以及在估值日无须付出不必要的额外成本或努力即可获得的有关过去事项、当前状况以及未来经济状况预测的合理且有依据的信息；

当对金融资产预期未来现金流量具有不利影响的一项或多项事件发生时，该金融资产成为已发生信用减值的金融资产；

当本基金不再合理预期能够全部或部分收回金融资产合同现金流量时，本基金直接减记该金融资产的账面余额；

当收取该金融资产现金流量的合同权利终止，或该收取金融资产现金流量的权利已转移，且符合金融资产转移的终止确认条件的，金融资产将终止确认；

本基金已将金融资产所有权上几乎所有的风险和报酬转移给转入方的，终止确认该金融资产；保留了金融资产所有权上几乎所有的风险和报酬的，不终止确认该金融资产；本基金既没有转移也没有保留金融资产所有权上几乎所有的风险和报酬的，分别下列情况处理：放弃了对该金融资产控制的，终止确认该金融资产并确认产生的资产和负债；未放弃对该金融资产控制的，按照其继续涉入所转移金融资产的程度确认有关金融资产，并相应确认有关负债。

对于以公允价值计量且其变动计入当期损益的金融负债（含交易性金融负债和衍生金融负债），按照公允价值进行后续计量，所有公允价值变动均计入当期损益。对于以摊余成本计量的金融负债，采用实际利率法，按照摊余成本进行后续计量。如果金融负债的责任已履行、撤销或届满，则对金融负债进行终止确认。

#### 7.4.4.5 金融资产和金融负债的估值原则

公允价值，是指市场参与者在计量日发生的有序交易中，出售一项资产所能收到或者转移一

项负债所需支付的价格。本基金以公允价值计量相关资产或负债，假定出售资产或者转移负债的有序交易在相关资产或负债的主要市场进行；不存在主要市场的，本基金假定该交易在相关资产或负债的最有利市场进行。主要市场（或最有利市场）是本基金在计量日能够进入的交易市场。本基金采用市场参与者在对该资产或负债定价时为实现其经济利益最大化所使用的假设。

在财务报表中以公允价值计量或披露的资产和负债，根据对公允价值计量整体而言具有重要意义的最低层次输入值，确定所属的公允价值层次：第一层次输入值，在计量日能够取得的相同资产或负债在活跃市场上未经调整的报价；第二层次输入值，除第一层次输入值外相关资产或负债直接或间接可观察的输入值；第三层次输入值，相关资产或负债的不可观察输入值。

每个资产负债表日，本基金对在财务报表中确认的持续以公允价值计量的资产和负债进行重新评估，以确定是否在公允价值计量层次之间发生转换。

本基金持有的以公允价值计量且其变动计入当期损益的金融资产和金融负债按如下原则确定公允价值并进行估值：

（1）存在活跃市场的金融工具，按照估值日能够取得的相同资产或负债在活跃市场上未经调整的报价作为公允价值；估值日无报价且最近交易日后未发生影响公允价值计量的重大事件的，应采用最近交易日的报价确定公允价值。有充足证据表明估值日或最近交易日的报价不能真实反映公允价值的，应对报价进行调整，确定公允价值。

与上述投资品种相同，但具有不同特征的，应以相同资产或负债的公允价值为基础，并在估值技术中考虑不同特征因素的影响。特征是指对资产出售或使用的限制等，如果该限制是针对资产持有者的，那么在估值技术中不应将该限制作为特征考虑。此外，基金管理人不应考虑因大量持有相关资产或负债所产生的溢价或折价；

（2）不存在活跃市场的金融工具，应采用在当前情况下适用并且有足够可利用数据和其他信息支持的估值技术确定公允价值。采用估值技术确定公允价值时，应优先使用可观察输入值，只有在无法取得相关资产或负债可观察输入值或取得不切实可行的情况下，才使用不可观察输入值；

（3）如有确凿证据表明按上述方法进行估值不能客观反映其公允价值的，基金管理人可根据具体情况与基金托管人商定后，按最能反映公允价值的方法估值；

（4）如有新增事项，按国家最新规定估值。

#### 7.4.4.6 金融资产和金融负债的抵销

当本基金具有抵销已确认金融资产和金融负债的法定权利，且该种法定权利现在是可执行的，同时本基金计划以净额结算或同时变现该金融资产和清偿该金融负债时，金融资产和金融负债以相互抵销后的金额在资产负债表内列示。除此以外，金融资产和金融负债在资产负债表内分别列

示，不予相互抵销。

#### 7.4.4.7 实收基金

实收基金为对外发行的基金份额总额所对应的金额。由于申购和赎回引起的实收基金变动区别于基金申购确认日及基金赎回确认日确认。上述申购和赎回分别包括基金转换所引起的转入基金的实收基金增加和转出基金的实收基金减少。

#### 7.4.4.8 损益平准金

损益平准金包括已实现损益平准金和未实现损益平准金。已实现损益平准金指在申购或赎回基金份额时，申购或赎回款项中包含的按累计未分配的已实现收益/（损失）占基金净值比例计算的金额。未实现损益平准金指在申购或赎回基金份额时，申购或赎回款项中包含的按累计未实现利得/（损失）占基金净值比例计算的金额。损益平准金于基金申购确认日或基金赎回确认日确认。

未实现损益平准金与已实现损益平准金均在“损益平准金”科目中核算，并于期末全额转入“未分配利润/（累计亏损）”。

#### 7.4.4.9 收入/（损失）的确认和计量

（1）存款利息收入按存款的本金与适用的利率逐日计提的金额入账。若提前支取定期存款，按协议规定的利率及持有期重新计算存款利息收入，并根据提前支取所实际收到的利息收入与账面已确认的利息收入的差额确认利息损失，列入利息收入减项，存款利息收入以净额列示；

（2）交易性金融资产在买入/卖出的成交日发生的交易费用，计入投资收益；

债券投资和资产支持证券投资持有期间，按证券票面价值与票面利率或预期收益率计算的金额扣除适用情况下的相关税费后的净额确认为投资收益，在证券实际持有期内逐日计提；

处置交易性金融资产的投资收益于成交日确认，并按成交金额与该交易性金融资产的账面余额的差额扣除适用情况下的相关税费后的净额入账，同时转出已确认的公允价值变动收益；

（3）股利收益于除息日确认，并按发行人宣告的分红派息比例计算的金额扣除适用情况下的相关税费后的净额入账；

（4）处置衍生工具的投资收益于成交日确认，并按处置衍生工具成交金额与其成本的差额扣除适用情况下的相关税费后的净额入账，同时转出已确认的公允价值变动收益；

（5）买入返售金融资产收入，按实际利率法确认利息收入，在回购期内逐日计提；

（6）公允价值变动收益系本基金持有的以公允价值计量且其变动计入当期损益的金融资产、以公允价值计量且其变动计入当期损益的金融负债等公允价值变动形成的应计入当期损益的利得或损失；

（7）其他收入在经济利益很可能流入从而导致本基金资产增加或者负债减少、且经济利益的

流入额能够可靠计量时予以确认。

#### 7.4.4.10 费用的确认和计量

本基金的管理人报酬和托管费等费用按照权责发生制原则，在本基金接受相关服务的期间计入当期损益。

以摊余成本计量的金融负债在持有期间确认的利息支出按实际利率法计算，实际利率法与直线法差异较小的则按直线法计算。

#### 7.4.4.11 基金的收益分配政策

每一基金份额享有同等分配权。本基金收益以现金形式分配，但基金份额持有人可选择现金红利或将现金红利按分红除权日的基金份额净值自动转为基金份额进行再投资。若期末未分配利润中的未实现部分为正数，包括基金经营活动产生的未实现损益以及基金份额交易产生的未实现平准金等，则期末可供分配利润的金额为期末未分配利润中的已实现部分；若期末未分配利润的未实现部分为负数，则期末可供分配利润的金额为期末未分配利润，即已实现部分相抵未实现部分后的余额。

经宣告的拟分配基金收益于分红除权日从净资产转出。

#### 7.4.4.12 分部报告

经营分部是指本基金内同时满足下列条件的组成部分：

- (1) 该组成部分能够在日常活动中产生收入、发生费用；
- (2) 能够定期评价该组成部分的经营成果，以决定向其配置资源、评价其业绩；
- (3) 能够取得该组成部分的财务状况、经营成果和现金流量等有关会计信息。

如果两个或多个经营分部具有相似的经济特征，并且满足一定条件的，则合并为一个经营分部。

本基金目前以一个经营分部运作，不需要进行分部报告的披露。

#### 7.4.4.13 其他重要的会计政策和会计估计

本基金本报告期无其他重要的会计政策和会计估计。

### 7.4.5 会计政策和会计估计变更以及差错更正的说明

#### 7.4.5.1 会计政策变更的说明

本基金本报告期未发生会计政策变更。

#### 7.4.5.2 会计估计变更的说明

本基金本报告期无会计估计变更。

### 7.4.5.3 差错更正的说明

本基金本报告期无重大会计差错的内容和更正金额。

### 7.4.6 税项

#### (1) 印花税

经国务院批准，财政部、国家税务总局研究决定，自 2008 年 4 月 24 日起，调整证券（股票）交易印花税税率，由原先的 3%调整为 1%，自 2008 年 9 月 19 日起，调整由出让方按证券（股票）交易印花税税率缴纳印花税，受让方不再征收，税率不变；

根据财政部、税务总局公告 2023 年第 39 号《关于减半征收证券交易印花税的公告》的规定，自 2023 年 8 月 28 日起，证券交易印花税实施减半征收。

#### (2) 增值税

根据财政部、国家税务总局财税[2016]36 号文《关于全面推开营业税改征增值税试点的通知》的规定，对证券投资基金（封闭式证券投资基金，开放式证券投资基金）管理人运用基金买卖股票、债券的转让收入免征增值税；国债、地方政府债利息收入以及金融同业往来利息收入免征增值税；存款利息收入不征收增值税；

根据财政部、国家税务总局财税[2016]46 号文《关于进一步明确全面推开营改增试点金融业有关政策的通知》的规定，金融机构开展的质押式买入返售金融商品业务及持有政策性金融债券取得的利息收入属于金融同业往来利息收入；

根据财政部、国家税务总局财税[2016]70 号文《关于金融机构同业往来等增值税政策的补充通知》的规定，金融机构开展的买断式买入返售金融商品业务、同业存款、同业存单以及持有金融债券取得的利息收入属于金融同业往来利息收入；

根据财政部、国家税务总局财税[2016]140 号文《关于明确金融、房地产开发、教育辅助服务等增值税政策的通知》的规定，资管产品运营过程中发生的增值税应税行为，以资管产品管理人为增值税纳税人；

根据财政部、国家税务总局财税[2017]56 号文《关于资管产品增值税有关问题的通知》的规定，自 2018 年 1 月 1 日起，资管产品管理人运营资管产品过程中发生的增值税应税行为（以下简称“资管产品运营业务”），暂适用简易计税方法，按照 3%的征收率缴纳增值税，资管产品管理人未分别核算资管产品运营业务和其他业务的销售额和增值税应纳税额的除外。资管产品管理人可选择分别或汇总核算资管产品运营业务销售额和增值税应纳税额。对资管产品在 2018 年 1 月 1 日前运营过程中发生的增值税应税行为，未缴纳增值税的，不再缴纳；已缴纳增值税的，已纳税额从资管产品管理人以后月份的增值税应纳税额中抵减；

根据财政部、国家税务总局财税[2017]90号文《关于租入固定资产进项税额抵扣等增值税政策的通知》的规定，自2018年1月1日起，资管产品管理人运营资管产品提供的贷款服务、发生的部分金融商品转让业务，按照以下规定确定销售额：提供贷款服务，以2018年1月1日起产生的利息及利息性质的收入为销售额；转让2017年12月31日前取得的股票（不包括限售股）、债券、基金、非货物期货，可以选择按照实际买入价计算销售额，或者以2017年最后一个交易日的股票收盘价（2017年最后一个交易日处于停牌期间的股票，为停牌前最后一个交易日收盘价）、债券估值（中债金融估值中心有限公司或中证指数有限公司提供的债券估值）、基金份额净值、非货物期货结算价格作为买入价计算销售额；

根据财政部、国家税务总局公告2025年第4号《关于国债等债券利息收入增值税政策的公告》，自2025年8月8日起，对在该日期之后（含当日）新发行的国债、地方政府债券、金融债券的利息收入，恢复征收增值税。对在该日期之前已发行的国债、地方政府债券、金融债券（包含在2025年8月8日之后续发行的部分）的利息收入，继续免征增值税直至债券到期；

增值税附加税包括城市维护建设税、教育费附加和地方教育附加，以实际缴纳的增值税税额为计税依据，分别按规定的比例缴纳。

### （3）企业所得税

根据财政部、国家税务总局财税[2004]78号文《关于证券投资基金税收政策的通知》的规定，自2004年1月1日起，对证券投资基金（封闭式证券投资基金，开放式证券投资基金）管理人运用基金买卖股票、债券的差价收入，继续免征企业所得税；

根据财政部、国家税务总局财税[2008]1号文《关于企业所得税若干优惠政策的通知》的规定，对证券投资基金从证券市场中取得的收入，包括买卖股票、债券的差价收入，股权的股息、红利收入，债券的利息收入及其他收入，暂不征收企业所得税。

### （4）个人所得税

根据财政部、国家税务总局财税[2008]132号文《财政部、国家税务总局关于储蓄存款利息所得有关个人所得税政策的通知》的规定，自2008年10月9日起，对储蓄存款利息所得暂免征收个人所得税；

根据财政部、国家税务总局、中国证监会财税[2012]85号文《关于实施上市公司股息红利差别化个人所得税政策有关问题的通知》的规定，自2013年1月1日起，证券投资基金从公开发行和转让市场取得的上市公司股票，持股期限在1个月以内（含1个月）的，其股息红利所得全额计入应纳税所得额；持股期限在1个月以上至1年（含1年）的，暂减按50%计入应纳税所得额；持股期限超过1年的，暂减按25%计入应纳税所得额。上述所得统一适用20%的税率计征个人所得

税：

根据财政部、国家税务总局、中国证监会财税[2015]101 号文《关于上市公司股息红利差别化个人所得税政策有关问题的通知》的规定，自 2015 年 9 月 8 日起，证券投资基金从公开发行和转让市场取得的上市公司股票，持股期限超过 1 年的，股息红利所得暂免征收个人所得税。

#### 7.4.7 重要财务报表项目的说明

##### 7.4.7.1 货币资金

单位：人民币元

项目	本期末 2025 年 12 月 31 日	上年度末 2024 年 12 月 31 日
活期存款	22,048,760.80	21,377,878.70
等于：本金	22,046,134.59	21,375,575.32
加：应计利息	2,626.21	2,303.38
减：坏账准备	-	-
定期存款	-	-
等于：本金	-	-
加：应计利息	-	-
减：坏账准备	-	-
其中：存款期限 1 个月以内	-	-
存款期限 1-3 个月	-	-
存款期限 3 个月以上	-	-
其他存款	-	-
等于：本金	-	-
加：应计利息	-	-
减：坏账准备	-	-
合计	22,048,760.80	21,377,878.70

##### 7.4.7.2 交易性金融资产

单位：人民币元

项目	本期末 2025 年 12 月 31 日			
	成本	应计利息	公允价值	公允价值变动
股票	239,229,744.95	-	258,885,077.43	19,655,332.48
贵金属投资-金交所黄金合约	-	-	-	-
债券	交易所市场	-	-	-
	银行间市场	-	-	-
	合计	-	-	-
资产支持证券	-	-	-	-

基金	-	-	-	-
其他	-	-	-	-
合计	239,229,744.95	-	258,885,077.43	19,655,332.48
项目	上年度末 2024年12月31日			
	成本	应计利息	公允价值	公允价值变动
股票	257,781,491.11	-	241,644,254.68	-16,137,236.43
贵金属投资-金交所黄金合约	-	-	-	-
债券	交易所市场	-	-	-
	银行间市场	-	-	-
	合计	-	-	-
资产支持证券	-	-	-	-
基金	-	-	-	-
其他	-	-	-	-
合计	257,781,491.11	-	241,644,254.68	-16,137,236.43

#### 7.4.7.3 衍生金融资产/负债

##### 7.4.7.3.1 衍生金融资产/负债期末余额

本基金本报告期末及上年度末均未持有衍生金融资产/负债。

#### 7.4.7.4 买入返售金融资产

##### 7.4.7.4.1 各项买入返售金融资产期末余额

本基金本报告期末及上年度末均未持有买入返售金融资产。

##### 7.4.7.4.2 期末买断式逆回购交易中取得的债券

本基金本报告期末及上年度末均未持有从买断式逆回购交易中取得的债券。

#### 7.4.7.5 其他资产

本基金本报告期末及上年度末均未持有其他资产。

#### 7.4.7.6 其他负债

单位：人民币元

项目	本期末 2025年12月31日	上年度末 2024年12月31日
应付券商交易单元保证金	-	-
应付赎回费	566.89	89.52
应付证券出借违约金	-	-
应付交易费用	421,830.78	169,617.88
其中：交易所市场	421,830.78	169,617.88
银行间市场	-	-

应付利息	-	-
预提费用	164,500.00	164,500.00
合计	586,897.67	334,207.40

#### 7.4.7.7 实收基金

金额单位：人民币元

项目	本期 2025年1月1日至2025年12月31日	
	基金份额（份）	账面金额
上年度末	132,043,391.98	132,043,391.98
本期申购	23,289,152.18	23,289,152.18
本期赎回（以“-”号填列）	-63,592,321.32	-63,592,321.32
- 基金拆分/份额折算前	-	-
基金拆分/份额折算调整	-	-
本期申购	-	-
本期赎回（以“-”号填列）	-	-
本期末	91,740,222.84	91,740,222.84

注：申购含红利再投、转换入份额；赎回含转换出份额。

#### 7.4.7.8 其他综合收益

本基金本报告期内未发生其他综合收益。

#### 7.4.7.9 未分配利润

单位：人民币元

项目	已实现部分	未实现部分	未分配利润合计
上年度末	62,283,312.47	68,476,586.45	130,759,898.92
加：会计政策变更	-	-	-
前期差错更正	-	-	-
其他	-	-	-
本期期初	62,283,312.47	68,476,586.45	130,759,898.92
本期利润	69,113,637.84	35,792,568.91	104,906,206.75
本期基金份额交易产生的变动数	-18,242,645.50	-28,075,311.80	-46,317,957.30
其中：基金申购款	17,382,963.35	17,547,835.18	34,930,798.53
基金赎回款	-35,625,608.85	-45,623,146.98	-81,248,755.83
本期已分配利润	-	-	-
本期末	113,154,304.81	76,193,843.56	189,348,148.37

#### 7.4.7.10 存款利息收入

单位：人民币元

项目	本期 2025年1月1日至2025年12月31日	上年度可比期间 2024年1月1日至2024年12月31日

活期存款利息收入	71,746.16	88,072.41
定期存款利息收入	-	-
其他存款利息收入	-	-
结算备付金利息收入	3,050.32	8,477.17
其他	265.52	1,036.34
合计	75,062.00	97,585.92

#### 7.4.7.11 股票投资收益

##### 7.4.7.11.1 股票投资收益项目构成

单位：人民币元

项目	本期 2025年1月1日至2025年12月 31日	上年度可比期间 2024年1月1日至2024年12 月31日
股票投资收益——买卖 股票差价收入	68,721,278.41	-9,313,398.99
股票投资收益——赎回 差价收入	-	-
股票投资收益——申购 差价收入	-	-
股票投资收益——证券 出借差价收入	-	-
合计	68,721,278.41	-9,313,398.99

##### 7.4.7.11.2 股票投资收益——买卖股票差价收入

单位：人民币元

项目	本期 2025年1月1日至2025年12月 31日	上年度可比期间 2024年1月1日至2024年 12月31日
卖出股票成交总 额	1,560,595,141.72	801,107,836.75
减：卖出股票成本 总额	1,489,548,415.32	808,719,732.59
减：交易费用	2,325,447.99	1,701,503.15
买卖股票差价收 入	68,721,278.41	-9,313,398.99

#### 7.4.7.12 债券投资收益

##### 7.4.7.12.1 债券投资收益项目构成

本基金本报告期内及上年度可比期间内均未发生债券投资收益。

##### 7.4.7.12.2 债券投资收益——买卖债券差价收入

本基金本报告期内及上年度可比期间内均未发生买卖债券差价收入。

#### 7.4.7.13 资产支持证券投资收益

##### 7.4.7.13.1 资产支持证券投资收益项目构成

本基金本报告期内及上年度可比期间内均未发生资产支持证券投资收益。

##### 7.4.7.13.2 资产支持证券投资收益——买卖资产支持证券差价收入

本基金本报告期内及上年度可比期间内均未发生买卖资产支持证券差价收入。

#### 7.4.7.14 贵金属投资收益

##### 7.4.7.14.1 贵金属投资收益项目构成

本基金本报告期内及上年度可比期间内均未发生贵金属投资收益。

##### 7.4.7.14.2 贵金属投资收益——买卖贵金属差价收入

本基金本报告期内及上年度可比期间内均未发生买卖贵金属差价收入。

#### 7.4.7.15 衍生工具收益

##### 7.4.7.15.1 衍生工具收益——买卖权证差价收入

本基金本报告期内及上年度可比期间内均未发生权证投资收益。

##### 7.4.7.15.2 衍生工具收益——其他投资收益

本基金本报告期内及上年度可比期间内均未发生衍生工具其他投资收益。

#### 7.4.7.16 股利收益

单位：人民币元

项目	本期 2025年1月1日至2025年12月 31日	上年度可比期间 2024年1月1日至2024年12 月31日
股票投资产生的股利收益	3,834,445.41	13,012,084.96
其中：证券出借权益补偿收入	-	-
基金投资产生的股利收益	-	-
合计	3,834,445.41	13,012,084.96

#### 7.4.7.17 公允价值变动收益

单位：人民币元

项目名称	本期 2025年1月1日至2025年 12月31日	上年度可比期间 2024年1月1日至2024 年12月31日
1. 交易性金融资产	35,792,568.91	-8,583,457.10
股票投资	35,792,568.91	-8,583,457.10
债券投资	-	-
资产支持证券投资	-	-
基金投资	-	-

贵金属投资	-	-
其他	-	-
2. 衍生工具	-	-
权证投资	-	-
3. 其他	-	-
减：应税金融商品公允价值变动产生的预估增值税	-	-
合计	35,792,568.91	-8,583,457.10

#### 7.4.7.18 其他收入

单位：人民币元

项目	本期 2025年1月1日至2025年12月31日	上年度可比期间 2024年1月1日至2024年12月31日
基金赎回费收入	93,669.04	84,577.24
合计	93,669.04	84,577.24

#### 7.4.7.19 信用减值损失

本基金本报告期内及上年度可比期间内均未发生信用减值损失。

#### 7.4.7.20 其他费用

单位：人民币元

项目	本期 2025年1月1日至2025年12月31日	上年度可比期间 2024年1月1日至2024年12月31日
审计费用	40,000.00	40,000.00
信息披露费	120,000.00	120,000.00
证券出借违约金	-	-
银行费用	445.00	515.00
账户维护费	18,000.00	18,000.00
存托服务费	-	148.25
合计	178,445.00	178,663.25

#### 7.4.8 或有事项、资产负债表日后事项的说明

##### 7.4.8.1 或有事项

截至资产负债表日，本基金并无须作披露的或有事项。

##### 7.4.8.2 资产负债表日后事项

截至财务报表报出日，本基金并无须作披露的资产负债表日后事项。

#### 7.4.9 关联方关系

关联方名称	与本基金的关系
华商基金管理有限公司（“华商基金”）	基金管理人、注册登记机构、基金销售机构
中国建设银行股份有限公司（“中国建设银行”）	基金托管人、基金销售机构

华龙证券股份有限公司(“华龙证券”)	基金管理人的股东、基金销售机构
深圳市五洲协和投资有限公司	基金管理人的股东
济钢集团有限公司(“济钢集团”)	基金管理人的股东

注：下述关联交易均在正常业务范围内按一般商业条款订立。

#### 7.4.10 本报告期及上年度可比期间的关联方交易

##### 7.4.10.1 通过关联方交易单元进行的交易

##### 7.4.10.1.1 股票交易

金额单位：人民币元

关联方名称	本期 2025年1月1日至2025年 12月31日		上年度可比期间 2024年1月1日至2024年12月31日	
	成交金额	占当期股票 成交总额 的比例 (%)	成交金额	占当期股票 成交总额的比例 (%)
华龙证券	97,553,925.09	3.22	244,256,043.08	15.40

##### 7.4.10.1.2 权证交易

本基金本报告期内及上年度可比期间内均未有通过关联方交易单元进行的权证交易。

##### 7.4.10.1.3 应支付关联方的佣金

金额单位：人民币元

关联方名称	本期 2025年1月1日至2025年12月31日			
	当期 佣金	占当期佣金总量 的比例 (%)	期末应付佣金余 额	占期末应付佣金 总额的比例 (%)
华龙证券	43,499.39	3.22	-	-
关联方名称	上年度可比期间 2024年1月1日至2024年12月31日			
	当期 佣金	占当期佣金总量 的比例 (%)	期末应付佣金余 额	占期末应付佣金 总额的比例 (%)
华龙证券	126,203.63	10.52	55,843.61	32.92

注：1. 上述佣金按协议约定的佣金率计算，佣金率由协议签订方参考市场价格确定。

2. 该类佣金协议的服务范围包括佣金收取方为本基金提供的证券投资研究成果。

3. 根据证监会公告[2024]3号《公开募集证券投资基金证券交易费用管理规定》，自2024年7月1日起，针对被动股票型基金，不再通过交易佣金支付研究服务、流动性服务等其他费用。针对其他类型基金，不再通过交易佣金支付研究服务之外的其他费用。

## 7.4.10.2 关联方报酬

### 7.4.10.2.1 基金管理费

单位：人民币元

项目	本期 2025年1月1日至2025年 12月31日	上年度可比期间 2024年1月1日至2024 年12月31日
当期发生的基金应支付的管理费	2,942,033.13	3,529,296.71
其中：应支付销售机构的客户维护费	1,254,293.80	1,317,517.35
应支付基金管理人的净管理费	1,687,739.33	2,211,779.36

注：支付基金管理人华商基金管理有限公司的基金管理人报酬按前一日基金资产净值 1.20%的年费率计提，逐日累计至每月月底，按月支付。

其计算公式为：日基金管理人报酬=前一日基金资产净值×1.20%/当年天数。

### 7.4.10.2.2 基金托管费

单位：人民币元

项目	本期 2025年1月1日至2025年 12月31日	上年度可比期间 2024年1月1日至2024 年12月31日
当期发生的基金应支付的托管费	490,338.89	588,216.11

注：支付基金托管人中国建设银行的基金托管费按前一日基金资产净值 0.20%的年费率计提，逐日累计至每月月底，按月支付。其计算公式为：日基金托管费=前一日基金资产净值×0.20%/当年天数。

### 7.4.10.3 与关联方进行银行间同业市场的债券(含回购)交易

本基金本报告期内及上年度可比期间内均未与关联方进行银行间同业市场的债券(含回购)交易。

### 7.4.10.4 报告期内转融通证券出借业务发生重大关联交易事项的说明

#### 7.4.10.4.1 与关联方通过约定申报方式进行的适用固定期限费率的证券出借业务的情况

本基金本报告期内及上年度可比期间均未发生与关联方通过约定申报方式进行的适用固定期限费率的证券出借业务。

#### 7.4.10.4.2 与关联方通过约定申报方式进行的适用市场化期限费率的证券出借业务的情况

本基金本报告期内及上年度可比期间均未发生与关联方通过约定申报方式进行的适用市场化期限费率的证券出借业务。

7.4.10.5 各关联方投资本基金的情况

7.4.10.5.1 报告期内基金管理人运用固有资金投资本基金的情况

本基金的管理人在本报告期内与上年度可比期间均未运用固有资金投资本基金。

7.4.10.5.2 报告期末除基金管理人之外的其他关联方投资本基金的情况

本基金本报告期末及上年度末除基金管理人之外的其他关联方没有投资本基金的情况。

7.4.10.6 由关联方保管的银行存款余额及当期产生的利息收入

单位：人民币元

关联方名称	本期 2025年1月1日至2025年12月31日		上年度可比期间 2024年1月1日至2024年12月31日	
	期末余额	当期利息收入	期末余额	当期利息收入
中国建设银行	22,048,760.80	71,746.16	21,377,878.70	88,072.41

注：本基金的银行存款由基金托管人中国建设银行保管，按银行同业利率计息。

7.4.10.7 本基金在承销期内参与关联方承销证券的情况

本基金本报告期内及上年度可比期间内均未在承销期内参与关联方承销的证券。

7.4.10.8 其他关联交易事项的说明

本基金本报告期内及上年度可比期间内均无须作说明的其他关联交易事项。

7.4.11 利润分配情况

本基金本报告期内未发生利润分配。

7.4.12 期末（2025年12月31日）本基金持有的流通受限证券

7.4.12.1 因认购新发/增发证券而于期末持有的流通受限证券

金额单位：人民币元

7.4.12.1.1 受限证券类别：股票										
证券代码	证券名称	成功认购日	受限期	流通受限类型	认购价格	期末估值单价	数量（单位：股）	期末成本总额	期末估值总额	备注
301563	云汉芯城	2025年9月23日	6个月	新股流通受限	27.00	133.69	110	2,970.00	14,705.90	-
688809	强一股份	2025年12月23日	6个月	新股流通受限	85.09	203.31	69	5,871.21	14,028.39	-
688807	优迅	2025年12	6个月	新股流通	51.66	135.56	90	4,649.40	12,200.40	-

	股份	月 10 日		受限							
301638	南网数字	2025 年 11 月 11 日	6 个月	新股流通受限	5.69	14.21	850	4,836.50	12,078.50	-	
688727	恒坤新材	2025 年 11 月 11 日	6 个月	新股流通受限	14.99	34.87	346	5,186.54	12,065.02	-	
301584	建发致新	2025 年 9 月 18 日	6 个月	新股流通受限	7.05	26.82	447	3,151.35	11,988.54	-	
301632	广东建科	2025 年 8 月 5 日	6 个月	新股流通受限	6.56	23.68	470	3,083.20	11,129.60	-	
688795	摩尔线程	2025 年 11 月 26 日	6 个月	新股流通受限	114.28	416.18	25	2,857.00	10,404.50	-	
301609	山大电力	2025 年 7 月 16 日	6 个月	新股流通受限	14.66	40.99	247	3,621.02	10,124.53	-	
301687	新广益	2025 年 12 月 24 日	6 个月	新股流通受限	21.93	54.39	179	3,925.47	9,735.81	-	
301491	汉桑科技	2025 年 7 月 29 日	6 个月	新股流通受限	28.91	55.11	155	4,481.05	8,542.05	-	
688796	百奥赛图	2025 年 12 月 2 日	6 个月	新股流通受限	26.68	42.25	195	5,202.60	8,238.75	-	
301449	天溯计量	2025 年 12 月 16 日	6 个月	新股流通受限	36.80	65.23	112	4,121.60	7,305.76	-	
001221	悍高	2025 年 7 月	6 个月	新股流通	15.43	56.94	124	1,913.32	7,060.56	-	

	集团	月 23 日		受限							
601026	道生天合	2025 年 10 月 9 日	6 个月	新股流通受限	5.98	14.28	382	2,284.36	5,454.96	-	
603175	超颖电子	2025 年 10 月 17 日	6 个月	新股流通受限	17.08	48.56	110	1,878.80	5,341.60	-	
001369	双欣环保	2025 年 12 月 23 日	6 个月	新股流通受限	6.85	12.89	366	2,507.10	4,717.74	-	
603262	技源集团	2025 年 7 月 16 日	6 个月	新股流通受限	10.88	28.10	155	1,686.40	4,355.50	-	
001388	信通电子	2025 年 6 月 24 日	6 个月	新股流通受限	16.42	42.94	94	1,543.48	4,036.36	-	
603248	锡华科技	2025 年 12 月 16 日	6 个月	新股流通受限	10.10	16.30	211	2,131.10	3,439.30	-	
603406	天富龙	2025 年 7 月 30 日	6 个月	新股流通受限	23.60	40.16	80	1,888.00	3,212.80	-	
603370	华新精科	2025 年 8 月 27 日	6 个月	新股流通受限	18.60	46.35	69	1,283.40	3,198.15	-	
603334	丰倍生物	2025 年 10 月 29 日	6 个月	新股流通受限	24.49	32.82	83	2,032.67	2,724.06	-	
603418	友升股份	2025 年 9 月 16 日	6 个月	新股流通受限	46.36	59.06	46	2,132.56	2,716.76	-	
001285	瑞立	2025 年 9 月	6 个月	新股流通	42.28	56.08	47	1,987.16	2,635.76	-	

	科 密	月 23 日		受限						
--	--------	-----------	--	----	--	--	--	--	--	--

注：基金持有的股票在流通受限期内，如获得股票红利、送股、转增股、配股的，则此新增股票的流通受限期和估值价格与相应原股票一致。

#### 7.4.12.2 期末持有的暂时停牌等流通受限股票

本基金本报告期末未持有暂时停牌等流通受限股票。

#### 7.4.12.3 期末债券正回购交易中作为抵押的债券

##### 7.4.12.3.1 银行间市场债券正回购

本基金本报告期末无银行间市场债券正回购余额，因此没有作为抵押的债券。

##### 7.4.12.3.2 交易所市场债券正回购

本基金本报告期末无交易所市场债券正回购余额，因此没有作为抵押的债券。

#### 7.4.12.4 期末参与转融通证券出借业务的证券

本基金本报告期末无参与转融通证券出借业务的证券。

#### 7.4.13 金融工具风险及管理

##### 7.4.13.1 风险管理政策和组织架构

本基金在日常经营活动中涉及的风险主要包括信用风险、流动性风险及市场风险。本基金管理人制定了政策和程序来识别及分析这些风险，并设定适当的风险限额及内部控制流程，通过可靠的管理及信息系统持续监控上述各类风险。

本基金的基金管理人内部控制组织体系包括四个层次：(1) 公司一级风险防范由董事会构成。董事会根据公司章程和《华商基金管理有限公司全面风险管理制度》的规定履行风险管理职责。董事会下设专业委员会，各专业委员会根据董事会授权和相关议事规则履行相应风险管理和监督职责。(2) 公司二级风险防范由公司管理层构成。公司管理层负责在决策和执行过程中全面把控各类风险，并根据董事会的决议和《华商基金管理有限公司全面风险管理制度》的规定履行风险管理职责。各高级管理人员负责监督分管业务条线的员工的风险控制质量和执行情况，评价分管业务条线的风险管理水平和效果。(3) 公司的三级风险防范由风险管理小组等职能机构构成。风险管理小组对公司经营过程和基金运作过程中的重大风险进行分析、评估，全面、及时防范公司在经营过程和基金运作过程中面临的各种风险；其他职能机构(如各级投资决策委员会等)在职能范围内依据各职能机构的议事规则对相关业务进行集体决策和风险控制。(4) 公司四级风险防范由公司各部门及公司员工构成。公司各部门及公司员工对自身业务工作中的风险进行自我检查和控制，并根据公司经营计划、部门或岗位职责以及《华商基金管理有限公司全面风险管理制度》的规定

承担相应风险管理责任。各部门、岗位之间相互监督、制衡。

本基金的基金管理人对于金融工具的风险管理方法主要是通过定性分析和定量分析的方法去估测各种风险产生的可能损失。从定性分析的角度出发，判断风险损失的严重程度和出现同类风险损失的频度。而从定量分析的角度出发，根据本基金的投资目标，结合基金资产所运用金融工具特征通过特定的风险量化指标、模型，日常的量化报告，确定风险损失的限度和相应置信程度，及时可靠地对各种风险进行监督、检查和评估，并通过相应决策，将风险控制可在可承受的范围内。

#### 7.4.13.2 信用风险

信用风险是指基金在交易过程中因交易对手未履行合约责任，或者基金所投资证券之发行人出现违约、拒绝支付到期本息，导致基金资产损失和收益变化的风险。

本基金管理人建立了内部评级体系和交易对手库，对债券发行主体及债券进行内部评级并跟踪进行评级调整，对交易对手实行准入和分级管理，以控制相应的信用风险。

#### 7.4.13.3 流动性风险

流动性风险是指基金所持金融工具变现的难易程度。本基金的流动性风险一方面来自于基金份额持有人要求赎回其持有的基金份额，另一方面来自于投资品种所处的交易市场不活跃而带来的变现困难。本基金的投资范围为具有良好流动性的金融工具。

此外，本基金可通过卖出回购金融资产方式借入短期资金应对流动性需求，其上限一般不超过基金持有的债券资产的公允价值。本基金于资产负债表日所持有的金融负债的合约约定剩余到期日均为一年以内且一般不计息，因此账面余额一般即为未折现的合约到期现金流量。本基金管理人每日预测本基金的流动性需求，并同时通过独立的风险管理部门设定流动性比例要求，对流动性指标进行持续的监测和分析。

##### 7.4.13.3.1 报告期内本基金组合资产的流动性风险分析

本基金的基金管理人严格按照《公开募集证券投资基金运作管理办法》及《公开募集开放式证券投资基金流动性风险管理规定》等有关法规的要求建立健全开放式基金流动性风险管理的内部控制体系，审慎评估各类资产的流动性，针对性制定流动性风险管理措施，对本基金组合资产的流动性风险进行管理。本基金的基金管理人采用监控基金组合资产持仓集中度指标、逆回购交易的到期日与交易对手的集中度、流动性受限资产比例、基金组合资产中 7 个工作日可变现资产的可变现价值以及压力测试等方式防范流动性风险。并于开放日对本基金的申购赎回情况进行监控，保持基金投资组合中的可用现金头寸与之相匹配，确保本基金资产的变现能力与投资者赎回需求的匹配与平衡。本基金的基金管理人在基金合同中设计了巨额赎回条款，约定在非常情况下赎回申请的处理方式，控制因开放申购赎回模式带来的流动性风险，有效保障基金持有人利益。

本报告期内，本基金未发生重大流动性风险事件。

### 7.4.13.4 市场风险

市场风险是指基金所持金融工具的公允价值或未来现金流量因所处市场各类价格因素的变动而发生波动的风险，包括利率风险、外汇风险和其他价格风险。

#### 7.4.13.4.1 利率风险

利率风险是指基金的财务状况或未来现金流量受市场利率变动而发生波动的风险。利率敏感性金融工具均面临由于市场利率上升而导致公允价值下降的风险，其中浮动利率类金融工具还面临每个付息期间结束根据市场利率重新定价时对于未来现金流影响的风险。

本基金的基金管理人定期对本基金面临的利率敏感性缺口进行监控，并通过调整投资组合的久期等方法对上述利率风险进行管理。

#### 7.4.13.4.1.1 利率风险敞口

单位：人民币元

本期末 2025 年 12 月 31 日	1 年以内	1-5 年	5 年以上	不计息	合计
资产					
货币资金	22,048,760.80	-	-	-	22,048,760.80
结算备付金	1,004,441.21	-	-	-	1,004,441.21
存出保证金	109,023.11	-	-	-	109,023.11
交易性金融资产	-	-	-	-258,885,077.43	258,885,077.43
应收清算款	-	-	-	2,360,146.58	2,360,146.58
应收申购款	-	-	-	75,852.44	75,852.44
资产总计	23,162,225.12	-	-	-261,321,076.45	284,483,301.57
负债					
应付清算款	-	-	-	1,687,298.98	1,687,298.98
应付赎回款	-	-	-	787,754.08	787,754.08
应付管理人报酬	-	-	-	285,411.11	285,411.11
应付托管费	-	-	-	47,568.52	47,568.52
其他负债	-	-	-	586,897.67	586,897.67
负债总计	-	-	-	3,394,930.36	3,394,930.36
利率敏感度缺口	23,162,225.12	-	-	-257,926,146.09	281,088,371.21
上年度末 2024 年 12 月 31 日	1 年以内	1-5 年	5 年以上	不计息	合计
资产					
货币资金	21,377,878.70	-	-	-	21,377,878.70
结算备付金	521,402.27	-	-	-	521,402.27
存出保证金	55,679.43	-	-	-	55,679.43
交易性金融资产	-	-	-	-241,644,254.68	241,644,254.68
应收清算款	-	-	-	2,106.30	2,106.30
应收申购款	-	-	-	123,730.30	123,730.30

资产总计	21,954,960.40	-	-241,770,091.28	263,725,051.68
负债				
应付赎回款	-	-	269,104.38	269,104.38
应付管理人报酬	-	-	272,956.29	272,956.29
应付托管费	-	-	45,492.71	45,492.71
其他负债	-	-	334,207.40	334,207.40
负债总计	-	-	921,760.78	921,760.78
利率敏感度缺口	21,954,960.40	-	-240,848,330.50	262,803,290.90

注：表中所示为本基金资产及负债的账面价值，并按照合约规定的利率重新定价日或到期日孰早者予以分类。

#### 7.4.13.4.1.2 利率风险的敏感性分析

市场利率的变动对于本基金资产净值无重大影响。

#### 7.4.13.4.2 外汇风险

外汇风险是指金融工具的公允价值或未来现金流量因外汇汇率变动而发生波动的风险。本基金的所有资产及负债以人民币计价，因此无重大外汇风险。

#### 7.4.13.4.3 其他价格风险

其他价格风险为除市场利率和外汇汇率以外的市场因素（单个证券发行主体自身经营情况或证券市场整体波动）发生变动时导致基金资产发生损失的风险。本基金的金融资产以公允价值计量，所有市场价格因素引起的金融资产公允价值变动均直接反映在当期损益中。本基金管理人对本基金所持有的证券价格实施监控，定期运用多种定量方法进行风险度量和分析，以对风险进行跟踪和控制。

##### 7.4.13.4.3.1 其他价格风险敞口

金额单位：人民币元

项目	本期末 2025年12月31日		上年度末 2024年12月31日	
	公允价值	占基金资产净值 比例（%）	公允价值	占基金资产净值 比例（%）
交易性金融资产—股票投资	258,885,077.43	92.10	241,644,254.68	91.95
交易性金融资产—基金投资	-	-	-	-
交易性金融资产—贵金属投资	-	-	-	-
衍生金融资产—权证投资	-	-	-	-
其他	-	-	-	-

合计	258,885,077.43	92.10	241,644,254.68	91.95
----	----------------	-------	----------------	-------

#### 7.4.13.4.3.2 其他价格风险的敏感性分析

假设	除沪深 300 指数以外的其他市场变量保持不变		
分析	相关风险变量的变动	对资产负债表日基金资产净值的影响金额（单位：人民币元）	
		本期末（2025 年 12 月 31 日）	上年度末（2024 年 12 月 31 日）
	1. 沪深 300 指数上升 5%	14,484,122.26	10,794,944.89
	2. 沪深 300 指数下降 5%	-14,484,122.26	-10,794,944.89

#### 7.4.14 公允价值

##### 7.4.14.1 金融工具公允价值计量的方法

公允价值计量结果所属的层次，由对公允价值计量整体而言具有重要意义的输入值所属的最低层次决定：

第一层次：相同资产或负债在活跃市场上未经调整的报价；

第二层次：除第一层次输入值外相关资产或负债直接或间接可观察的输入值；

第三层次：相关资产或负债的不可观察输入值。

##### 7.4.14.2 持续的以公允价值计量的金融工具

###### 7.4.14.2.1 各层次金融工具的公允价值

单位：人民币元

公允价值计量结果所属的层次	本期末 2025 年 12 月 31 日	上年度末 2024 年 12 月 31 日
第一层次	258,693,636.13	241,329,650.23
第二层次	-	21,352.80
第三层次	191,441.30	293,251.65
合计	258,885,077.43	241,644,254.68

###### 7.4.14.2.2 公允价值所属层次间的重大变动

本基金以导致各层次之间转换的事项发生日为确认各层次之间转换的时点。

对于公开市场交易的金融工具，若出现交易不活跃（包括重大事项停牌、境内股票涨跌

停、基金处于封闭期等导致的交易不活跃)和非公开发行等情况,本基金不会于交易不活跃期间及限售期间将相关金融工具的公允价值列入第一层次,并根据估值调整中采用的对公允价值计量整体而言具有重要意义的输入值所属的最低层次,确定相关金融工具的公允价值应属第二层次或第三层次。

7.4.14.2.3 第三层次公允价值余额及变动情况

7.4.14.2.3.1 第三层次公允价值余额及变动情况

单位:人民币元

项目	本期 2025年1月1日至2025年12月31日		
	交易性金融资产		合计
	债券投资	股票投资	
期初余额	-	293,251.65	293,251.65
当期购买	-	-	-
当期出售/结算	-	-	-
转入第三层次	-	200,108.23	200,108.23
转出第三层次	-	708,831.44	708,831.44
当期利得或损失总额	-	406,912.86	406,912.86
其中:计入损益的利得或损失	-	406,912.86	406,912.86
计入其他综合收益的利得或损失	-	-	-
期末余额	-	191,441.30	191,441.30
期末仍持有的第三层次金融资产计入本期损益的未实现利得或损失的变动——公允价值变动损益	-	114,216.01	114,216.01
项目	上年度可比期间 2024年1月1日至2024年12月31日		
	交易性金融资产		合计
	债券投资	股票投资	
期初余额	-	477,969.48	477,969.48
当期购买	-	-	-
当期出售/结算	-	-	-
转入第三层次	-	203,970.71	203,970.71
转出第三层次	-	531,790.75	531,790.75
当期利得或损失总额	-	143,102.21	143,102.21
其中:计入损益的利得或	-	143,102.21	143,102.21

损失			
计入其他综合收益的利得或损失	-	-	-
期末余额	-	293,251.65	293,251.65
期末仍持有的第三层次金融资产计入本期损益的未实现利得或损失的变动——公允价值变动损益	-	155,460.82	155,460.82

7.4.14.2.3.2 使用重要不可观察输入值的第三层次公允价值计量的情况

单位：人民币元

项目	本期末公允价值	采用的估值技术	不可观察输入值		
			名称	范围/加权平均值	与公允价值之间的关系
流通受限股票	191,441.30	平均价格亚式期权模型	预期波动率	18.00%~303.23%	负相关
项目	上年度末公允价值	采用的估值技术	不可观察输入值		
			名称	范围/加权平均值	与公允价值之间的关系
流通受限股票	293,251.65	平均价格亚式期权模型	预期波动率	26.65%~496.48%	负相关

7.4.14.3 非持续的以公允价值计量的金融工具的说明

于本报告期末，本基金未持有非持续的以公允价值计量的金融资产或金融负债(上年度末：同)。

7.4.14.4 不以公允价值计量的金融工具的相关说明

本基金持有的不以公允价值计量的金融工具为以摊余成本计量的金融资产和金融负债，这些金融工具账面价值与公允价值差异很小。

7.4.15 有助于理解和分析会计报表需要说明的其他事项

截至资产负债表日本基金无需要说明的其他重要事项。

§ 8 投资组合报告

8.1 期末基金资产组合情况

金额单位：人民币元

序号	项目	金额	占基金总资产的比例 (%)
----	----	----	---------------

1	权益投资	258,885,077.43	91.00
	其中：股票	258,885,077.43	91.00
2	基金投资	-	-
3	固定收益投资	-	-
	其中：债券	-	-
	资产支持证券	-	-
4	贵金属投资	-	-
5	金融衍生品投资	-	-
6	买入返售金融资产	-	-
	其中：买断式回购的买入返售金融资产	-	-
7	银行存款和结算备付金合计	23,053,202.01	8.10
8	其他各项资产	2,545,022.13	0.89
9	合计	284,483,301.57	100.00

## 8.2 报告期末按行业分类的股票投资组合

### 8.2.1 报告期末按行业分类的境内股票投资组合

金额单位：人民币元

代码	行业类别	公允价值（元）	占基金资产净值比例（%）
A	农、林、牧、渔业	2,984,220.00	1.06
B	采矿业	68,623,882.00	24.41
C	制造业	149,018,380.52	53.01
D	电力、热力、燃气及水生产和供应业	4,897,536.00	1.74
E	建筑业	-	-
F	批发和零售业	26,694.44	0.01
G	交通运输、仓储和邮政业	-	-
H	住宿和餐饮业	-	-
I	信息传输、软件和信息技术服务业	89,909.36	0.03
J	金融业	33,217,781.00	11.82
K	房地产业	-	-
L	租赁和商务服务业	-	-
M	科学研究和技术服务业	26,674.11	0.01
N	水利、环境和公共设施管理业	-	-
O	居民服务、修理和其他服务业	-	-
P	教育	-	-
Q	卫生和社会工作	-	-
R	文化、体育和娱乐业	-	-
S	综合	-	-
	合计	258,885,077.43	92.10

### 8.2.2 报告期末按行业分类的港股通投资股票投资组合

本基金本报告期末未持有港股通股票。

### 8.3 期末按公允价值占基金资产净值比例大小排序的所有股票投资明细

金额单位：人民币元

序号	股票代码	股票名称	数量 (股)	公允价值 (元)	占基金资产净值比例 (%)
1	601899	紫金矿业	505,800	17,434,926.00	6.20
2	300308	中际旭创	22,400	13,664,000.00	4.86
3	600489	中金黄金	374,100	8,738,976.00	3.11
4	002756	永兴材料	142,700	7,741,475.00	2.75
5	600362	江西铜业	134,600	7,392,232.00	2.63
6	000975	山金国际	303,000	7,371,990.00	2.62
7	300750	宁德时代	19,760	7,257,057.60	2.58
8	000408	藏格矿业	84,200	7,106,480.00	2.53
9	600711	盛屯矿业	454,900	6,896,284.00	2.45
10	300502	新易盛	14,800	6,377,024.00	2.27
11	002709	天赐材料	124,300	5,758,819.00	2.05
12	601600	中国铝业	461,400	5,638,308.00	2.01
13	300394	天孚通信	27,700	5,623,931.00	2.00
14	301155	海力风电	68,900	5,576,077.00	1.98
15	002407	多氟多	159,500	5,408,645.00	1.92
16	601166	兴业银行	255,200	5,374,512.00	1.91
17	300850	新强联	128,400	5,311,908.00	1.89
18	601318	中国平安	77,000	5,266,800.00	1.87
19	601615	明阳智能	360,300	5,217,144.00	1.86
20	601020	华钰矿业	192,300	5,165,178.00	1.84
21	002155	湖南黄金	239,000	5,040,510.00	1.79
22	600036	招商银行	117,300	4,938,330.00	1.76
23	601066	中信建投	183,400	4,909,618.00	1.75
24	600863	内蒙华电	1,093,200	4,897,536.00	1.74
25	002371	北方华创	10,500	4,820,340.00	1.71
26	601069	西部黄金	180,500	4,815,740.00	1.71
27	002895	川恒股份	129,200	4,736,472.00	1.69
28	002738	中矿资源	59,700	4,689,435.00	1.67
29	688981	中芯国际	38,049	4,673,558.67	1.66
30	600346	恒力石化	202,400	4,560,072.00	1.62
31	601168	西部矿业	159,000	4,394,760.00	1.56
32	601319	中国人保	476,400	4,263,780.00	1.52
33	600063	皖维高新	705,900	4,157,751.00	1.48
34	601077	渝农商行	643,200	4,155,072.00	1.48
35	603986	兆易创新	19,000	4,070,750.00	1.45
36	300443	金雷股份	143,500	4,036,655.00	1.44

37	300596	利安隆	93,700	3,955,077.00	1.41
38	000603	盛达资源	125,800	3,894,768.00	1.39
39	600141	兴发集团	109,900	3,800,342.00	1.35
40	601088	中国神华	89,500	3,624,750.00	1.29
41	300037	新宙邦	62,500	3,275,000.00	1.17
42	002353	杰瑞股份	43,100	3,052,773.00	1.09
43	002714	牧原股份	59,000	2,984,220.00	1.06
44	300274	阳光电源	16,500	2,822,160.00	1.00
45	600926	杭州银行	175,900	2,687,752.00	0.96
46	002487	大金重工	34,200	1,776,006.00	0.63
47	603799	华友钴业	25,400	1,733,804.00	0.62
48	601601	中国太保	38,700	1,621,917.00	0.58
49	605376	博迁新材	24,300	1,589,220.00	0.57
50	603659	璞泰来	56,300	1,539,242.00	0.55
51	601058	赛轮轮胎	94,600	1,530,628.00	0.54
52	000426	兴业银锡	35,000	1,246,000.00	0.44
53	688590	新致软件	4,171	77,830.86	0.03
54	301563	云汉芯城	110	14,705.90	0.01
55	688809	强一股份	69	14,028.39	0.00
56	688807	优迅股份	90	12,200.40	0.00
57	301638	南网数字	850	12,078.50	0.00
58	688727	恒坤新材	346	12,065.02	0.00
59	301584	建发致新	447	11,988.54	0.00
60	301632	广东建科	470	11,129.60	0.00
61	688795	摩尔线程	25	10,404.50	0.00
62	301609	山大电力	247	10,124.53	0.00
63	301687	新广益	179	9,735.81	0.00
64	301491	汉桑科技	155	8,542.05	0.00
65	688796	百奥赛图	195	8,238.75	0.00
66	301449	天溯计量	112	7,305.76	0.00
67	001221	悍高集团	124	7,060.56	0.00
68	601026	道生天合	382	5,454.96	0.00
69	603175	超颖电子	110	5,341.60	0.00
70	001369	双欣环保	366	4,717.74	0.00
71	603262	技源集团	155	4,355.50	0.00
72	001388	信通电子	94	4,036.36	0.00
73	603248	锡华科技	211	3,439.30	0.00
74	603406	天富龙	80	3,212.80	0.00
75	603370	华新精科	69	3,198.15	0.00
76	603334	丰倍生物	83	2,724.06	0.00
77	603418	友升股份	46	2,716.76	0.00
78	001285	瑞立科密	47	2,635.76	0.00

## 8.4 报告期内股票投资组合的重大变动

### 8.4.1 累计买入金额超出期初基金资产净值 2%或前 20 名的股票明细

金额单位：人民币元

序号	股票代码	股票名称	本期累计买入金额	占期初基金资产净值比例 (%)
1	002155	湖南黄金	34,002,311.60	12.94
2	601225	陕西煤业	33,873,975.00	12.89
3	000426	兴业银锡	31,696,828.00	12.06
4	000975	山金国际	30,692,208.60	11.68
5	600489	中金黄金	30,490,235.54	11.60
6	300750	宁德时代	29,734,248.80	11.31
7	601899	紫金矿业	26,593,173.00	10.12
8	000933	神火股份	24,701,289.00	9.40
9	601069	西部黄金	24,459,425.12	9.31
10	603993	洛阳钼业	24,208,600.00	9.21
11	002714	牧原股份	23,668,861.00	9.01
12	601001	晋控煤业	22,889,324.53	8.71
13	601166	兴业银行	22,263,476.00	8.47
14	301155	海力风电	20,334,267.00	7.74
15	603799	华友钴业	19,516,584.00	7.43
16	600988	赤峰黄金	19,394,707.00	7.38
17	600036	招商银行	17,712,281.00	6.74
18	600348	华阳股份	17,465,023.00	6.65
19	600985	淮北矿业	16,528,152.00	6.29
20	002407	多氟多	16,452,299.03	6.26
21	600961	株冶集团	16,238,504.00	6.18
22	600000	浦发银行	16,176,977.00	6.16
23	601600	中国铝业	15,273,123.01	5.81
24	300498	温氏股份	15,113,950.30	5.75
25	601168	西部矿业	15,054,670.00	5.73
26	600919	江苏银行	14,517,036.00	5.52
27	000807	云铝股份	14,493,946.00	5.52
28	601898	中煤能源	14,013,369.00	5.33
29	000962	东方钨业	13,694,689.00	5.21
30	601918	新集能源	13,645,809.00	5.19
31	600487	亨通光电	13,511,376.00	5.14
32	000603	盛达资源	13,206,199.00	5.03
33	002100	天康生物	13,042,002.00	4.96
34	000651	格力电器	12,246,780.40	4.66
35	600549	厦门钨业	11,917,813.40	4.53
36	300850	新强联	11,870,022.87	4.52
37	601328	交通银行	11,864,134.00	4.51
38	301219	腾远钴业	11,776,179.00	4.48

39	002532	天山铝业	11,512,855.00	4.38
40	300001	特锐德	11,362,978.00	4.32
41	300308	中际旭创	11,359,012.00	4.32
42	600546	山煤国际	11,319,122.00	4.31
43	603979	金诚信	11,032,294.00	4.20
44	601020	华钰矿业	10,835,362.00	4.12
45	605117	德业股份	10,464,115.00	3.98
46	600547	山东黄金	10,455,117.00	3.98
47	002318	久立特材	10,405,992.00	3.96
48	601088	中国神华	10,361,978.00	3.94
49	600188	兖矿能源	10,240,727.20	3.90
50	002371	北方华创	10,141,117.00	3.86
51	601319	中国人保	9,928,885.00	3.78
52	601318	中国平安	9,777,026.00	3.72
53	601699	潞安环能	9,689,441.00	3.69
54	601615	明阳智能	9,610,875.00	3.66
55	000737	北方铜业	9,150,177.00	3.48
56	300443	金雷股份	9,136,999.00	3.48
57	600690	海尔智家	8,854,480.00	3.37
58	000568	泸州老窖	8,792,243.00	3.35
59	603986	兆易创新	8,475,140.00	3.22
60	601009	南京银行	8,404,797.00	3.20
61	600301	华锡有色	8,363,221.00	3.18
62	600522	中天科技	8,293,811.00	3.16
63	601958	金铂股份	8,257,798.00	3.14
64	600926	杭州银行	8,205,274.00	3.12
65	300502	新易盛	7,906,606.00	3.01
66	688390	固德威	7,809,814.57	2.97
67	002170	芭田股份	7,712,895.00	2.93
68	000960	锡业股份	7,549,470.00	2.87
69	300274	阳光电源	7,459,078.40	2.84
70	601838	成都银行	7,380,563.00	2.81
71	601000	唐山港	7,292,190.00	2.77
72	000333	美的集团	7,195,634.00	2.74
73	600711	盛屯矿业	7,050,328.00	2.68
74	002756	永兴材料	6,981,026.00	2.66
75	002840	华统股份	6,931,754.00	2.64
76	600211	西藏药业	6,732,111.40	2.56
77	600362	江西铜业	6,689,460.00	2.55
78	300618	寒锐钴业	6,609,114.00	2.51
79	000801	四川九洲	6,606,537.00	2.51
80	603477	巨星农牧	6,597,019.00	2.51
81	002085	万丰奥威	6,546,924.00	2.49

82	601998	中信银行	6,522,789.00	2.48
83	600212	绿能慧充	6,429,219.00	2.45
84	000408	藏格矿业	6,117,210.00	2.33
85	603871	嘉友国际	6,095,629.00	2.32
86	002353	杰瑞股份	5,947,675.00	2.26
87	300567	精测电子	5,828,519.00	2.22
88	603606	东方电缆	5,787,362.00	2.20
89	601138	工业富联	5,711,744.00	2.17
90	000921	海信家电	5,695,538.00	2.17
91	688708	佳驰科技	5,695,151.96	2.17
92	300331	苏大维格	5,600,374.00	2.13
93	688200	华峰测控	5,582,574.69	2.12
94	605376	博迁新材	5,521,700.00	2.10
95	601231	环旭电子	5,465,361.00	2.08
96	000630	铜陵有色	5,439,357.00	2.07
97	600938	中国海油	5,384,223.00	2.05
98	002128	电投能源	5,326,392.60	2.03
99	600863	内蒙华电	5,268,924.00	2.00
100	002738	中矿资源	5,267,265.00	2.00

注：买入金额按买卖成交金额（成交单价乘以成交数量）填列，不考虑相关交易费用。

#### 8.4.2 累计卖出金额超期初基金资产净值 2%或前 20 名的股票明细

金额单位：人民币元

序号	股票代码	股票名称	本期累计卖出金额	占期初基金资产净值比例(%)
1	000426	兴业银锡	52,741,211.00	20.07
2	601225	陕西煤业	49,146,506.49	18.70
3	603993	洛阳钼业	33,339,198.00	12.69
4	601001	晋控煤业	31,193,430.98	11.87
5	000933	神火股份	29,974,417.00	11.41
6	002155	湖南黄金	27,365,702.32	10.41
7	600348	华阳股份	26,770,953.50	10.19
8	601899	紫金矿业	26,289,493.00	10.00
9	600985	淮北矿业	25,830,526.10	9.83
10	000975	山金国际	24,883,386.00	9.47
11	603799	华友钴业	24,669,061.00	9.39
12	600489	中金黄金	24,330,054.60	9.26
13	300750	宁德时代	23,578,996.00	8.97
14	601918	新集能源	23,315,781.00	8.87
15	601898	中煤能源	21,724,046.96	8.27
16	002714	牧原股份	21,471,776.76	8.17
17	601069	西部黄金	20,440,644.00	7.78
18	600988	赤峰黄金	19,669,843.00	7.48
19	600919	江苏银行	18,664,582.00	7.10

20	002532	天山铝业	17,791,999.00	6.77
21	601166	兴业银行	17,607,991.00	6.70
22	002353	杰瑞股份	17,515,667.00	6.66
23	000807	云铝股份	16,880,307.00	6.42
24	000962	东方钽业	16,769,355.50	6.38
25	600000	浦发银行	16,369,867.00	6.23
26	601088	中国神华	16,253,882.40	6.18
27	600961	株冶集团	16,238,680.94	6.18
28	301155	海力风电	16,016,933.00	6.09
29	600487	亨通光电	15,944,327.00	6.07
30	002407	多氟多	15,942,966.20	6.07
31	601600	中国铝业	15,760,839.00	6.00
32	603979	金诚信	14,975,843.00	5.70
33	600546	山煤国际	14,885,836.00	5.66
34	600188	兖矿能源	14,780,419.45	5.62
35	300498	温氏股份	14,534,537.00	5.53
36	600549	厦门钨业	13,452,506.60	5.12
37	000603	盛达资源	13,335,377.00	5.07
38	600036	招商银行	13,097,085.00	4.98
39	301219	腾远钴业	12,648,441.00	4.81
40	002100	天康生物	12,459,851.00	4.74
41	300001	特锐德	12,458,968.28	4.74
42	000651	格力电器	12,270,223.70	4.67
43	601328	交通银行	11,940,485.00	4.54
44	600690	海尔智家	11,860,554.00	4.51
45	601838	成都银行	11,582,179.00	4.41
46	600522	中天科技	10,876,944.21	4.14
47	600547	山东黄金	10,838,103.00	4.12
48	300443	金雷股份	10,790,238.00	4.11
49	601168	西部矿业	10,706,956.00	4.07
50	002128	电投能源	10,606,882.00	4.04
51	000737	北方铜业	10,404,616.00	3.96
52	002318	久立特材	10,215,321.00	3.89
53	000568	泸州老窖	9,719,176.00	3.70
54	605117	德业股份	9,707,495.71	3.69
55	601998	中信银行	9,577,584.65	3.64
56	601958	金钼股份	9,554,612.00	3.64
57	000333	美的集团	9,535,420.00	3.63
58	600642	申能股份	8,826,185.00	3.36
59	688501	青达环保	8,663,339.82	3.30
60	000960	锡业股份	8,584,593.00	3.27
61	600938	中国海油	8,506,106.00	3.24
62	601699	潞安环能	8,336,981.00	3.17

63	688390	固德威	8,268,741.59	3.15
64	601009	南京银行	8,089,847.00	3.08
65	300850	新强联	8,080,945.00	3.07
66	600301	华锡有色	8,007,536.00	3.05
67	300014	亿纬锂能	7,608,554.00	2.90
68	601398	工商银行	7,604,270.00	2.89
69	002170	芭田股份	7,566,307.00	2.88
70	000801	四川九洲	7,382,648.00	2.81
71	601000	唐山港	7,302,759.00	2.78
72	600212	绿能慧充	7,223,738.00	2.75
73	002142	宁波银行	7,183,913.00	2.73
74	002840	华统股份	6,939,884.00	2.64
75	601138	工业富联	6,913,289.00	2.63
76	601231	环旭电子	6,901,039.20	2.63
77	002085	万丰奥威	6,892,721.00	2.62
78	603871	嘉友国际	6,822,257.60	2.60
79	300438	鹏辉能源	6,822,014.00	2.60
80	300567	精测电子	6,731,649.00	2.56
81	688411	海博思创	6,705,617.10	2.55
82	601020	华钰矿业	6,646,498.29	2.53
83	600211	西藏药业	6,556,698.50	2.49
84	300618	寒锐钴业	6,445,837.76	2.45
85	300331	苏大维格	6,392,590.76	2.43
86	000630	铜陵有色	6,055,479.00	2.30
87	603477	巨星农牧	6,039,118.00	2.30
88	002371	北方华创	5,948,492.00	2.26
89	688385	复旦微电	5,946,277.05	2.26
90	603606	东方电缆	5,784,929.00	2.20
91	688200	华峰测控	5,723,397.74	2.18
92	601615	明阳智能	5,604,658.00	2.13
93	601319	中国人保	5,587,789.00	2.13
94	688012	中微公司	5,522,455.02	2.10
95	601229	上海银行	5,482,764.00	2.09
96	688631	莱斯信息	5,442,218.21	2.07
97	600926	杭州银行	5,411,468.00	2.06
98	002475	立讯精密	5,372,217.00	2.04
99	300129	泰胜风能	5,350,771.00	2.04
100	600426	华鲁恒升	5,344,397.00	2.03
101	600578	京能电力	5,280,852.00	2.01

注：卖出金额按买卖成交金额（成交单价乘以成交数量）填列，不考虑相关交易费用。

### 8.4.3 买入股票的成本总额及卖出股票的收入总额

单位：人民币元

买入股票成本（成交）总额	1,470,996,669.16
--------------	------------------

卖出股票收入（成交）总额	1,560,595,141.72
--------------	------------------

注：“买入股票成本”或“卖出股票收入”均按买卖成交金额（成交单价乘以成交数量）填列，不考虑相关交易费用。

### 8.5 期末按债券品种分类的债券投资组合

本基金本报告期末未持有债券投资。

### 8.6 期末按公允价值占基金资产净值比例大小排序的前五名债券投资明细

本基金本报告期末未持有债券投资。

### 8.7 期末按公允价值占基金资产净值比例大小排序的所有资产支持证券投资明细

本基金本报告期末未持有资产支持证券。

### 8.8 报告期末按公允价值占基金资产净值比例大小排序的前五名贵金属投资明细

本基金本报告期末未持有贵金属投资。

### 8.9 期末按公允价值占基金资产净值比例大小排序的前五名权证投资明细

本基金本报告期末未持有权证投资。

### 8.10 本基金投资股指期货的投资政策

根据本基金的基金合同约定，本基金的投资范围不包括股指期货。

### 8.11 报告期末本基金投资的国债期货交易情况说明

#### 8.11.1 本期国债期货投资政策

根据本基金的基金合同约定，本基金的投资范围不包括国债期货。

#### 8.11.2 本期国债期货投资评价

根据本基金的基金合同约定，本基金的投资范围不包括国债期货。

### 8.12 投资组合报告附注

#### 8.12.1 本基金投资的前十名证券的发行主体本期受到调查以及处罚情况的说明

中金黄金

2025 年 7 月 24 日，中金黄金股份有限公司收到上海证券交易所下发的监管工作函，监管对象为中金黄金股份有限公司，处理事由为：中金黄金股份有限公司重要子公司发生人员伤亡事件，违规类型为：未依法履行其他职责。

本公司对以上证券的投资决策程序符合法律法规及公司制度的相关规定，不存在损害基金份额持有人利益的行为。除此之外，本基金投资的其他前十名证券的发行主体本期未被监管部门立案调查，且在本报告编制日前一年内未受到公开谴责、处罚。

### 8.12.2 基金投资的前十名股票超出基金合同规定的备选股票库情况的说明

本基金投资的前十名股票未超出基金合同规定的备选股票库。

### 8.12.3 期末其他各项资产构成

单位：人民币元

序号	名称	金额
1	存出保证金	109,023.11
2	应收清算款	2,360,146.58
3	应收股利	-
4	应收利息	-
5	应收申购款	75,852.44
6	其他应收款	-
7	待摊费用	-
8	其他	-
9	合计	2,545,022.13

### 8.12.4 期末持有的处于转股期的可转换债券明细

本基金本报告期末未持有处于转股期的可转换债券。

### 8.12.5 期末前十名股票中存在流通受限情况的说明

本基金本报告期末前十名股票中不存在流通受限的情况。

### 8.12.6 投资组合报告附注的其他文字描述部分

由于四舍五入的原因，分项之和与合计项之间可能存在尾差。

## § 9 基金份额持有人信息

### 9.1 期末基金份额持有人户数及持有人结构

份额单位：份

持有人户数 (户)	户均持有的 基金份额	持有人结构			
		机构投资者		个人投资者	
		持有份额	占总份额比 例 (%)	持有份额	占总份额比例 (%)
13,724	6,684.66	3,817,506.21	4.16	87,922,716.63	95.84

### 9.2 期末基金管理人的从业人员持有本基金的情况

项目	持有份额总数 (份)	占基金总份额比例 (%)
基金管理人所有从业人员持有本基金	240,459.86	0.2621

### 9.3 期末基金管理人的从业人员持有本开放式基金份额总量区间情况

项目	持有基金份额总量的数量区间 (万份)
本公司高级管理人员、基金投资和研 究部门责任人持有本开放式基金	0

本基金基金经理持有本开放式基金	10~50
-----------------	-------

## § 10 开放式基金份额变动

单位：份

基金合同生效日（2012年5月31日） 基金份额总额	406,319,366.61
本报告期期初基金份额总额	132,043,391.98
本报告期基金总申购份额	23,289,152.18
减：本报告期基金总赎回份额	63,592,321.32
本报告期基金拆分变动份额	-
本报告期末基金份额总额	91,740,222.84

注：总申购份额包含红利再投、转换入份额，总赎回份额包含转换出份额。

## § 11 重大事件揭示

### 11.1 基金份额持有人大会决议

本报告期未举行基金份额持有人大会。

### 11.2 基金管理人、基金托管人的专门基金托管部门的重大人事变动

本基金本报告期内基金管理人未发生重大人事变动。

中国建设银行股份有限公司（以下简称“中国建设银行”）研究决定，聘任陈颖钰为中国建设银行资产托管业务部总经理。

陈颖钰女士曾先后在中国建设银行财务会计、重组改制、资产负债、同业业务、金融科技等领域工作，并在中国建设银行总行同业业务中心、财务会计部、资产托管业务部以及山东省分行、建信金融科技有限责任公司等机构担任领导职务，具有丰富的财会、科技和资金资产管理经验。

### 11.3 涉及基金管理人、基金财产、基金托管业务的诉讼

本基金本报告期内无涉及基金管理人、基金财产、基金托管人基金托管业务的诉讼。

### 11.4 基金投资策略的改变

本报告期无基金投资策略的改变。

### 11.5 为基金进行审计的会计师事务所情况

本基金连续 2 年聘请安永华明会计师事务所（特殊普通合伙）提供审计服务，本报告年度的审计费用为 40000 元。

## 11.6 管理人、托管人及相关从业人员受调查或处罚等情况

### 11.6.1 管理人受调查或处罚等情况

本报告期内，本基金管理人不存在受调查或处罚的情况。

### 11.6.2 管理人相关从业人员受调查或处罚等情况

本报告期内，本基金管理人相关从业人员不存在受调查或处罚的情况。

### 11.6.3 托管人受调查或处罚等情况

本报告期内，基金托管人未受调查或处罚。

### 11.6.4 托管人相关从业人员受调查或处罚等情况

本报告期内，基金托管人相关从业人员未受调查或处罚。

## 11.7 基金租用证券公司交易单元的有关情况

### 11.7.1 基金租用证券公司交易单元进行股票投资及佣金支付情况

金额单位：人民币元

券商名称	交易单元数量	股票交易		应支付该券商的佣金		备注
		成交金额	占当期股票成交总额的比例 (%)	佣金	占当期佣金总量的比例 (%)	
东方证券	2	2,037,206,574.35	67.24	908,386.28	67.24	-
浙商证券	1	799,171,934.67	26.38	356,351.92	26.38	-
华龙证券	2	97,553,925.09	3.22	43,499.39	3.22	-
山西证券	2	49,200,926.84	1.62	21,939.26	1.62	-
中信证券	1	46,498,409.74	1.53	20,733.97	1.53	-
东方财富证券	2	-	-	-	-	-
国海证券	1	-	-	-	-	-
国联民生证券	1	-	-	-	-	-
华源证券	2	-	-	-	-	-
万联证券	1	-	-	-	-	-
西南证券	1	-	-	-	-	-
中金公司	1	-	-	-	-	-

注：1. 交易单元的选择标准和程序：

1) 在资质上，要求证券公司财务状况良好，经营行为规范，具备较强的合规风控能力和交易、研究等服务能力；

2) 证券公司从基本情况、研究服务能力、综合服务能力等维度接受本基金管理人进行的服务评价；

3) 对于按照前述标准进行评价后达到本基金管理人要求的证券公司，本基金管理人可向其租用交易单元；

4) 租用交易单元前，本基金管理人将与证券公司签订交易单元租用协议，协议内容包括但不限于双方的权利义务、服务内容、收取交易佣金的价格标准与计算方式等。

2. 本基金本报告期内新增国海证券 1 个交易单元，退租东兴证券 1 个交易单元、国投证券 1 个交易单元，国联证券变更为国联民生证券。

### 11.7.2 基金租用证券公司交易单元进行其他证券投资的情况

金额单位：人民币元

券商名称	债券交易		债券回购交易		权证交易	
	成交金额	占当期债券成交总额的比例 (%)	成交金额	占当期债券回购成交总额的比例 (%)	成交金额	占当期权证成交总额的比例 (%)
东方证券	-	-	-	-	-	-
浙商证券	-	-	-	-	-	-
华龙证券	-	-	-	-	-	-
山西证券	-	-	-	-	-	-
中信证券	-	-	-	-	-	-
东方财富证券	-	-	-	-	-	-
国海证券	-	-	-	-	-	-
国联民生证券	-	-	-	-	-	-
华源证券	-	-	-	-	-	-
万联证券	-	-	-	-	-	-
西南证券	-	-	-	-	-	-
中金公司	-	-	-	-	-	-

### 11.8 其他重大事件

序号	公告事项	法定披露方式	法定披露日期
1	华商基金管理有限公司旗下基金 2024 年第四季度报告提示性公告	公司网站、上海证券报、中国证券报、证券时报、证券日报	2025 年 1 月 22 日
2	华商主题精选混合型证券投资基金 2024 年第 4 季度报告	公司网站、中国证监会基金电子披露网站	2025 年 1 月 22 日
3	华商基金管理有限公司旗下基金 2024 年年度报告提示性公告	公司网站、上海证券报、中国证券报、证券时报、证券日报	2025 年 3 月 31 日

4	华商主题精选混合型证券投资基金 2024 年年度报告	公司网站、中国证监会 基金电子披露网站	2025 年 3 月 31 日
5	华商基金管理有限公司旗下公募基金通过证券公司证券交易及佣金支付情况（2024 年 7 月 1 日至 2024 年 12 月 31 日）	公司网站、中国证监会 基金电子披露网站	2025 年 3 月 31 日
6	华商基金管理有限公司关于旗下基金调整停牌股票估值方法的提示性公告	公司网站、中国证监会 基金电子披露网站、上海 证券报、中国证券 报、证券时报、证券日 报	2025 年 4 月 8 日
7	华商基金管理有限公司旗下基金 2025 年第一季度报告提示性公告	公司网站、上海证券 报、中国证券报、证券 时报、证券日报	2025 年 4 月 22 日
8	华商主题精选混合型证券投资基金 2025 年第 1 季度报告	公司网站、中国证监会 基金电子披露网站	2025 年 4 月 22 日
9	华商基金管理有限公司关于旗下部分基金参加麦高证券有限责任公司申购费率优惠活动的公告	公司网站、中国证监会 基金电子披露网站、上海 证券报、中国证券 报、证券时报、证券日 报	2025 年 5 月 14 日
10	华商基金管理有限公司关于旗下基金调整停牌股票估值方法的提示性公告	公司网站、中国证监会 基金电子披露网站、上海 证券报、中国证券 报、证券时报、证券日 报	2025 年 6 月 6 日
11	华商主题精选混合型证券投资基金 2025 年第 2 季度报告	公司网站、中国证监会 基金电子披露网站	2025 年 7 月 21 日
12	华商基金管理有限公司旗下基金 2025 年第二季度报告提示性公告	公司网站、上海证券 报、中国证券报、证券 时报、证券日报	2025 年 7 月 21 日
13	华商基金管理有限公司关于旗下部分基金参加国泰海通证券股份有限公司申购费率优惠活动的公告	公司网站、中国证监会 基金电子披露网站、上海 证券报、中国证券 报、证券时报、证券日 报	2025 年 7 月 24 日
14	华商基金管理有限公司关于旗下基金调整停牌股票估值方法的提示性公告	公司网站、中国证监会 基金电子披露网站、上海 证券报、中国证券 报、证券时报、证券日 报	2025 年 8 月 23 日
15	华商主题精选混合型证券投资基金 2025 年中期报告	公司网站、中国证监会 基金电子披露网站	2025 年 8 月 29 日
16	华商基金管理有限公司旗下基金	公司网站、上海证券	2025 年 8 月 29 日

	2025 年中期报告提示性公告	报、中国证券报、证券时报、证券日报	
17	华商基金管理有限公司关于旗下基金调整停牌股票估值方法的提示性公告	公司网站、中国证监会基金电子披露网站、上海证券报、中国证券报、证券时报、证券日报	2025 年 9 月 5 日
18	华商主题精选混合型证券投资基金 2025 年第 3 季度报告	公司网站、中国证监会基金电子披露网站	2025 年 10 月 28 日
19	华商基金管理有限公司旗下基金 2025 年第三季度报告提示性公告	公司网站、上海证券报、中国证券报、证券时报、证券日报	2025 年 10 月 28 日
20	华商基金管理有限公司关于旗下部分基金参加易方达财富管理基金销售（广州）有限公司申购费率优惠活动的公告	公司网站、中国证监会基金电子披露网站、上海证券报、中国证券报、证券时报、证券日报	2025 年 12 月 12 日
21	华商主题精选混合型证券投资基金招募说明书（更新）	公司网站、中国证监会基金电子披露网站	2025 年 12 月 19 日
22	华商主题精选混合型证券投资基金基金产品资料概要更新	公司网站、中国证监会基金电子披露网站	2025 年 12 月 19 日
23	华商基金管理有限公司关于旗下部分基金参加北京加和基金销售有限公司申购费率优惠活动的公告	公司网站、中国证监会基金电子披露网站、上海证券报、中国证券报、证券时报、证券日报	2025 年 12 月 25 日
24	华商基金管理有限公司关于旗下基金调整停牌股票估值方法的提示性公告	公司网站、中国证监会基金电子披露网站、上海证券报、中国证券报、证券时报、证券日报	2025 年 12 月 26 日

## § 12 影响投资者决策的其他重要信息

### 12.1 报告期内单一投资者持有基金份额比例达到或超过 20%的情况

本基金本报告期内未发生单一投资者持有基金份额比例达到或超过 20%的情况。

### 12.2 影响投资者决策的其他重要信息

无。

## § 13 备查文件目录

### 13.1 备查文件目录

1. 中国证监会批准华商主题精选混合型证券投资基金设立的文件；

2. 《华商主题精选混合型证券投资基金基金合同》;
3. 《华商主题精选混合型证券投资基金托管协议》;
4. 《华商主题精选混合型证券投资基金招募说明书》;
5. 基金管理人业务资格批件、营业执照;
6. 报告期内华商主题精选混合型证券投资基金在规定媒介上披露的各项公告的原稿。

### 13.2 存放地点

基金管理人、基金托管人处。

### 13.3 查阅方式

基金管理人地址：北京市西城区平安里西大街 28 号中海国际中心 19 层

基金托管人地址：北京市西城区闹市口大街 1 号院 1 号楼

投资者对本报告书如有疑问，可咨询基金管理人华商基金管理有限公司。

客户服务中心电话：4007008880，010—58573300

基金管理人网址：<http://www.hsfund.com>

中国证监会基金电子披露网站：<http://eid.csrc.gov.cn/fund>

华商基金管理有限公司

2026 年 3 月 31 日