

# 华宝红利精选混合型证券投资基金 2025 年年度报告

2025 年 12 月 31 日

基金管理人：华宝基金管理有限公司

基金托管人：中国银行股份有限公司

送出日期：2026 年 3 月 31 日

## § 1 重要提示及目录

### 1.1 重要提示

基金管理人的董事会、董事保证本报告所载资料不存在虚假记载、误导性陈述或重大遗漏，并对其内容的真实性、准确性和完整性承担个别及连带的法律责任。本年度报告已经三分之二以上独立董事签字同意，并由董事长签发。

基金托管人中国银行股份有限公司根据本基金合同规定，于 2026 年 03 月 27 日复核了本报告中的财务指标、净值表现、利润分配情况、财务会计报告、投资组合报告等内容，保证复核内容不存在虚假记载、误导性陈述或者重大遗漏。

基金管理人承诺以诚实信用、勤勉尽责的原则管理和运用基金资产，但不保证基金一定盈利。

基金的过往业绩并不代表其未来表现。投资有风险，投资者在作出投资决策前应仔细阅读本基金的招募说明书及其更新。

本报告中的财务资料已经审计，容诚会计师事务所（特殊普通合伙）为本基金出具了无保留意见的审计报告。

本报告期自 2025 年 01 月 01 日起至 2025 年 12 月 31 日止。

## 1.2 目录

<b>§ 1 重要提示及目录</b> .....	<b>2</b>
1.1 重要提示 .....	2
1.2 目录 .....	3
<b>§ 2 基金简介</b> .....	<b>5</b>
2.1 基金基本情况 .....	5
2.2 基金产品说明 .....	5
2.3 基金管理人和基金托管人 .....	5
2.4 信息披露方式 .....	6
2.5 其他相关资料 .....	6
<b>§ 3 主要财务指标、基金净值表现及利润分配情况</b> .....	<b>6</b>
3.1 主要会计数据和财务指标 .....	6
3.2 基金净值表现 .....	7
3.3 过去三年基金的利润分配情况 .....	10
<b>§ 4 管理人报告</b> .....	<b>10</b>
4.1 基金管理人及基金经理情况 .....	10
4.2 管理人对报告期内本基金运作合规守信情况的说明 .....	11
4.3 管理人对报告期内公平交易情况的专项说明 .....	12
4.4 管理人对报告期内基金的投资策略和业绩表现的说明 .....	13
4.5 管理人对宏观经济、证券市场及行业走势的简要展望 .....	14
4.6 管理人内部有关本基金的监察稽核工作情况 .....	14
4.7 管理人对报告期内基金估值程序等事项的说明 .....	15
4.8 管理人对报告期内基金利润分配情况的说明 .....	16
4.9 报告期内管理人对本基金持有人数或基金资产净值预警情形的说明 .....	16
<b>§ 5 托管人报告</b> .....	<b>16</b>
5.1 报告期内本基金托管人合规守信情况声明 .....	16
5.2 托管人对报告期内本基金投资运作合规守信、净值计算、利润分配等情况的说明 .....	16
5.3 托管人对本年度报告中财务信息等内容真实、准确和完整发表意见 .....	16
<b>§ 6 审计报告</b> .....	<b>16</b>
6.1 审计报告基本信息 .....	16
6.2 审计报告的基本内容 .....	17
<b>§ 7 年度财务报表</b> .....	<b>18</b>
7.1 资产负债表 .....	18
7.2 利润表 .....	20
7.3 净资产变动表 .....	21
7.4 报表附注 .....	23
<b>§ 8 投资组合报告</b> .....	<b>54</b>
8.1 期末基金资产组合情况 .....	54
8.2 报告期末按行业分类的股票投资组合 .....	54

8.3 期末按公允价值占基金资产净值比例大小排序的所有股票投资明细 .....	55
8.4 报告期内股票投资组合的重大变动 .....	59
8.5 期末按债券品种分类的债券投资组合 .....	61
8.6 期末按公允价值占基金资产净值比例大小排序的前五名债券投资明细 .....	61
8.7 期末按公允价值占基金资产净值比例大小排序的所有资产支持证券投资明细 .....	61
8.8 报告期末按公允价值占基金资产净值比例大小排序的前五名贵金属投资明细 .....	62
8.9 期末按公允价值占基金资产净值比例大小排序的前五名权证投资明细 .....	62
8.10 本基金投资股指期货的投资政策 .....	62
8.11 报告期末本基金投资的国债期货交易情况说明 .....	62
8.12 投资组合报告附注 .....	62
<b>§ 9 基金份额持有人信息 .....</b>	<b>64</b>
9.1 期末基金份额持有人户数及持有人结构 .....	64
9.2 期末基金管理人的从业人员持有本基金的情况 .....	64
9.3 期末基金管理人的从业人员持有本开放式基金份额总量区间情况 .....	64
<b>§ 10 开放式基金份额变动 .....</b>	<b>65</b>
<b>§ 11 重大事件揭示 .....</b>	<b>65</b>
11.1 基金份额持有人大会决议 .....	65
11.2 基金管理人、基金托管人的专门基金托管部门的重大人事变动 .....	65
11.3 涉及基金管理人、基金财产、基金托管业务的诉讼 .....	66
11.4 基金投资策略的改变 .....	66
11.5 为基金进行审计的会计师事务所情况 .....	66
11.6 管理人、托管人及相关从业人员受调查或处罚等情况 .....	66
11.7 基金租用证券公司交易单元的有关情况 .....	66
11.8 其他重大事件 .....	71
<b>§ 12 影响投资者决策的其他重要信息 .....</b>	<b>72</b>
12.1 报告期内单一投资者持有基金份额比例达到或超过 20%的情况 .....	72
12.2 影响投资者决策的其他重要信息 .....	72
<b>§ 13 备查文件目录 .....</b>	<b>72</b>
13.1 备查文件目录 .....	72
13.2 存放地点 .....	72
13.3 查阅方式 .....	72

## § 2 基金简介

### 2.1 基金基本情况

基金名称	华宝红利精选混合型证券投资基金	
基金简称	华宝红利精选混合	
基金主代码	009263	
基金运作方式	契约型开放式	
基金合同生效日	2020年6月3日	
基金管理人	华宝基金管理有限公司	
基金托管人	中国银行股份有限公司	
报告期末基金份额总额	137,722,612.06份	
基金合同存续期	不定期	
下属分级基金的基金简称	华宝红利精选混合 A	华宝红利精选混合 C
下属分级基金的交易代码	009263	010841
报告期末下属分级基金的份额总额	72,357,435.11份	65,365,176.95份

### 2.2 基金产品说明

投资目标	本基金采用自下而上的投资方法，精选持续分红能力强且估值相对合理的优质上市公司，在科学管理风险的前提下，力争实现资产的中长期稳健增值。
投资策略	本基金为混合型基金，投资策略主要包括资产配置策略和股票投资策略。 其中资产配置策略用于确定大类资产间的配置比例，降低组合系统性风险；股票投资策略用于挖掘持续分红能力强且估值相对合理的优质上市公司，并通过组合优化策略分散组合的非系统性风险。
业绩比较基准	中证红利指数收益率×75%+中证综合债指数收益率×20%+恒生指数收益率×5%
风险收益特征	本基金是一只主动投资的混合型基金，其长期平均预期风险和预期收益率低于股票型基金，高于债券型基金、货币市场基金。本基金可通过港股通机制投资港股通标的股票，还可能面临港股通机制下因投资环境、投资标的、市场制度以及交易规则等差异带来的特有风险。

### 2.3 基金管理人和基金托管人

项目		基金管理人	基金托管人
名称		华宝基金管理有限公司	中国银行股份有限公司
信息披露负责人	姓名	周雷	许俊
	联系电话	021-38505888	010-66596688
	电子邮箱	xxpl@fsfund.com	fxjd_hq@bank-of-china.com
客户服务电话		400-700-5588、400-820-5050	95566
传真		021-38505777	010-66594942

注册地址	中国（上海）自由贸易试验区世纪大道 100 号上海环球金融中心 58 楼	北京市西城区复兴门内大街 1 号
办公地址	中国（上海）自由贸易试验区世纪大道 100 号上海环球金融中心 58 楼	北京市西城区复兴门内大街 1 号
邮政编码	200120	100818
法定代表人	夏雪松	葛海蛟

## 2.4 信息披露方式

本基金选定的信息披露报纸名称	中国证券报
登载基金年度报告正文的管理人互联网网址	www.fsfund.com
基金年度报告备置地点	基金管理人办公场所和基金托管人住所。

## 2.5 其他相关资料

项目	名称	办公地址
会计师事务所	容诚会计师事务所（特殊普通合伙）	北京市西城区阜成门外大街 22 号 1 幢 10 层 1001-1 至 1001-26
注册登记机构	基金管理人	中国（上海）自由贸易试验区世纪大道 100 号上海环球金融中心 58 楼

## § 3 主要财务指标、基金净值表现及利润分配情况

### 3.1 主要会计数据和财务指标

金额单位：人民币元

3.1.1 期间数据和指标	2025 年		2024 年		2023 年	
	华宝红利 精选混合 A	华宝红利 精选混合 C	华宝红利 精选混合 A	华宝红利 精选混合 C	华宝红利 精选混合 A	华宝红利 精选混合 C
本期已实现收益	13,092,810.02	9,403,106.93	34,785,680.70	11,713,583.73	7,808,381.48	2,008,259.75
本期利润	10,747,609.33	4,674,429.75	62,201,839.56	11,027,834.32	8,183,339.11	4,072,631.43
加权平均基金份额本期利润	0.1097	0.0651	0.2354	0.1658	-0.0724	-0.1228
本期加权平均净值利润率	8.52%	5.16%	20.29%	14.27%	-6.45%	-10.85%
本期基金份额净值增长率	10.48%	10.03%	21.91%	20.90%	3.87%	3.37%

3.1.2 期末数据和指标	2025 年末		2024 年末		2023 年末	
	期末可供分配利润	28,440,855.75	23,872,377.54	29,942,037.31	27,955,261.97	9,442,573.07
期末可供分配基金份额利润	0.3931	0.3652	0.2610	0.2408	0.0344	0.0263
期末基金资产净值	100,798,290.86	89,237,554.49	144,674,595.50	144,055,933.99	284,238,542.72	74,856,764.25
期末基金份额净值	1.3931	1.3652	1.2610	1.2408	1.0344	1.0263
3.1.3 累计期末指标	2025 年末		2024 年末		2023 年末	
	基金份额累计净值增长率	64.83%	32.51%	49.20%	20.43%	22.39%

注：1. 本期已实现收益指基金本期利息收入、投资收益、其他收入（不含公允价值变动收益）扣除相关费用和信用减值损失后的余额，本期利润等于本期已实现收益加上本期公允价值变动收益。

2. 所述基金业绩指标不包括持有人认购或交易基金的各项费用，计入费用后实际收益水平要低于所列数字。

3. 净值相关数据计算中涉及天数的，包括所有交易日以及季末最后一自然日（如非交易日）。

4. 期末可供分配利润采用资产负债表中未分配利润与未分配利润中已实现部分的孰低数。

### 3.2 基金净值表现

#### 3.2.1 基金份额净值增长率及其与同期业绩比较基准收益率的比较

华宝红利精选混合 A

阶段	份额净值增长率①	份额净值增长率标准差②	业绩比较基准收益率③	业绩比较基准收益率标准差④	①—③	②—④
过去三个月	3.64%	0.61%	0.44%	0.46%	3.20%	0.15%
过去六个月	8.42%	0.59%	1.56%	0.49%	6.86%	0.10%
过去一年	10.48%	0.71%	0.42%	0.62%	10.06%	0.09%
过去三年	39.89%	0.83%	13.96%	0.72%	25.93%	0.11%
过去五年	40.76%	0.90%	21.41%	0.80%	19.35%	0.10%

自基金合同生效起至今	64.83%	0.91%	33.01%	0.82%	31.82%	0.09%
------------	--------	-------	--------	-------	--------	-------

华宝红利精选混合 C

阶段	份额净值增长率①	份额净值增长率标准差②	业绩比较基准收益率③	业绩比较基准收益率标准差④	①-③	②-④
过去三个月	3.53%	0.61%	0.44%	0.46%	3.09%	0.15%
过去六个月	8.19%	0.59%	1.56%	0.49%	6.63%	0.10%
过去一年	10.03%	0.71%	0.42%	0.62%	9.61%	0.09%
过去三年	37.50%	0.83%	13.96%	0.72%	23.54%	0.11%
过去五年	37.27%	0.90%	21.41%	0.80%	15.86%	0.10%
自基金合同生效起至今	32.51%	0.90%	16.28%	0.80%	16.23%	0.10%

注：（1）基金业绩基准：中证红利指数收益率×75%+中证综合债指数收益率×20%+恒生指数收益率×5%；

（2）净值以及比较基准相关数据计算中涉及天数的，包括所有交易日以及季末最后一自然日（如非交易日）。

### 3.2.2 自基金合同生效以来基金份额累计净值增长率变动及其与同期业绩比较基准收益率变动的比较

华宝红利精选混合A累计净值增长率与同期业绩比较基准收益率的历史走势对比图

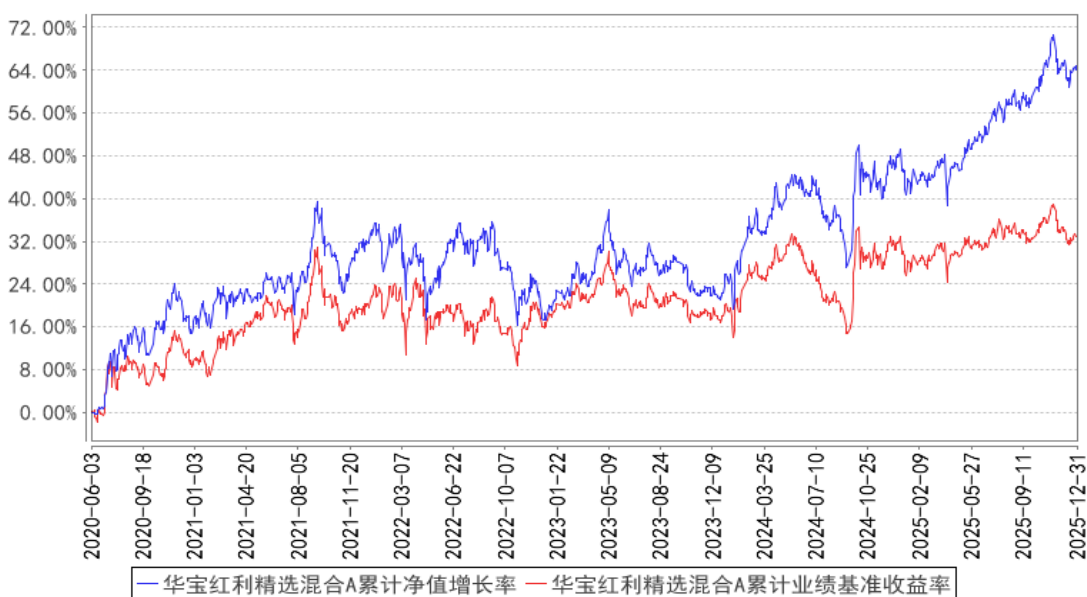

华宝红利精选混合C累计净值增长率与同期业绩比较基准收益率的历史走势对比图

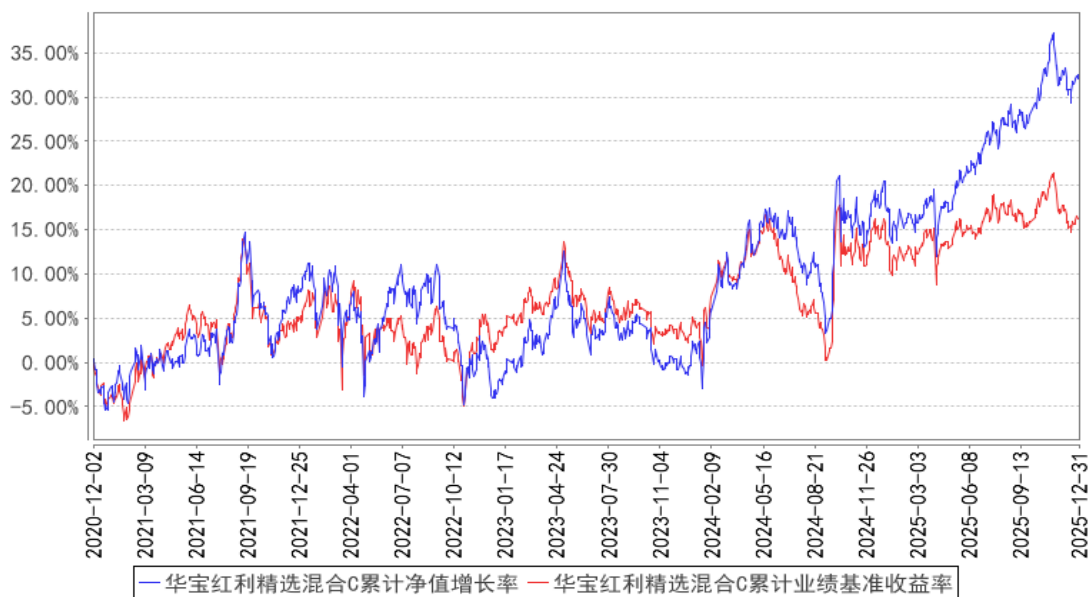

注：按照基金合同的约定，基金管理人应当自基金合同生效之日起 6 个月内使基金的投资组合比例符合基金合同的有关约定，截至 2020 年 12 月 03 日，本基金已达到合同规定的资产配置比例。

### 3.2.3 过去五年基金每年净值增长率及其与同期业绩比较基准收益率的比较

华宝红利精选混合A基金每年净值增长率与同期业绩比较基准收益率的对比图

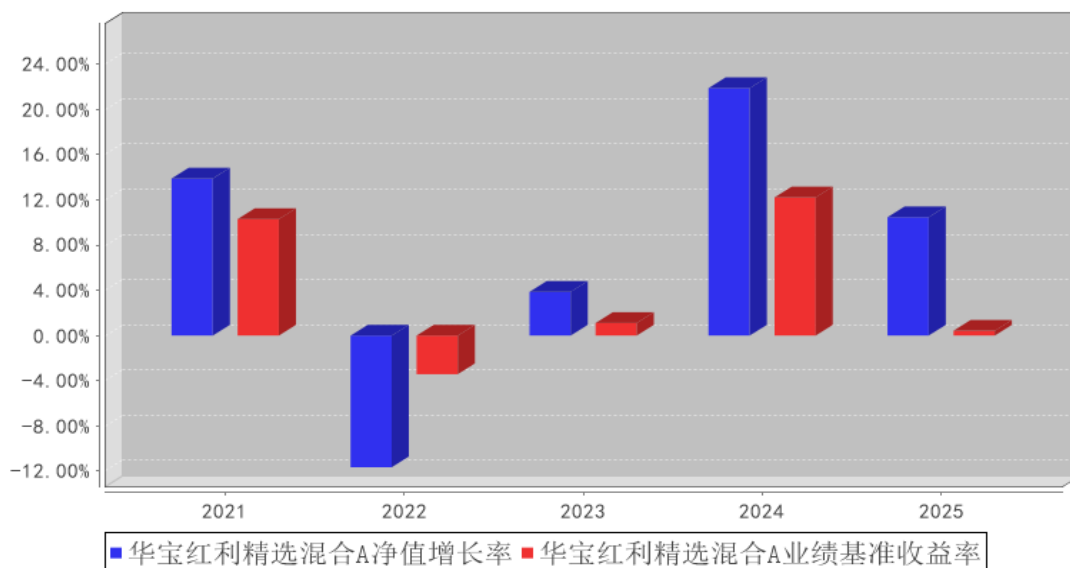

华宝红利精选混合C基金每年净值增长率与同期业绩比较基准收益率的对比图

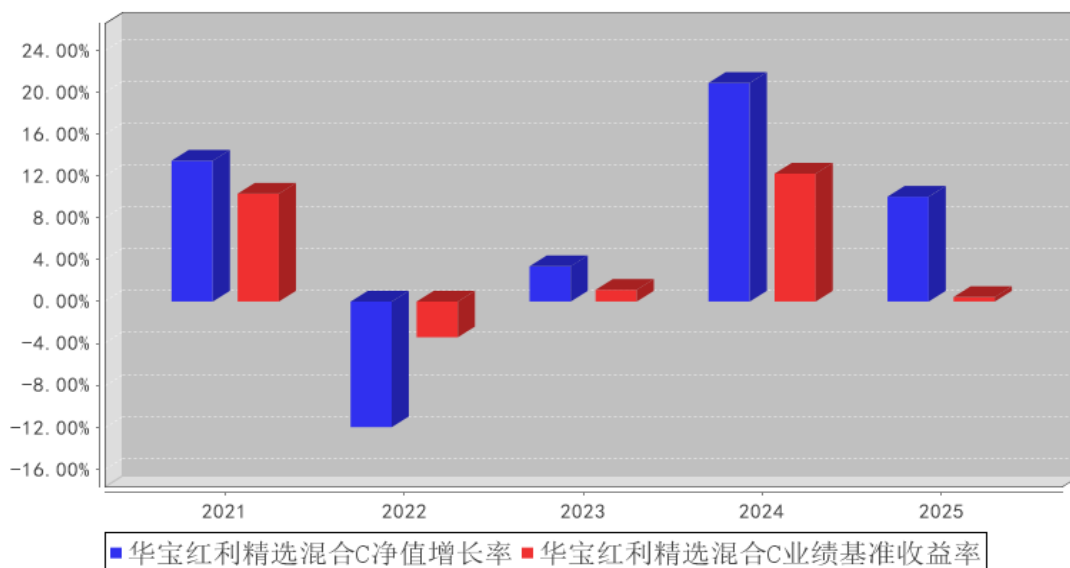

### 3.3 过去三年基金的利润分配情况

单位：人民币元

华宝红利精选混合 A

年度	每 10 份基金份额分红数	现金形式发放总额	再投资形式发放总额	年度利润分配合计	备注
2023 年	2.0000	47,074,256.33	6,882,365.79	53,956,622.12	-
合计	2.0000	47,074,256.33	6,882,365.79	53,956,622.12	-

华宝红利精选混合 C

年度	每 10 份基金份额分红数	现金形式发放总额	再投资形式发放总额	年度利润分配合计	备注
2023 年	2.0000	14,566,450.08	175,515.84	14,741,965.92	-
合计	2.0000	14,566,450.08	175,515.84	14,741,965.92	-

## § 4 管理人报告

### 4.1 基金管理人及基金经理情况

#### 4.1.1 基金管理人及其管理基金的经验

华宝基金管理有限公司（公司原名“华宝兴业基金管理有限公司”）于 2003 年 2 月 12 日经中国证监会批准设立，2003 年 3 月 7 日在国家工商总局注册登记并正式开业，是国内首批中外合资基金管理公司。成立之初，公司注册资本为 1 亿元人民币，2007 年经中国证监会批准，公司注册资本增加至 1.5 亿元人民币。2017 年公司名称变更为“华宝基金管理有限公司”。目前公司股东

为华宝信托有限责任公司、美国华平资产管理有限合伙（Warburg Pincus Asset Management, L.P.）和江苏省铁路集团有限公司，持有股权占比分别为 51%、29%、20%。公司在北京和深圳设有分公司。截至本报告期末（2025 年 12 月 31 日），本公司正在管理运作的公开募集证券投资基金共 163 只，涵盖股票型基金、混合型基金、债券型基金、货币市场基金、FOF 等。

#### 4.1.2 基金经理（或基金经理小组）及基金经理助理简介

姓名	职务	任本基金的基金经理（助理）期限		证券从业年限	说明
		任职日期	离任日期		
唐雪倩	本基金基金经理	2022-06-17	-	11 年	硕士。2015 年 7 月加入华宝基金管理有限公司，先后担任分析师、基金经理助理等职务。2021 年 10 月起任华宝安享混合型证券投资基金基金经理，2021 年 10 月至 2022 年 6 月任华宝安益混合型证券投资基金基金经理，2022 年 6 月起任华宝红利精选混合型证券投资基金基金经理，2022 年 8 月至 2023 年 11 月任华宝高端装备股票型发起式证券投资基金基金经理，2023 年 4 月起任华宝新机遇灵活配置混合型证券投资基金 (LOF) 基金经理，2023 年 4 月至 2024 年 1 月任华宝未来主导产业灵活配置混合型证券投资基金基金经理，2023 年 9 月起任华宝新飞跃灵活配置混合型证券投资基金基金经理，2024 年 6 月起任华宝新价值灵活配置混合型证券投资基金基金经理，2025 年 3 月至 2025 年 10 月任华宝远识混合型证券投资基金基金经理，2025 年 9 月起任华宝安睿债券型证券投资基金基金经理。

注：1、任职日期以及离任日期均以基金公告为准。

2、证券从业含义遵从《证券基金经营机构董事、监事、高级管理人员及从业人员监督管理办法》的相关规定。

#### 4.1.3 期末兼任私募资产管理计划投资经理的基金经理同时管理的产品情况

本报告期内，本基金基金经理未兼任私募资产管理计划投资经理。

#### 4.2 管理人对报告期内本基金运作合规守信情况的说明

本报告期内，本基金管理人遵守《中华人民共和国证券法》、《中华人民共和国证券投资基金法》、《合格境内机构投资者境外证券投资管理试行办法》及其各项实施细则、《华宝红利精选混合型证券投资基金基金合同》和其他相关法律法规的规定、监管部门的相关规定，依照诚实信用、

勤勉尽责的原则管理和运用基金资产，在控制投资风险的基础上，为基金份额持有人谋取最大利益，没有损害基金份额持有人利益的行为。

### 4.3 管理人对报告期内公平交易情况的专项说明

#### 4.3.1 公平交易制度和控制方法

基金管理人从研究分析、授权、投资决策、交易执行、业绩评估等投资管理活动的各个环节出发制定了公司内部的公平交易制度以确保公司所有投资组合在各个环节得到公平的对待。公平交易制度和控制方法适用公司管理所有投资组合（包括公募基金、特定客户资产管理组合），对应的范围包括境内上市股票、债券的一级市场申购、二级市场交易等投资管理活动。

研究分析方面，公司使用统一的投资研究管理系统，并规定所有与投资业务相关的研究报告和股票入库信息必须在该系统中发表和存档。同时，该系统对所有投资组合经理设置相同的使用权限。

授权和投资决策方面，投资组合经理在其权限范围内的投资决策保持独立，并对其投资决策的结果负责。通过各个系统的权限设置使投资组合经理仅能看到自己的组合情况。

交易执行方面，所有投资组合的投资指令必须通过交易系统分发和执行。对于交易所公开竞价交易，交易系统内置公平交易执行程序。公司内部制度规定此类交易指令需执行公平交易程序，由交易部负责人负责执行。针对其他不能通过系统执行公平交易程序且必须以公司名义统一进行交易的指令，公司内部制定相关制度流程以确保此类交易的公允分配。同时，公司根据法规要求在交易系统中设置一系列投资禁止与限制指标对公平交易的执行进行事前控制，主要包括限制公司旗下组合自身及组合间反向交易、对敲交易、银行间关联方交易等。

事后监督，公司的风险管理部作为独立第三方对所有投资行为进行事后监督，主要监督的事项包括以下内容。

1) 每季度和每年度对公司管理的不同投资组合的整体收益率差异、分投资类别（股票、债券）的收益率差异进行分析。

2) 每季度和每年度对公司管理的不同投资组合所有交易所二级市场交易进行 1 日、3 日、5 日同向交易价差分析。

3) 对公司管理的不同投资组合的所有银行间债券买卖和回购交易进行分析。监督的内容包括以下几点，同一投资组合短期内对同一债券的反向交易，债券买卖到期收益率与中债登估价收益率之间的差异，回购利率与当日市场平均利率之间的差异。对上述监督内容存在异常的情况要求投资组合经理进行合理性解释。

4) 对非公开发行股票申购、以公司名义进行的债券一级市场申购的申购方案和分配过程的公

允性进行监督。

#### 4.3.2 公平交易制度的执行情况

本报告期内，基金管理人通过严格执行投资决策委员会议事规则、公司股票库管理制度、中央交易室制度、防火墙机制、系统中的公平交易程序、每日交易日结报告、定期基金投资绩效评价等机制，确保所管理的所有投资组合在授权、研究分析、投资决策、交易执行、业绩评估等投资管理活动和环节得到公平对待。同时，基金管理人严格遵守法律法规关于公平交易的相关规定和公司内部制度要求，分析了本公司旗下所有投资组合之间的整体收益率差异、分投资类别（股票、债券）的收益率差异以及连续四个季度期间内、不同时间窗下同向交易的交易价差；分析结果未发现异常情况。

#### 4.3.3 异常交易行为的专项说明

本报告期内，本基金管理人旗下所有投资组合参与的交易所公开竞价交易中，同日反向交易成交较少的单边交易量超过该证券当日成交量的 5% 的交易共有 1 次，系指数量化投资组合因投资策略需要和其他组合发生的反向交易。

本报告期内，本基金没有发现异常交易行为。

### 4.4 管理人对报告期内基金的投资策略和业绩表现的说明

#### 4.4.1 报告期内基金投资策略和运作分析

2025 年，权益资产总体上行修复，风险偏好和流动性均明显向上改善。宽基指数中上证 50、沪深 300、中证 500、中证 2000 分别上涨 12.90%、17.66%、30.39%、36.42%，风格板块中成长风格显著强于价值，小微盘显著强于大盘，大盘价值指数上涨 6.19%，小盘成长指数上涨 40.84%。

尽管各指数表现分化，不同的风格资产有各自不同的估值实现路径和基本面利润变动情况，但在全市场整体流动性回暖和风险偏好提升的环境下，各权益类资产均实现了正向的权益表现。未来如果基本面的改善能够有效接力估值的提升，整体权益资产有望走出更长周期的良好资产配置表现。

从基金本身的全年运作情况来看，基金保持在长期价值型策略领域的深度挖掘和平衡配置，关注上市公司的估值状况、股息延续能力和业绩的边际变化，希望捕捉和获取能够保持自身经营的高度稳健性、同时不断稳定地实现对股东的长期现金回报的企业投资机会。报告期内基金在 2025 年四个季度均实现了相对业绩比较基准的超额收益，整体超额收益表现相对稳定。客观而言，从中长期的角度，红利类的资产为市场特别是偏稳健型风险偏好的投资者提供了长周期的配置选择，基金将继续恪守投资边际，保持风格的连贯和明确。

#### 4.4.2 报告期内基金的业绩表现

本报告期基金份额 A 类净值增长率为 10.48%，本报告期基金份额 C 类净值增长率为 10.03%；同期业绩比较基准收益率为 0.42%。

#### 4.5 管理人对宏观经济、证券市场及行业走势的简要展望

展望 2026 年，联储利率过去一年处于降息通道，海外流动性边际和缓；国内宏观层面保持对于权益资产的重视，同时观察经济的复苏进程。估值层面，市场经过一年的上涨，各细分板块的估值分位更新，高估值资产的波动率可能一定程度上上行，成长和价值之间的收益斜率也有望走向更加均衡和收敛。高估值意味着更高的波动率，两者的匹配关系是估值空间能够进一步打开和恢复之前的客观结果，并不意味着整体收益能力的终结。价值板块整体斜率平稳，在自身的估值轨道上相对平稳地累积估值与盈利质量匹配下的优质资产投资机会，当前估值的安全边际稳定，ROE 保持占优，股息率维持在 4.5%-5%左右的合理水平。

宏观基本面方面，财政定调“积极+可持续”，赤字率维持高位并推进减税与设备更新补贴，货币保持“适度宽松”，无风险利率低位巩固权益估值。PPI 降幅收窄，原材料价格走高，通缩有望缓解，名义 GDP 增速有望小幅回升。与此同时，2025Q3 全 A 营收增速底部回升，结束自 2022 年以来连续 3 年的负增长，业绩能否接棒估值将成为 2026 年权益底仓配置关注的重点。从历史上看，A 股没有出现过连续三年的估值扩张，今年若股市上涨，将更需要由业绩推动，因此在投资端将更加重视业绩边际态势在选股中的重要作用，整体而言，科技板块围绕科技自立与生产力提升，高股息与高现金流资产受益低利率低通胀环境下，稳定现金流，治理改善与股东回报提升的长期主题。从投资职责的角度：（1）关注基本面稳定的公司在时间序列上积累企业价值的过程，现金流的确定性和行业治理能力构成价值类长期投资的基础；（2）关注基本面的边际变化，关注良好的业绩成长能力对于长期维持分红的重要作用；选股的结果是相应的客观标准在不同的市场变化中的动态映射出的结果，不是一成不变的刻板结果，我们对各资产的估值水平和比价关系保持密切的跟踪。

华宝红利精选基金定位于在全市场具备较高股息率和分红可持续性，且经营质地优质、现金流表现良好的公司中优选股票组合，基金将在长期中继续恪守投资边际，做好相应的股票选择和策略管理。

#### 4.6 管理人内部有关本基金的监察稽核工作情况

公司作为公募基金管理人，自 2003 年 3 月成立以来始终注重合规性和业务风险控制，加强对基金运作的内部操作风险控制、保障基金份额持有人的利益始终是公司制定各项内部制度和流程的指导思想。

(一) 管理人的监察稽核工作以有效防控经营及持牌业务合规风险为目的, 在制定规章制度、重大事项决策、重要合同签订、重大项目等经营管理环节中, 设置合规风险评估审查机制, 由法务合规部门或合规负责人对法律风险、合规风险进行甄别, 提示合规风险及改进建议。合规审计部门对业务经营各环节的关键操作、法律文件、产品方案、产品立项等进行事前合规审查、事中法务支持、事后监督检查, 出具合规咨询反馈、合规审查意见、合规检查建议等, 并定期向管理层汇报行业监管动态、合规提示/警示/案例、重要合规检查和审计发现及其整改情况等。合规审计部门在报告期内, 根据重要法律法规、监管通报、行业风险事件牵头各部门进行合规检查, 解读监管要求、指定责任部门、分解落实任务, 做到先知先行、查漏补缺。

(二) 规范员工行为操守, 加强职业道德教育和合规风险教育。公司通过对新员工集中组织岗前培训、签署《员工保密承诺书》《从业资格承诺书》、分发《员工合规手册》等形式, 每年安排员工签署《从业人员年度合规承诺函》, 明确员工的行为准则和合规管理目标, 防范道德风险, 承诺履行合规义务。并在具体工作中坚持加强法规培训, 努力培养员工的风险意识、合法合规意识。

(三) 有重点地全面开展内部审计稽核工作。本年度, 合规审计部门依据监管规定与年度审计计划对公司投研、市场、运营部门进行了专项审计与定期稽核, 对投资组合经理开展离任审查, 发现问题并提出审计建议, 并与相关责任部门进行沟通, 定期进行整改跟踪的闭环管理, 不断提高工作质量。

在今后的工作中, 管理人将继续坚持一贯的内部控制理念, 完善内控制度, 提高工作水平, 努力防范和控制各种风险, 全力保障基金份额持有人的合法权益。

#### 4.7 管理人对报告期内基金估值程序等事项的说明

本基金管理人按照企业会计准则、中国证监会相关规定、中国证券投资基金业协会和基金合同关于估值的约定, 对基金所持有的投资品种进行估值。

本基金管理人设有估值委员会, 定期评价现行估值政策和程序, 在发生了影响估值政策和程序的有效性及适用性的情况后及时修订估值方法。基金在投资新品种时, 由估值委员会评价现有估值政策和程序的适用性。参与估值的人员均具备估值业务所需的专业胜任能力, 参与估值各方之间不存在重大利益冲突。

本基金的估值由基金会计负责, 基金会计以本基金为会计核算主体, 基金会计核算独立于公司会计核算, 独立建账、独立核算。基金会计采用专用的财务核算软件系统进行基金核算及账务处理; 每日按时接收成交数据及权益数据, 进行基金估值。基金会计核算采用基金管理人与托管银行双人同步独立核算、相互核对的方式进行; 基金会计每日就基金的会计核算、基金估值等与

托管银行进行核对，每日估值结果必须与托管行核对一致后才能对外公告。

本基金管理人已与中债金融估值中心有限公司及中证指数有限公司签署服务协议，由中债金融估值中心有限公司按约定提供银行间同业市场的估值数据，由中证指数有限公司按约定提供交易所交易的债券品种的估值数据和流通受限股票的折扣率数据。

#### 4.8 管理人对报告期内基金利润分配情况的说明

本基金本报告期末进行利润分配，符合相关法规及基金合同的规定。

#### 4.9 报告期内管理人对本基金持有人数或基金资产净值预警情形的说明

本报告期内，本基金不存在连续二十个工作日基金份额持有人低于二百人或基金资产净值低于五千万元的情形。

## § 5 托管人报告

### 5.1 报告期内本基金托管人遵规守信情况声明

本报告期内，中国银行股份有限公司（以下称“本托管人”）在华宝红利精选混合型证券投资基金（以下称“本基金”）的托管过程中，严格遵守《证券投资基金法》及其他有关法律法规、基金合同和托管协议的有关规定，不存在损害基金份额持有人利益的行为，完全尽职尽责地履行了应尽的义务。

### 5.2 托管人对报告期内本基金投资运作遵规守信、净值计算、利润分配等情况的说明

本报告期内，本托管人根据《证券投资基金法》及其他有关法律法规、基金合同和托管协议的规定，对本基金管理人的投资运作进行了必要的监督，对基金资产净值的计算、基金份额申购赎回价格的计算以及基金费用开支等方面进行了认真地复核，未发现本基金管理人存在损害基金份额持有人利益的行为。

### 5.3 托管人对本年度报告中财务信息等内容的真实、准确和完整发表意见

本报告中的财务指标、净值表现、收益分配情况、财务会计报告（注：财务会计报告中的“金融工具风险及管理”、“关联方承销证券”、“关联方证券出借”部分未在托管人复核范围内）、投资组合报告等财务数据真实、准确和完整。

## § 6 审计报告

### 6.1 审计报告基本信息

财务报表是否经过审计	是
审计意见类型	标准无保留意见
审计报告编号	容诚审字[2026]200Z2346号

## 6.2 审计报告的基本内容

审计报告标题	审计报告
审计报告收件人	华宝红利精选混合型证券投资基金全体基金份额持有人
审计意见	<p>我们审计了华宝红利精选混合型证券投资基金（以下简称“华宝红利精选混合基金”）财务报表，包括 2025 年 12 月 31 日的资产负债表，2025 年度的利润表、净资产变动表以及相关财务报表附注。</p> <p>我们认为，后附的财务报表在所有重大方面按照企业会计准则和在财务报表附注中所列示的中国证券监督管理委员会（以下简称“中国证监会”）、中国证券投资基金业协会（以下简称“中国基金业协会”）发布的有关规定及允许的基金行业实务操作编制，公允反映了华宝红利精选混合基金 2025 年 12 月 31 日的财务状况以及 2025 年度的经营成果和净资产变动情况。</p>
形成审计意见的基础	<p>我们按照中国注册会计师审计准则的规定执行了审计工作。审计报告的“注册会计师对财务报表审计的责任”部分进一步阐述了我们在这些准则下的责任。按照中国注册会计师职业道德守则和中国注册会计师独立性准则，我们独立于华宝红利精选混合基金，并遵守了独立性准则中适用于公众利益实体财务报表审计的规定，同时履行了职业道德方面的其他责任。我们相信，我们获取的审计证据是充分、适当的，为发表审计意见提供了基础。</p>
强调事项	-
其他事项	-
其他信息	-
管理层和治理层对财务报表的责任	<p>华宝红利精选混合基金的基金管理人华宝基金管理有限公司（以下简称“基金管理人”）管理层负责按照企业会计准则和中国证监会、中国基金业协会发布的有关规定及允许的基金行业实务操作编制财务报表，使其实现公允反映，并设计、执行和维护必要的内部控制，以使财务报表不存在由于舞弊或错误导致的重大错报。</p> <p>在编制财务报表时，基金管理人管理层负责评估华宝红利精选混合基金的持续经营能力，披露与持续经营相关的事项（如适用），并运用持续经营假设，除非基金管理人管理层计划清算华宝红利精选混合基金、终止运营或别无其他现实的选择。</p> <p>基金管理人治理层负责监督华宝红利精选混合基金的财务报告过程。</p>
注册会计师对财务报表审计的责任	<p>我们的目标是对财务报表整体是否不存在由于舞弊或错误导致的重大错报获取合理保证，并出具包含审计意见的审计报告。合理保证是高水平的保证，但并不能保证按照审计准则执行的审计在某一重大错报存在时总能发现。错报可能由于舞弊或错误导致，如果合理预期错报单独或汇总起来可能影响财务报表使用者依据财务报表作出的经济决策，则通常认为错报是重大的。</p>

	<p>在按照审计准则执行审计工作的过程中，我们运用职业判断，并保持职业怀疑。同时，我们也执行以下工作：</p> <p>（1）识别和评估由于舞弊或错误导致的财务报表重大错报风险，设计和实施审计程序以应对这些风险，并获取充分、适当的审计证据，作为发表审计意见的基础。由于舞弊可能涉及串通、伪造、故意遗漏、虚假陈述或凌驾于内部控制之上，未能发现由于舞弊导致的重大错报的风险高于未能发现由于错误导致的重大错报的风险。</p> <p>（2）了解与审计相关的内部控制，以设计恰当的审计程序，但目的并非对内部控制的有效性发表意见。</p> <p>（3）评价基金管理人管理层选用会计政策的恰当性和作出会计估计及相关披露的合理性。</p> <p>（4）对基金管理人管理层使用持续经营假设的恰当性得出结论。同时，根据获取的审计证据，就可能对导致对华宝红利精选混合基金持续经营能力产生重大疑虑的事项或情况是否存在重大不确定性得出结论。如果我们得出结论认为存在重大不确定性，审计准则要求我们在审计报告中提请报表使用者注意财务报表中的相关披露；如果披露不充分，我们应当发表非无保留意见。我们的结论基于截至审计报告日可获得的信息。然而，未来的事项或情况可能导致华宝红利精选混合基金不能持续经营。</p> <p>（5）评价财务报表的总体列报、结构和内容，并评价财务报表是否公允反映相关交易和事项。</p> <p>我们与基金管理人治理层就计划的审计范围、时间安排和重大审计发现等事项进行沟通，包括沟通我们在审计中识别出的值得关注的内部控制缺陷。</p>
会计师事务所的名称	容诚会计师事务所（特殊普通合伙）
注册会计师的姓名	陈迺迤   林佳璐
会计师事务所的地址	北京市西城区阜成门外大街 22 号 1 幢 10 层 1001-1 至 1001-26
审计报告日期	2026 年 3 月 25 日

## § 7 年度财务报表

### 7.1 资产负债表

会计主体：华宝红利精选混合型证券投资基金

报告截止日：2025 年 12 月 31 日

单位：人民币元

资产	附注号	本期末 2025 年 12 月 31 日	上年度末 2024 年 12 月 31 日
<b>资产：</b>			
货币资金	7.4.7.1	526,781.18	4,119,458.60
结算备付金		438,357.03	1,249,930.31

存出保证金		48,178.73	144,719.96
交易性金融资产	7.4.7.2	190,349,009.93	286,916,436.31
其中：股票投资		179,748,950.92	273,684,645.97
基金投资		-	-
债券投资		10,600,059.01	13,231,790.34
资产支持证券投资		-	-
贵金属投资		-	-
其他投资		-	-
衍生金融资产	7.4.7.3	-	-
买入返售金融资产	7.4.7.4	-	-
债权投资		-	-
其中：债券投资		-	-
资产支持证券投资		-	-
其他投资		-	-
其他债权投资		-	-
其他权益工具投资		-	-
应收清算款		3,275,035.10	-
应收股利		193,273.04	110,825.40
应收申购款		1,205,034.29	665,042.30
递延所得税资产		-	-
其他资产	7.4.7.5	-	-
资产总计		196,035,669.30	293,206,412.88
<b>负债和净资产</b>	<b>附注号</b>	<b>本期末 2025年12月31日</b>	<b>上年度末 2024年12月31日</b>
<b>负 债：</b>			
短期借款		-	-
交易性金融负债		-	-
衍生金融负债	7.4.7.3	-	-
卖出回购金融资产款		3,199,085.48	-133.05
应付清算款		551,143.15	2,985,144.17
应付赎回款		1,730,721.95	657,740.04
应付管理人报酬		200,021.13	261,954.45
应付托管费		33,336.85	43,659.08
应付销售服务费		29,055.75	33,015.47
应付投资顾问费		-	-
应交税费		51.02	4.42
应付利润		-	-
递延所得税负债		-	-
其他负债	7.4.7.6	256,408.62	494,498.81
负债合计		5,999,823.95	4,475,883.39
<b>净资产：</b>			
实收基金	7.4.7.7	137,722,612.06	230,833,230.21
其他综合收益		-	-
未分配利润	7.4.7.8	52,313,233.29	57,897,299.28

净资产合计		190,035,845.35	288,730,529.49
负债和净资产总计		196,035,669.30	293,206,412.88

注：报告截止日 2025 年 12 月 31 日，基金份额总额 137,722,612.06 份，其中华宝红利精选混合 A 基金份额总额 72,357,435.11 份，基金份额净值 1.3931 元；华宝红利精选混合 C 基金份额总额 65,365,176.95 份，基金份额净值 1.3652 元。

## 7.2 利润表

会计主体：华宝红利精选混合型证券投资基金

本报告期：2025 年 1 月 1 日至 2025 年 12 月 31 日

单位：人民币元

项目	附注号	本期 2025 年 1 月 1 日至 2025 年 12 月 31 日	上年度可比期间 2024 年 1 月 1 日至 2024 年 12 月 31 日
<b>一、营业总收入</b>		18,997,877.83	79,137,563.50
1. 利息收入		24,710.99	71,873.08
其中：存款利息收入	7.4.7.9	14,996.84	51,786.53
债券利息收入		-	-
资产支持证券利息收入		-	-
买入返售金融资产收入		9,714.15	20,086.55
其他利息收入		-	-
2. 投资收益（损失以“-”填列）		25,535,628.82	51,904,180.72
其中：股票投资收益	7.4.7.10	16,282,226.61	29,335,537.73
基金投资收益		-	-
债券投资收益	7.4.7.11	123,502.06	278,498.54
资产支持证券投资	7.4.7.12	-	-
贵金属投资收益	7.4.7.13	-	-
衍生工具收益	7.4.7.14	-	-
股利收益	7.4.7.15	9,129,900.15	22,290,144.45
以摊余成本计量的金融资产终止确认产生的收益		-	-
其他投资收益		-	-
3. 公允价值变动收益（损失以“-”号填列）	7.4.7.16	-7,073,877.87	26,730,409.45
4. 汇兑收益（损失以“-”号填列）		-	-

5. 其他收入（损失以“-”号填列）	7.4.7.17	511,415.89	431,100.25
<b>减：二、营业总支出</b>		<b>3,575,838.75</b>	<b>5,907,889.62</b>
1. 管理人报酬	7.4.10.2.1	2,614,242.23	4,636,564.51
其中：暂估管理人报酬		-	-
2. 托管费	7.4.10.2.2	435,707.04	772,760.67
3. 销售服务费	7.4.10.2.3	364,939.95	309,418.13
4. 投资顾问费		-	-
5. 利息支出		8,375.44	3,971.69
其中：卖出回购金融资产支出		8,375.44	3,971.69
6. 信用减值损失	7.4.7.18	-	-
7. 税金及附加		10.53	1.67
8. 其他费用	7.4.7.19	152,563.56	185,172.95
<b>三、利润总额（亏损总额以“-”号填列）</b>		<b>15,422,039.08</b>	<b>73,229,673.88</b>
减：所得税费用		-	-
<b>四、净利润（净亏损以“-”号填列）</b>		<b>15,422,039.08</b>	<b>73,229,673.88</b>
<b>五、其他综合收益的税后净额</b>		<b>-</b>	<b>-</b>
<b>六、综合收益总额</b>		<b>15,422,039.08</b>	<b>73,229,673.88</b>

### 7.3 净资产变动表

会计主体：华宝红利精选混合型证券投资基金

本报告期：2025 年 1 月 1 日至 2025 年 12 月 31 日

单位：人民币元

项目	本期 2025 年 1 月 1 日至 2025 年 12 月 31 日			
	实收基金	其他综合收益	未分配利润	净资产合计
一、上期期末净资产	230,833,230.21	-	57,897,299.28	288,730,529.49
加：会计政策变更	-	-	-	-
前期差错更正	-	-	-	-
其他	-	-	-	-
二、本期期初净资产	230,833,230.21	-	57,897,299.28	288,730,529.49
三、本期增减变动额（减少以“-”号填列）	-93,110,618.15	-	-5,584,065.99	-98,694,684.14

(一)、综合收益总额	-	-	15,422,039.08	15,422,039.08
(二)、本期基金份额交易产生的净资产变动数(净资产减少以“-”号填列)	-93,110,618.15	-	-21,006,105.07	-114,116,723.22
其中:1.基金申购款	228,619,655.12	-	67,755,145.53	296,374,800.65
2.基金赎回款	-321,730,273.27	-	-88,761,250.60	-410,491,523.87
(三)、本期向基金份额持有人分配利润产生的净资产变动(净资产减少以“-”号填列)	-	-	-	-
(四)、其他综合收益结转留存收益	-	-	-	-
四、本期期末净资产	137,722,612.06	-	52,313,233.29	190,035,845.35
项目	上年度可比期间 2024年1月1日至2024年12月31日			
	实收基金	其他综合收益	未分配利润	净资产合计
一、上期期末净资产	347,733,394.53	-	11,361,912.44	359,095,306.97
加:会计政策变更	-	-	-	-
前期差错更正	-	-	-	-
其他	-	-	-	-
二、本期期初净资产	347,733,394.53	-	11,361,912.44	359,095,306.97
三、本期增减变动额(减少以“-”号填列)	-116,900,164.32	-	46,535,386.84	-70,364,777.48
(一)、综合收益总额	-	-	73,229,673.88	73,229,673.88
(二)、本期基金份额交易产生的净资产变	-116,900,164.32	-	-26,694,287.04	-143,594,451.36

动数（净资产减少以“-”号填列）				
其中：1. 基金申购款	387,833,784.23	-	66,473,091.34	454,306,875.57
2. 基金赎回款	-504,733,948.55	-	-93,167,378.38	-597,901,326.93
（三）、本期向基金份额持有人分配利润产生的净资产变动（净资产减少以“-”号填列）	-	-	-	-
（四）、其他综合收益结转留存收益	-	-	-	-
四、本期期末净资产	230,833,230.21	-	57,897,299.28	288,730,529.49

报表附注为财务报表的组成部分。

本报告 7.1 至 7.4 财务报表由下列负责人签署：

<u>向辉</u>	<u>李孟恒</u>	<u>张幸骏</u>
基金管理人负责人	主管会计工作负责人	会计机构负责人

## 7.4 报表附注

### 7.4.1 基金基本情况

华宝红利精选混合型证券投资基金（以下简称“本基金”），系经中国证券监督管理委员会（以下简称“中国证监会”）证监许可[2020]365号文《关于准予华宝红利精选混合型证券投资基金注册的批复》准予注册，由华宝基金管理有限公司于2020年5月11日至2020年5月29日止期间向社会公开募集，募集期结束经安永华明会计师事务所(特殊普通合伙)验证并出具安永华明(2020)验字第61471289\_B02号验资报告后，向中国证监会报送基金备案材料。基金合同于2020年6月3日生效。本基金为契约型开放式，存续期限不定。设立时募集的扣除认购费后的实收基金（本金）为人民币458,368,903.74元；在募集期间产生利息为人民币140,820.04元。以上实收基金合计为人民币458,509,723.78元，折合458,509,723.78份基金份额。本基金的基金管理人为华宝基金管理有限公司，基金托管人为中国银行股份有限公司。

根据2020年11月28日发布的《华宝基金管理有限公司关于华宝红利精选混合型证券投资

基金增加 C 类份额并修改基金合同的公告》，从 2020 年 12 月 2 日起，本基金增设 C 类基金份额（以下简称“华宝红利精选混合 C”），原有份额为 A 类基金份额（以下简称“华宝红利精选混合”）。其中，华宝红利精选混合是指在投资者申购时收取申购费且不从本类别基金资产中计提销售服务费的基金份额；华宝红利精选混合 C 是指在投资者申购时不收取申购费但从本类别基金资产中计提销售服务费的基金份额。

根据《中华人民共和国证券投资基金法》、截至报告期末最新公告的基金合同及《华宝红利精选混合型证券投资基金招募说明书》的有关规定，本基金的投资范围包括国内依法发行上市的股票（包括中小板、创业板、存托凭证及其他经中国证监会核准或注册上市的股票）、港股通标的股票、债券（包括国债、央行票据、金融债券、企业债券、公司债券、中期票据、短期融资券、超短期融资券、次级债券、政府支持机构债、政府支持债券、地方政府债、可转换债券及其他经中国证监会允许投资的债券）、资产支持证券、债券回购、银行存款（包括协议存款、定期存款及其他银行存款）、货币市场工具、股指期货以及中国证监会允许基金投资的其他金融工具。如法律法规或监管机构以后允许基金投资其他品种，基金管理人在履行适当程序后，可以将其纳入投资范围。

本基金的股票投资比例为基金资产的 60%-95%（其中投资于港股通标的股票的比例不超过股票资产的 20%），投资于红利精选主题股票的比例不低于非现金基金资产的 80%；每个交易日日终在扣除股指期货合约需缴纳的交易保证金后，本基金保留的现金（不包括结算备付金、存出保证金和应收申购款等）或到期日在一年以内的政府债券不低于基金资产净值的 5%；

本基金的业绩比较基准为：中证红利指数收益率×75%+中证综合债指数收益率×20%+恒生指数收益率×5%。

本财务报表已于 2026 年 3 月 25 日经本基金的基金管理人批准。

#### 7.4.2 会计报表的编制基础

本基金的财务报表按照企业会计准则及其应用指南、准则解释及其他相关规定（包括《资产管理产品相关会计处理规定》）（以下统称企业会计准则）、中国证监会颁布的《证券投资基金信息披露 XBRL 模板第 3 号〈年度报告和中期报告〉》、中国证券投资基金业协会（以下简称“中国基金业协会”）颁布的《证券投资基金会计核算业务指引》、基金合同和在财务报表附注 7.4.4 所列示的中国证监会、中国基金业协会发布的有关规定及允许的基金行业实务操作编制。

本财务报表以持续经营为基础编制。

#### 7.4.3 遵循企业会计准则及其他有关规定的声明

本基金 2025 年度财务报表符合企业会计准则的要求，真实、完整地反映了本基金 2025 年 12

月 31 日的财务状况以及 2025 年度的经营成果和净资产变动情况等有关信息。

#### 7.4.4 重要会计政策和会计估计

##### 7.4.4.1 会计年度

本基金会计年度为公历 1 月 1 日起至 12 月 31 日止。

##### 7.4.4.2 记账本位币

本基金的记账本位币为人民币。

##### 7.4.4.3 金融资产和金融负债的分类

金融工具，是指形成一方的金融资产并形成其他方的金融负债或权益工具的合同。当本基金成为金融工具合同的一方时，确认相关的金融资产、金融负债或权益工具。

###### (1) 金融资产

金融资产于初始确认时分类为：以摊余成本计量的金融资产、以公允价值计量且其变动计入其他综合收益的金融资产及以公允价值计量且其变动计入当期损益的金融资产。金融资产的分类取决于本基金管理金融资产的业务模式和金融资产的合同现金流量特征。本基金现无金融资产分类为以公允价值计量且其变动计入其他综合收益的金融资产。

###### 债务工具

本基金持有的债务工具是指从发行方角度分析符合金融负债定义的工具，分别采用以下两种方式进行计量：

###### 以摊余成本计量：

本基金管理以摊余成本计量的金融资产的业务模式为以收取合同现金流量为目标，且以摊余成本计量的金融资产的合同现金流量特征与基本借贷安排相一致，即在特定日期产生的现金流量，仅为对本金和以未偿付本金金额为基础的利息的支付。本基金持有的以摊余成本计量的金融资产主要为银行存款、买入返售金融资产和其他各类应收款项等。

###### 以公允价值计量且其变动计入当期损益：

本基金将持有的未划分为以摊余成本计量的债务工具，以公允价值计量且其变动计入当期损益。本基金持有的以公允价值计量且其变动计入当期损益的金融资产主要为债券投资、资产支持证券投资和基金投资，在资产负债表中以交易性金融资产列示。

###### 权益工具

权益工具是指从发行方角度分析符合权益定义的工具。本基金将对其没有控制、共同控制和重大影响的权益工具(主要为股票投资)按照公允价值计量且其变动计入当期损益，在资产负债表中列示为交易性金融资产。

## (2) 金融负债

金融负债于初始确认时分类为以摊余成本计量的金融负债和以公允价值计量且其变动计入当期损益的金融负债。本基金目前暂无金融负债分类为以公允价值计量且其变动计入当期损益的金融负债。本基金持有的以摊余成本计量的金融负债包括卖出回购金融资产款和其他各类应付款项等。

## (3) 衍生金融工具

本基金将持有的衍生金融工具以公允价值计量且其变动计入当期损益，在资产负债表中列示为衍生金融资产/负债。

### 7.4.4.4 金融资产和金融负债的初始确认、后续计量和终止确认

金融资产或金融负债在初始确认时以公允价值计量。对于以公允价值计量且其变动计入当期损益的金融资产和金融负债，相关交易费用计入当期损益；对于支付的价款中包含的债券或资产支持证券起息日或上次除息日至购买日止的利息，确认为应计利息，包含在交易性金融资产的账面价值中。对于其他类别的金融资产和金融负债，相关交易费用计入初始确认金额。

对于以公允价值计量且其变动计入当期损益的金融资产，按照公允价值进行后续计量；对于应收款项和其他金融负债采用实际利率法，以摊余成本进行后续计量。

本基金对于以摊余成本计量的金融资产，以预期信用损失为基础确认损失准备。

本基金考虑在资产负债表日无须付出不必要的额外成本和努力即可获得的有关过去事项、当前状况以及对未来经济状况的预测等合理且有依据的信息，以发生违约的风险为权重，计算合同应收的现金流量与预期能收到的现金流量之间差额的现值的概率加权金额，确认预期信用损失。

于每个资产负债表日，本基金对于处于不同阶段的金融工具的预期信用损失分别进行计量。金融工具自初始确认后信用风险未显著增加的，处于第一阶段，本基金按照未来 12 个月内的预期信用损失计量损失准备；金融工具自初始确认后信用风险已显著增加但尚未发生信用减值的，处于第二阶段，本基金按照该工具整个存续期的预期信用损失计量损失准备；金融工具自初始确认后已经发生信用减值的，处于第三阶段，本基金按照该工具整个存续期的预期信用损失计量损失准备。

对于在资产负债表日具有较低信用风险的金融工具，本基金假设其信用风险自初始确认后并未显著增加，认定为处于第一阶段的金融工具，按照未来 12 个月内的预期信用损失计量损失准备。

本基金对于处于第一阶段和第二阶段的金融工具，按照其未扣除减值准备的账面余额和实际利率计算利息收入。对于处于第三阶段的金融工具，按照其账面余额减已计提减值准备后的摊余

成本和实际利率计算利息收入。

本基金将计提或转回的损失准备计入当期损益。

金融资产满足下列条件之一的，予以终止确认：(1) 收取该金融资产现金流量的合同权利终止；(2) 该金融资产已转移，且本基金将金融资产所有权上几乎所有的风险和报酬转移给转入方；或者(3) 该金融资产已转移，虽然本基金既没有转移也没有保留金融资产所有权上几乎所有的风险和报酬，但是放弃了对该金融资产控制。

金融资产终止确认时，其账面价值与收到的对价的差额，计入当期损益。

当金融负债的现时义务全部或部分已经解除时，终止确认该金融负债或义务已解除的部分。终止确认部分的账面价值与支付的对价之间的差额，计入当期损益。

#### 7.4.4.5 金融资产和金融负债的估值原则

本基金持有的以公允价值计量且其变动计入当期损益的金融资产和金融负债按如下原则确定公允价值并进行估值：

(1) 存在活跃市场的金融工具按其估值日的市场交易价格确定公允价值；估值日无交易且最近交易日后未发生影响公允价值计量的重大事件的，按最近交易日的市场交易价格确定公允价值。有充足证据表明估值日或最近交易日的市场交易价格不能真实反映公允价值的，应对市场交易价格进行调整，确定公允价值。与上述投资品种相同，但具有不同特征的，应以相同资产或负债的公允价值为基础，并在估值技术中考虑不同特征因素的影响。特征是指对资产出售或使用的限制等，如果该限制是针对资产持有者的，那么在估值技术中不应将该限制作为特征考虑。此外，基金管理人不应考虑因大量持有相关资产或负债所产生的溢价或折价。

(2) 当金融工具不存在活跃市场，采用在当前情况下适用并且有足够可利用数据和其他信息支持的估值技术确定公允价值。采用估值技术时，优先使用可观察输入值，只有在无法取得相关资产或负债可观察输入值或取得不切实可行的情况下，才可以使用不可观察输入值。

(3) 如经济环境发生重大变化或证券发行人发生影响金融工具价格的重大事件，应对估值进行调整并确定公允价值。

#### 7.4.4.6 金融资产和金融负债的抵销

本基金持有的资产和承担的负债基本为金融资产和金融负债。当本基金 1) 具有抵销已确认金额的法定权利且该种法定权利现在是可执行的；且 2) 交易双方准备按净额结算时，金融资产与金融负债按抵销后的净额在资产负债表中列示。

#### 7.4.4.7 实收基金

实收基金为对外发行基金份额所募集的总金额在扣除损益平准金分摊部分后的余额。由于申

购和赎回引起的实收基金变动分别于基金申购确认日及基金赎回确认日确认。上述申购和赎回分别包括基金转换所引起的转入基金的实收基金增加和转出基金的实收基金减少。

本基金发行的份额作为可回售工具具备以下特征：(1) 赋予基金份额持有人在基金清算时按比例份额获得该基金净资产的权利，这里所指基金净资产是扣除所有优先于该基金份额对基金资产要求权之后的剩余资产；这里所指按比例份额是清算时将基金的净资产分拆为金额相等的单位，并且将单位金额乘以基金份额持有人所持有的单位数量；(2) 该工具所属的类别次于其他所有工具类别，即本基金份额在归属于该类别前无须转换为另一种工具，且在清算时对基金资产没有优先于其他工具的要求权；(3) 该工具所属的类别中(该类别次于其他所有工具类别)，所有工具具有相同的特征(例如它们必须都具有可回售特征，并且用于计算回购或赎回价格的公式或其他方法都相同)；(4) 除了发行方应当以现金或其他金融资产回购或赎回该基金份额的合同义务外，该工具不满足金融负债定义中的任何其他特征；(5) 该工具在存续期内的预计现金流量总额，应当实质上基于该基金存续期内基金的损益、已确认净资产的变动、已确认和未确认净资产的公允价值变动(不包括本基金的任何影响)。

可回售工具，是指根据合同约定，持有方有权将该工具回售给发行方以获取现金或其他金融资产的权利，或者在未来某一不确定事项发生或者持有方死亡或退休时，自动回售给发行方的金融工具。

本基金没有同时具备下列特征的其他金融工具或合同：(1) 现金流量总额实质上基于基金的损益、已确认净资产的变动、已确认和未确认净资产的公允价值变动(不包括该基金或合同的任何影响)；(2) 实质上限制或固定了上述工具持有方所获得的剩余回报。

本基金将实收基金分类为权益工具，列报于净资产。

#### 7.4.4.8 损益平准金

损益平准金包括已实现平准金和未实现平准金。已实现平准金指在申购或赎回基金份额时，申购或赎回款项中包含的按累计未分配的已实现损益占净资产比例计算的金额。未实现平准金指在申购或赎回基金份额时，申购或赎回款项中包含的按累计未实现损益占净资产比例计算的金额。损益平准金于基金申购确认日或基金赎回确认日认列，并于期末全额转入未分配利润/(累计亏损)。

#### 7.4.4.9 收入/(损失)的确认和计量

股票投资在持有期间应取得的现金股利扣除由上市公司代扣代缴的个人所得税后的净额确认为投资收益。债券投资和资产支持证券投资在持有期间应取得的按票面利率(对于贴现债为按发行价计算的利率)或合同利率计算的利息扣除在适用情况下由债券和资产支持证券发行企业代扣

代缴的个人所得税及由基金管理人缴纳的增值税后的净额确认为投资收益。基金投资在持有期间应取得的红利于除权日确认为投资收益。

以公允价值计量且其变动计入当期损益的金融资产在持有期间的公允价值变动扣除按票面利率(对于贴现债为按发行价计算的利率)或合同利率计算的利息及在适用情况下公允价值变动产生的预估增值税后的净额确认为公允价值变动损益;于处置时,其处置价格与初始确认金额之间的差额扣除相关交易费用及在适用情况下由基金管理人缴纳的增值税后的净额确认为投资收益,其中包括从公允价值变动损益结转的公允价值累计变动额。

应收款项在持有期间确认的利息收入按实际利率法计算,实际利率法与直线法差异较小的则按直线法计算。

#### 7.4.4.10 费用的确认和计量

本基金的管理人报酬、托管费和销售服务费在费用涵盖期间按基金合同约定的费率和计算方法确认。

以摊余成本计量的金融负债在持有期间确认的利息支出按实际利率法计算,实际利率法与直线法差异较小的则按直线法计算。

#### 7.4.4.11 基金的收益分配政策

本基金同一类别的每一基金份额享有同等分配权。本基金收益以现金形式分配,但基金份额持有人可选择现金红利或将现金红利按分红除权日的基金份额净值自动转为基金份额进行再投资。若期末未分配利润中的未实现部分为正数,包括基金经营活动产生的未实现损益以及基金份额交易产生的未实现平准金等,则期末可供分配利润的金额为期末未分配利润中的已实现部分;若期末未分配利润的未实现部分为负数,则期末可供分配利润的金额为期末未分配利润,即已实现部分相抵未实现部分后的余额。

经宣告的拟分配基金收益于分红除权日从净资产转出。

#### 7.4.4.12 外币交易

外币交易按交易发生日的即期汇率将外币金额折算为人民币入账。

以公允价值计量的外币非货币性项目,于估值日采用估值日的即期汇率折算为人民币,所产生的折算差额直接计入公允价值变动损益科目。

#### 7.4.4.13 分部报告

本基金以内部组织结构、管理要求、内部报告制度为依据确定经营分部,以经营分部为基础确定报告分部并披露分部信息。经营分部是指本基金内同时满足下列条件的组成部分:(1) 该组成部分能够在日常活动中产生收入、发生费用;(2) 本基金的基金管理人能够定期评价该组

成部分的经营成果，以决定向其配置资源、评价其业绩；(3) 本基金能够取得该组成部分的财务状况、经营成果和现金流量等有关会计信息。如果两个或多个经营分部具有相似的经济特征，并且满足一定条件的，则合并为一个经营分部。

本基金目前以一个单一的经营分部运作，不需要披露分部信息。

#### 7.4.4.14 其他重要的会计政策和会计估计

根据本基金的估值原则和中国证监会允许的基金行业估值实务操作，本基金确定以下类别股票投资、债券投资和资产支持证券投资的公允价值时采用的估值方法及其关键假设如下：

(1) 对于证券交易所上市的股票和债券，若出现重大事项停牌或交易不活跃(包括涨跌停时的交易不活跃)等情况，本基金根据中国证监会公告[2017]13号《中国证监会关于证券投资基金估值业务的指导意见》，根据具体情况采用《关于发布中基协(AMAC)基金行业股票估值指数的通知》提供的指数收益法、市盈率法、现金流量折现法等估值技术进行估值。

(2) 对于在锁定期内的非公开发行股票、首次公开发行股票时公司股东公开发售股份、通过大宗交易取得的带限售期的股票等流通受限股票，根据中国基金业协会中基协发[2017]6号《关于发布〈证券投资基金投资流通受限股票估值指引(试行)〉的通知》之附件《证券投资基金投资流通受限股票估值指引(试行)》(以下简称“指引”)，按估值日在证券交易所上市交易的同一股票的公允价值扣除中证指数有限公司根据指引所独立提供的该流通受限股票剩余限售期对应的流动性折扣后的价值进行估值。

(3) 对于在证券交易所上市或挂牌转让的固定收益品种及在银行间同业市场交易的固定收益品种，根据中国证监会公告[2017]13号《中国证监会关于证券投资基金估值业务的指导意见》及中国基金业协会中基协字[2022]566号《关于发布〈关于固定收益品种的估值处理标准〉的通知》之附件《关于固定收益品种的估值处理标准》采用估值技术确定公允价值。本基金持有的证券交易所上市或挂牌转让的固定收益品种，按照中证指数有限公司所独立提供的估值结果确定公允价值。本基金持有的银行间同业市场固定收益品种按照中债金融估值中心有限公司所独立提供的估值结果确定公允价值。

#### 7.4.5 会计政策和会计估计变更以及差错更正的说明

##### 7.4.5.1 会计政策变更的说明

本基金本报告期未发生会计政策变更。

##### 7.4.5.2 会计估计变更的说明

本基金本报告期未发生会计估计变更。

### 7.4.5.3 差错更正的说明

本基金本报告期无须说明的会计差错更正。

### 7.4.6 税项

根据财政部、国家税务总局财税[2002]128号《关于开放式证券投资基金有关税收问题的通知》、财税[2008]1号《关于企业所得税若干优惠政策的通知》、财税[2012]85号《关于实施上市公司股息红利差别化个人所得税政策有关问题的通知》、财税[2014]81号《财政部国家税务总局证监会关于沪港股票市场交易互联互通机制试点有关税收政策的通知》、财税[2015]101号《关于上市公司股息红利差别化个人所得税政策有关问题的通知》、财税[2016]36号《关于全面推开营业税改征增值税试点的通知》、财税[2016]46号《关于进一步明确全面推开营改增试点金融业有关政策的通知》、财税[2016]70号《关于金融机构同业往来等增值税政策的补充通知》、财税[2016]127号《财政部国家税务总局证监会关于深港股票市场交易互联互通机制试点有关税收政策的通知》、财税[2016]140号《关于明确金融 房地产开发 教育辅助服务等增值税政策的通知》、财税[2017]2号《关于资管产品增值税政策有关问题的补充通知》、财税[2017]56号《关于资管产品增值税有关问题的通知》、财税[2017]90号《关于租入固定资产进项税额抵扣等增值税政策的通知》、财政部、国家税务总局公告 2025 年第 4 号《关于国债等债券利息收入增值税政策的公告》及其他相关财税法规和实务操作，主要税项列示如下：

(1) 资管产品运营过程中发生的增值税应税行为，以资管产品管理人为增值税纳税人。资管产品管理人运营资管产品过程中发生的增值税应税行为，暂适用简易计税方法，按照 3% 的征收率缴纳增值税。

对证券投资基金管理人运用基金买卖股票、债券的转让收入免征增值税，对除持有金融债券外的金融同业往来利息收入亦免征增值税。自 2025 年 8 月 8 日起，对在该日期之后(含当日)新发行的国债、地方政府债券、金融债券的利息收入，恢复征收增值税。对在该日期之前已发行的国债、地方政府债券、金融债券(包含在 2025 年 8 月 8 日之后续发行的部分)的利息收入，免征增值税直至债券到期。资管产品管理人运营资管产品提供的贷款服务，以产生的利息及利息性质的收入为销售额。

(2) 对基金从证券市场中取得的收入，包括买卖股票、债券的差价收入，股票的股息、红利收入，债券的利息收入及其他收入，暂不征收企业所得税。

(3) 对基金取得的企业债券利息收入，应由发行债券的企业在向基金支付利息时代扣代缴 20% 的个人所得税。对基金从上市公司取得的股息红利所得，持股期限在 1 个月以内(含 1 个月)的，其股息红利所得全额计入应纳税所得额；持股期限在 1 个月以上至 1 年(含 1 年)的，暂

减按 50% 计入应纳税所得额；持股期限超过 1 年的，暂免征收个人所得税。对基金持有的上市公司限售股，解禁后取得的股息、红利收入，按照上述规定计算纳税，持股时间自解禁日起计算；解禁前取得的股息、红利收入继续暂减按 50% 计入应纳税所得额。上述所得统一适用 20% 的税率计征个人所得税。

对基金通过沪港通/深港通投资香港联交所上市 H 股取得的股息红利，H 股公司应向中国证券登记结算有限责任公司(以下简称“中国结算”)提出申请，由中国结算向 H 股公司提供内地个人投资者名册，H 股公司按照 20% 的税率代扣个人所得税。基金通过沪港通/深港通投资香港联交所上市的非 H 股取得的股息红利，由中国结算按照 20% 的税率代扣个人所得税。

(4) 基金卖出股票按 0.1% 的税率缴纳股票交易印花税，买入股票不征收股票交易印花税。根据财政部、国家税务总局公告 2023 年第 39 号《关于减半征收证券交易印花税的公告》，自 2023 年 8 月 28 日起，证券交易印花税实施减半征收。基金通过沪港通/深港通买卖、继承、赠与联交所上市股票，按照香港特别行政区现行税法规定缴纳印花税。

(5) 本基金的城市维护建设税、教育费附加和地方教育附加等税费按照实际缴纳增值税额的适用比例计算缴纳。

#### 7.4.7 重要财务报表项目的说明

##### 7.4.7.1 货币资金

单位：人民币元

项目	本期末 2025 年 12 月 31 日	上年度末 2024 年 12 月 31 日
活期存款	526,781.18	4,119,458.60
等于：本金	526,651.03	4,118,563.75
加：应计利息	130.15	894.85
减：坏账准备	-	-
定期存款	-	-
等于：本金	-	-
加：应计利息	-	-
减：坏账准备	-	-
其中：存款期限 1 个月以内	-	-
存款期限 1-3 个月	-	-
存款期限 3 个月以上	-	-
-	-	-
其他存款	-	-
等于：本金	-	-
加：应计利息	-	-
减：坏账准备	-	-

合计	526,781.18	4,119,458.60
----	------------	--------------

#### 7.4.7.2 交易性金融资产

单位：人民币元

项目		本期末 2025年12月31日			
		成本	应计利息	公允价值	公允价值变动
股票		162,804,516.85	-	179,748,950.92	16,944,434.07
贵金属投资-金交所黄金合约		-	-	-	-
债券	交易所市场	10,497,661.00	96,989.01	10,600,059.01	5,409.00
	银行间市场	-	-	-	-
	合计	10,497,661.00	96,989.01	10,600,059.01	5,409.00
资产支持证券		-	-	-	-
基金		-	-	-	-
其他		-	-	-	-
合计		173,302,177.85	96,989.01	190,349,009.93	16,949,843.07
项目		上年度末 2024年12月31日			
		成本	应计利息	公允价值	公允价值变动
股票		249,650,092.33	-	273,684,645.97	24,034,553.64
贵金属投资-金交所黄金合约		-	-	-	-
债券	交易所市场	13,038,662.70	203,960.34	13,231,790.34	-10,832.70
	银行间市场	-	-	-	-
	合计	13,038,662.70	203,960.34	13,231,790.34	-10,832.70
资产支持证券		-	-	-	-
基金		-	-	-	-
其他		-	-	-	-
合计		262,688,755.03	203,960.34	286,916,436.31	24,023,720.94

#### 7.4.7.3 衍生金融资产/负债

##### 7.4.7.3.1 衍生金融资产/负债期末余额

本基金本报告期末及上年度末未持有衍生金融资产/负债。

#### 7.4.7.4 买入返售金融资产

##### 7.4.7.4.1 各项买入返售金融资产期末余额

本基金本报告期末及上年度末未持有买入返售金融资产。

#### 7.4.7.4.2 期末买断式逆回购交易中取得的债券

本基金本报告期末及上年度末未持有买断式逆回购交易中取得的债券。

#### 7.4.7.5 其他资产

本基金本报告期末及上年度末未持有其他资产。

#### 7.4.7.6 其他负债

单位：人民币元

项目	本期末 2025 年 12 月 31 日	上年度末 2024 年 12 月 31 日
应付券商交易单元保证金	-	-
应付赎回费	466.35	310.32
应付证券出借违约金	-	-
应付交易费用	115,942.27	324,188.49
其中：交易所市场	115,942.27	324,188.49
银行间市场	-	-
应付利息	-	-
预提费用	140,000.00	170,000.00
合计	256,408.62	494,498.81

#### 7.4.7.7 实收基金

金额单位：人民币元

##### 华宝红利精选混合 A

项目	本期 2025 年 1 月 1 日至 2025 年 12 月 31 日	
	基金份额（份）	账面金额
上年度末	114,732,558.19	114,732,558.19
本期申购	107,587,962.79	107,587,962.79
本期赎回（以“-”号填列）	-149,963,085.87	-149,963,085.87
基金拆分/份额折算前	-	-
基金拆分/份额折算调整	-	-
本期申购	-	-
本期赎回（以“-”号填列）	-	-
本期末	72,357,435.11	72,357,435.11

##### 华宝红利精选混合 C

项目	本期 2025 年 1 月 1 日至 2025 年 12 月 31 日	
	基金份额（份）	账面金额
上年度末	116,100,672.02	116,100,672.02
本期申购	121,031,692.33	121,031,692.33
本期赎回（以“-”号填列）	-171,767,187.40	-171,767,187.40
基金拆分/份额折算前	-	-
基金拆分/份额折算调整	-	-
本期申购	-	-

本期赎回(以“-”号填列)	-	-
本期末	65,365,176.95	65,365,176.95

注：申购含红利再投以及转换入份(金)额，赎回含转换出份(金)额。

#### 7.4.7.8 未分配利润

单位：人民币元

华宝红利精选混合 A

项目	已实现部分	未实现部分	未分配利润合计
上年度末	30,836,096.93	-894,059.62	29,942,037.31
加：会计政策变更	-	-	-
前期差错更正	-	-	-
其他	-	-	-
本期期初	30,836,096.93	-894,059.62	29,942,037.31
本期利润	13,092,810.02	-2,345,200.69	10,747,609.33
本期基金份额交易产生的变动数	-13,177,889.13	929,098.24	-12,248,790.89
其中：基金申购款	34,615,064.71	-3,629,665.46	30,985,399.25
基金赎回款	-47,792,953.84	4,558,763.70	-43,234,190.14
本期已分配利润	-	-	-
本期末	30,751,017.82	-2,310,162.07	28,440,855.75

华宝红利精选混合 C

项目	已实现部分	未实现部分	未分配利润合计
上年度末	29,946,916.52	-1,991,654.55	27,955,261.97
加：会计政策变更	-	-	-
前期差错更正	-	-	-
其他	-	-	-
本期期初	29,946,916.52	-1,991,654.55	27,955,261.97
本期利润	9,403,106.93	-4,728,677.18	4,674,429.75
本期基金份额交易产生的变动数	-12,801,249.83	4,043,935.65	-8,757,314.18
其中：基金申购款	40,003,969.69	-3,234,223.41	36,769,746.28
基金赎回款	-52,805,219.52	7,278,159.06	-45,527,060.46
本期已分配利润	-	-	-
本期末	26,548,773.62	-2,676,396.08	23,872,377.54

#### 7.4.7.9 存款利息收入

单位：人民币元

项目	本期 2025年1月1日至2025年12月31日	上年度可比期间 2024年1月1日至2024年12月31日
活期存款利息收入	10,451.60	35,683.25
定期存款利息收入	-	-
其他存款利息收入	-	-
结算备付金利息收入	1,631.06	14,695.94

其他	2,914.18	1,407.34
合计	14,996.84	51,786.53

#### 7.4.7.10 股票投资收益

##### 7.4.7.10.1 股票投资收益项目构成

##### 7.4.7.10.2 股票投资收益——买卖股票差价收入

单位：人民币元

项目	本期 2025年1月1日至2025年12月 31日	上年度可比期间 2024年1月1日至2024年 12月31日
卖出股票成交总额	420,774,433.58	574,167,054.80
减：卖出股票成本总额	403,849,513.49	543,734,944.86
减：交易费用	642,693.48	1,096,572.21
买卖股票差价收入	16,282,226.61	29,335,537.73

#### 7.4.7.11 债券投资收益

##### 7.4.7.11.1 债券投资收益项目构成

单位：人民币元

项目	本期 2025年1月1日至2025年12月 31日	上年度可比期间 2024年1月1日至2024年12月 31日
债券投资收益——利息收入	161,636.76	300,768.54
债券投资收益——买卖债券（债转股及债券到期兑付）差价收入	-38,134.70	-22,270.00
债券投资收益——赎回差价收入	-	-
债券投资收益——申购差价收入	-	-
合计	123,502.06	278,498.54

##### 7.4.7.11.2 债券投资收益——买卖债券差价收入

单位：人民币元

项目	本期 2025年1月1日至2025年12月 31日	上年度可比期间 2024年1月1日至2024年12月 31日
卖出债券（债转股及债券到期兑付）成交总额	28,897,600.00	42,966,660.00

减：卖出债券（债转股及债券到期兑付）成本总额	28,438,134.70	42,164,770.00
减：应计利息总额	497,600.00	824,160.00
减：交易费用	-	-
买卖债券差价收入	-38,134.70	-22,270.00

#### 7.4.7.12 资产支持证券投资收益

##### 7.4.7.12.1 资产支持证券投资收益——买卖资产支持证券差价收入

本基金本报告期内及上年度可比期间无资产支持证券投资收益。

#### 7.4.7.13 贵金属投资收益

##### 7.4.7.13.1 贵金属投资收益——买卖贵金属差价收入

本基金本报告期内及上年度可比期间无贵金属投资收益。

#### 7.4.7.14 衍生工具收益

##### 7.4.7.14.1 衍生工具收益——买卖权证差价收入

本基金本报告期内及上年度可比期间无衍生工具收益。

#### 7.4.7.15 股利收益

单位：人民币元

项目	本期 2025年1月1日至2025年12月31日	上年度可比期间 2024年1月1日至2024年12月31日
股票投资产生的股利收益	9,129,900.15	22,290,144.45
其中：证券出借权益补偿收入	-	-
基金投资产生的股利收益	-	-
合计	9,129,900.15	22,290,144.45

#### 7.4.7.16 公允价值变动收益

单位：人民币元

项目名称	本期 2025年1月1日至2025年12月31日	上年度可比期间 2024年1月1日至2024年12月31日
1. 交易性金融资产	-7,073,877.87	26,730,409.45
股票投资	-7,090,119.57	26,742,090.15
债券投资	16,241.70	-11,680.70
资产支持证券投资	-	-
基金投资	-	-
贵金属投资	-	-
其他	-	-

2. 衍生工具	-	-
权证投资	-	-
3. 其他	-	-
减：应税金融商品公允价值变动产生的预估增值税	-	-
合计	-7,073,877.87	26,730,409.45

#### 7.4.7.17 其他收入

单位：人民币元

项目	本期 2025年1月1日至2025年12月31日	上年度可比期间 2024年1月1日至2024年12月31日
基金赎回费收入	486,995.85	418,039.35
基金转换费收入	24,420.04	13,060.90
合计	511,415.89	431,100.25

#### 7.4.7.18 信用减值损失

本基金本报告期内及上年度可比期间无信用减值损失。

#### 7.4.7.19 其他费用

单位：人民币元

项目	本期 2025年1月1日至2025年12月31日	上年度可比期间 2024年1月1日至2024年12月31日
审计费用	20,000.00	50,000.00
信息披露费	120,000.00	120,000.00
证券出借违约金	-	-
银行费用	9,536.44	11,178.64
证券组合费	3,027.12	3,994.31
合计	152,563.56	185,172.95

#### 7.4.8 或有事项、资产负债表日后事项的说明

##### 7.4.8.1 或有事项

截至资产负债表日，本基金无需要披露的或有事项。

##### 7.4.8.2 资产负债表日后事项

截至财务报表批准报出日，本基金无需要披露的资产负债表日后事项。

#### 7.4.9 关联方关系

关联方名称	与本基金的关系
华宝基金管理有限公司(“华宝基金”)	基金管理人, 注册登记机构, 基金销售机构
中国银行股份有限公司(“中国银行”)	基金托管人, 基金销售机构
华宝信托有限责任公司(“华宝信托”)	基金管理人的股东
华平资产管理有限合伙(Warburg Pincus Asset Management. L.P.)	基金管理人的股东

江苏省铁路集团有限公司(“江苏铁集”)	基金管理人的股东
中国宝武钢铁集团有限公司(“宝武集团”)	华宝信托的最终控制人
华宝证券股份有限公司(“华宝证券”)	受宝武集团控制的公司, 基金销售机构
华宝投资有限公司(“华宝投资”)	受宝武集团控制的公司
宝武集团财务有限责任公司(“宝武财务”)	受宝武集团控制的公司

注：下述关联交易均在正常业务范围内按一般商业条款订立。

#### 7.4.10 本报告期及上年度可比期间的关联方交易

##### 7.4.10.1 通过关联方交易单元进行的交易

###### 7.4.10.1.1 股票交易

本基金本报告期内及上年度可比期间未通过关联方交易单元进行交易。

##### 7.4.10.2 关联方报酬

###### 7.4.10.2.1 基金管理费

单位：人民币元

项目	本期 2025年1月1日至2025年 12月31日	上年度可比期间 2024年1月1日至2024 年12月31日
当期发生的基金应支付的管理费	2,614,242.23	4,636,564.51
其中：应支付销售机构的客户维护费	403,972.31	734,971.06
应支付基金管理人的净管理费	2,210,269.92	3,901,593.45

注：支付基金管理人华宝基金的管理人报酬按前一日基金资产净值 1.2% 的年费率计提，逐日累计至每月月底，按月支付。其计算公式为：

日管理人报酬 = 前一日基金资产净值 × 1.2% / 当年天数。

###### 7.4.10.2.2 基金托管费

单位：人民币元

项目	本期 2025年1月1日至2025年 12月31日	上年度可比期间 2024年1月1日至2024 年12月31日
当期发生的基金应支付的托管费	435,707.04	772,760.67

注：支付基金托管人中国银行的托管费按前一日基金资产净值 0.2% 的年费率计提，逐日累计至每月月底，按月支付。其计算公式为：

日托管费 = 前一日基金资产净值 × 0.2% / 当年天数。

###### 7.4.10.2.3 销售服务费

单位：人民币元

	本期

获得销售服务费的各关联方名称	2025 年 1 月 1 日至 2025 年 12 月 31 日		
	当期发生的基金应支付的销售服务费		
	华宝红利精选混合 A	华宝红利精选混合 C	合计
华宝基金	-	235,649.82	235,649.82
华宝证券	-	0.54	0.54
合计	-	235,650.36	235,650.36
获得销售服务费的各关联方名称	上年度可比期间		
	2024 年 1 月 1 日至 2024 年 12 月 31 日		
	当期发生的基金应支付的销售服务费		
	华宝红利精选混合 A	华宝红利精选混合 C	合计
华宝基金	-	166,218.71	166,218.71
合计	-	166,218.71	166,218.71

注：销售服务费每日计提，按月支付。A 类基金份额不收取销售服务费，C 类基金份额的销售服务费按前一日 C 类基金份额的基金资产净值的 0.4% 年费率计提。本基金 C 类基金份额销售服务费计提的计算方法如下：

$$H = E \times 0.4\% \div \text{当年天数}$$

H 为 C 类基金份额每日应计提的基金销售服务费

E 为 C 类基金份额前一日基金资产净值

#### 7.4.10.3 与关联方进行银行间同业市场的债券(含回购)交易

本基金本报告期内及上年度可比期间未与关联方进行银行间同业市场的债券(含回购)交易。

#### 7.4.10.4 报告期内转融通证券出借业务发生重大关联交易事项的说明

##### 7.4.10.4.1 与关联方通过约定申报方式进行的适用固定期限费率的证券出借业务的情况

本基金本报告期及上年度可比期间未发生与关联方通过约定申报方式进行的适用固定期限费率的证券出借业务。

##### 7.4.10.4.2 与关联方通过约定申报方式进行的适用市场化期限费率的证券出借业务的情况

本基金本报告期及上年度可比期间未发生与关联方通过约定申报方式进行的适用市场化期限费率的证券出借业务。

#### 7.4.10.5 各关联方投资本基金的情况

##### 7.4.10.5.1 报告期内基金管理人运用固有资金投资本基金的情况

本报告期内及上年度可比期间基金管理人未运用固有资金投资本基金。

##### 7.4.10.5.2 报告期末除基金管理人之外的其他关联方投资本基金的情况

份额单位：份

华宝红利精选混合 A

关联方名称	本期末 2025年12月31日		上年度末 2024年12月31日	
	持有的 基金份额	持有的基金份额 占基金总份 额的比例 (%)	持有的 基金份额	持有的基金份额 占基金总份 额的比例 (%)
华宝投资有限公司	-	-	14,482,204.36	12.62

##### 7.4.10.6 由关联方保管的银行存款余额及当期产生的利息收入

单位：人民币元

关联方名称	本期 2025年1月1日至2025年12月 31日		上年度可比期间 2024年1月1日至2024年12月31日	
	期末余额	当期利息收入	期末余额	当期利息收入
中国银行	526,781.18	10,451.60	4,119,458.60	35,683.25

注：本基金的银行存款由基金托管人中国银行保管，按银行同业利率计息。

##### 7.4.10.7 本基金在承销期内参与关联方承销证券的情况

本基金本报告期内及上年度可比期间无在承销期内参与关联方承销证券的情况。

##### 7.4.10.8 其他关联交易事项的说明

本基金本报告期及上年度可比期间无须作说明的其他关联交易事项。

##### 7.4.11 利润分配情况

本基金本报告期内未进行利润分配。

##### 7.4.12 期末（2025年12月31日）本基金持有的流通受限证券

###### 7.4.12.1 因认购新发/增发证券而于期末持有的流通受限证券

金额单位：人民币元

7.4.12.1.1 受限证券类别：股票										
证券代码	证券名称	成功认购日	受限期	流通受限类型	认购价格	期末估值单价	数量（单位：股）	期末成本总额	期末估值总额	备注
001233	海安	2025年11	6个月	新股锁定	48.00	51.88	101	4,848.00	5,239.88	-

	集团	月18日								
001369	双欣环保	2025年12月23日	6个月	新股锁定	6.85	12.89	273	1,870.05	3,518.97	-
001388	信通电子	2025年6月24日	6个月	新股锁定	16.42	42.94	94	1,543.48	4,036.36	-
001396	誉帆科技	2025年12月23日	6个月	新股锁定	22.29	35.39	69	1,538.01	2,441.91	-
301449	天溯计量	2025年12月16日	6个月	新股锁定	36.80	65.23	94	3,459.20	6,131.62	-
301638	南网数字	2025年11月11日	6个月	新股锁定	5.69	14.21	588	3,345.72	8,355.48	-
301667	纳百川	2025年12月10日	6个月	新股锁定	22.63	57.07	126	2,851.38	7,190.82	-
301687	新广益	2025年12月24日	6个月	新股锁定	21.93	54.39	133	2,916.69	7,233.87	-
600930	华电新能	2025年7月9日	6个月	新股锁定	3.18	6.24	34,474	109,627.32	215,117.76	-
601026	道生天合	2025年10月9日	6个月	新股锁定	5.98	14.28	303	1,811.94	4,326.84	-
603092	德力佳	2025年10月30日	6个月	新股锁定	46.68	55.66	39	1,820.52	2,170.74	-
603175	超颖	2025年10月	6个月	新股锁定	17.08	48.56	86	1,468.88	4,176.16	-

	电子	月 17 日								
603248	锡华科技	2025 年 12 月 16 日	6 个月	新股锁定	10.10	16.30	153	1,545.30	2,493.90	-
603262	技源集团	2025 年 7 月 16 日	6 个月	新股锁定	10.88	28.10	155	1,686.40	4,355.50	-
603334	丰倍生物	2025 年 10 月 29 日	6 个月	新股锁定	24.49	32.82	57	1,395.93	1,870.74	-
603370	华新精科	2025 年 8 月 27 日	6 个月	新股锁定	18.60	46.35	59	1,097.40	2,734.65	-
603406	天富龙	2025 年 7 月 30 日	6 个月	新股锁定	23.60	40.16	66	1,557.60	2,650.56	-
603418	友升股份	2025 年 9 月 16 日	6 个月	新股锁定	46.36	59.06	38	1,761.68	2,244.28	-
688759	必贝特	2025 年 10 月 21 日	9 个月	新股锁定	17.78	25.13	3,269	58,122.82	82,149.97	-
688790	昂瑞微	2025 年 12 月 9 日	9 个月	新股锁定	83.06	117.07	464	38,539.84	54,320.48	-
688802	沐曦股份	2025 年 12 月 9 日	9 个月	新股锁定	104.66	399.40	433	45,317.78	172,940.20	-
688805	健信超导	2025 年 12 月 17 日	6 个月	新股锁定	18.58	32.37	193	3,585.94	6,247.41	-
688807	优迅	2025 年 12 月	6 个月	新股锁定	51.66	135.56	67	3,461.22	9,082.52	-

	股份	月 10 日								
688809	强一股份	2025 年 12 月 23 日	6 个月	新股锁定	85.09	203.31	49	4,169.41	9,962.19	-

#### 7.4.12.2 期末持有的暂时停牌等流通受限股票

金额单位：人民币元

股票代码	股票名称	停牌日期	停牌原因	期末估值单价	复牌日期	复牌开盘单价	数量(股)	期末成本总额	期末估值总额	备注
688012	中微公司	2025 年 12 月 19 日	重大事项停牌	283.75	2026 年 1 月 5 日	278.00	2,732	541,644.00	775,205.00	-

#### 7.4.12.3 期末债券正回购交易中作为抵押的债券

##### 7.4.12.3.1 银行间市场债券正回购

本基金本报告期末无银行间市场债券正回购，因此没有在银行间市场债券正回购交易中作为抵押的债券。

##### 7.4.12.3.2 交易所市场债券正回购

截至本报告期末，基金从事证券交易所债券正回购交易形成的卖出回购金融资产款余额 3,199,085.48 元，于 2026 年 01 月 05 日到期。该类交易要求本基金在回购期内持有的证券交易所交易的债券和/或在新质押式回购下转入质押库的债券，按证券交易所规定的比例折算为标准券后，不低于债券回购交易的余额。

#### 7.4.12.4 期末参与转融通证券出借业务的证券

本基金本报告期末无参与转融通证券出借业务的证券。

#### 7.4.13 金融工具风险及管理

##### 7.4.13.1 风险管理政策和组织架构

本基金是一只主动投资的混合型证券投资基金，其长期平均预期风险和预期收益率低于股票型基金，高于债券型基金、货币市场基金。本基金投资的金融工具主要包括股票、债券等。本基金在日常经营活动中面临的与这些金融工具相关的风险主要包括信用风险、流动性风险及市场风险。本基金的基金管理人从事风险管理的主要目标是争取将以上风险控制在限定的范围之内，使本基金在风险和收益之间取得最佳的平衡以实现“风险和收益相匹配”的风险收益目标。

本基金的基金管理人奉行全面风险管理体系的建设，公司内部监督和反馈系统包括内部控制委员会、督察长、合规审计部、风险管理部、各部门负责人和风险控制联络人、各业务岗位。内部控制委员会负责对公司在经营管理和基金运作中的风险进行评估并研究制订相应的控制制度。督察长向董事会负责，总管公司的内控事务并独立地就内控制度的执行情况履行检查、评价、报告和建议职能。风险管理部在督察长指导下对公司内部控制运行情况进行监控，主要针对公司内部控制制度的总体构架和内部控制的目标进行评估并提出改进意见；合规审计部在督察长的领导下对各部门和岗位的内部控制执行情况进行监督和核查，同时对内控的失控点进行查漏并责令改正。

本基金的基金管理人根据自身经营特点设立顺序递进、权责统一、严密有效的四层监控防线。第一层监控防线为一线岗位自控与互控；第二层防线为大业务板块内部各部门和部门之间的自控和互控；第三层监控防线为风险管理部和合规审计部对各岗位、各部门、各项业务全面实施的监督反馈；最后是以内部控制委员会为主体的第四层防线，实施对公司各类业务和风险的总体监督、控制，并对风险管理部和合规审计部的工作予以直接指导。

本基金的基金管理人对于金融工具的风险管理方法是通过结合定性分析和定量分析方法，估测各种风险产生的可能损失。从定性分析的角度出发，判断风险损失的严重程度和出现风险损失的频度。而从定量分析的角度出发，根据本基金的投资目标，结合基金资产所运用金融工具的特征，通过特定的风险量化指标、模型、日常的量化报告，确定相应置信程度和风险损失的限度，及时可靠地对各种风险进行监督、检查和评估，并通过相应决策，将风险控制在可承受的范围内。

#### 7.4.13.2 信用风险

信用风险是指基金在交易过程中因交易对手未履行合约责任，或者基金所投资证券之发行人出现违约、拒绝支付到期本息等情况，导致基金资产损失和收益变化的风险。

本基金的基金管理人在交易前对交易对手的资信状况进行了充分的评估。本基金的银行存款均存放于大型股份制商业银行，因而与银行存款相关的信用风险不重大。本基金在交易所进行的交易均以中国证券登记结算有限责任公司为交易对手完成证券交收和款项清算，违约风险可能性很小；在银行间同业市场进行交易前均对交易对手进行信用评估并对证券交割方式进行限制以控制相应的信用风险。

本基金的基金管理人建立了信用风险管理流程，通过对投资品种信用等级评估来控制证券发行人的信用风险，且通过分散化投资以分散信用风险。

于本报告期末，本基金持有的除国债、央行票据和政策性金融债以外的债券和资产支持证券占基金净资产的比例较低（含债券投资比例为零），因此无重大信用风险（上年度末：同）。

### 7.4.13.3 流动性风险

流动性风险是指基金在履行与金融负债有关的义务时遇到资金短缺的风险。本基金的流动性风险一方面来自于基金份额持有人可随时要求赎回其持有的基金份额，另一方面来自于投资品种所处的交易市场不活跃而带来的变现困难或因投资集中而无法在市场出现剧烈波动的情况下以合理的价格变现。

针对兑付赎回资金的流动性风险，本基金的基金管理人每日对本基金的申购赎回情况进行严密监控并预测流动性需求，保持基金投资组合中的可用现金头寸与之相匹配。本基金的基金管理人在基金合同中设计了巨额赎回条款，约定在非常情况下赎回申请的处理方式，控制因开放申购赎回模式带来的流动性风险，有效保障基金持有人利益。

于本报告期末，除附注中列示的卖出回购金融资产款将在一个月以内到期且计息（该利息金额不重大）外，本基金所承担的其他金融负债的合同约定到期日均为一个月以内且不计息，可赎回基金份额净值（净资产）无固定到期日且不计息，因此账面余额约为未折现的合约到期现金流量。（上年度末：同）

#### 7.4.13.3.1 报告期内本基金组合资产的流动性风险分析

本基金的基金管理人在基金运作过程中严格按照《公开募集证券投资基金运作管理办法》及《公开募集开放式证券投资基金流动性风险管理规定》等法规的要求对本基金组合资产的流动性风险进行管理，通过独立的风险管理部门对本基金的组合持仓集中度指标、流通受限制的投资品种比例以及组合在短时间内变现能力的综合指标等流动性指标进行持续的监测和分析。

本基金投资于一家公司发行的证券市值不超过基金资产净值的 10%，且本基金与由本基金的基金管理人管理的其他基金共同持有一家发行的证券不得超过该证券的 10%，本基金与由本基金的基金管理人管理的其他开放式基金共同持有一家上市公司发行的可流通股票不得超过该上市公司可流通股票的 15%，本基金与由本基金的基金管理人管理的全部投资组合持有一家上市公司发行的可流通股票，不得超过该上市公司可流通股票的 30%（完全按照有关指数构成比例进行证券投资的开放式基金及中国证监会认定的特殊投资组合不受上述比例限制）。

本基金所持证券均在证券交易所上市，部分基金资产流通暂时受限制不能自由转让的情况参见附注。此外，本基金可通过卖出回购金融资产方式借入短期资金应对流动性需求，其上限一般不超过基金持有的债券投资的公允价值。本基金主动投资于流动性受限资产的市值合计不得超过基金资产净值的 15%。

本基金的基金管理人每日对基金组合资产中 7 个工作日可变现资产的可变现价值进行审慎评估与测算，确保每日确认的净赎回申请不得超过 7 个工作日可变现资产的可变现价值。

本报告期内，基金管理人坚持组合管理、分散投资的基本原则，严格按照法律法规的有关规定和基金合同约定的投资范围与比例限制实施投资管理。本基金所持证券均在证券交易所上市，不存在具有重大流动性风险的投资品种。

同时，本基金的基金管理人通过合理分散逆回购交易的到期日与交易对手的集中度，按照穿透原则对交易对手的财务状况、偿付能力及杠杆水平等进行必要的尽职调查与严格的准入管理，以及对不同的交易对手实施交易额度管理并进行动态调整等措施严格管理本基金从事逆回购交易的流动性风险和交易对手风险。此外，本基金的基金管理人建立了逆回购交易质押品管理制度：根据质押品的资质确定质押率水平；持续监测质押品的风险状况与价值变动以确保质押品按公允价值计算足额；在与私募类证券资管产品及中国证监会认定的其他主体为交易对手开展逆回购交易时，可接受质押品的资质要求与基金合同约定的投资范围保持一致。

综合上述各项流动性指标的监测结果及流动性风险管理措施的实施，本基金在本报告期内流动性情况良好。

#### 7.4.13.4 市场风险

市场风险是指基金所持金融工具的公允价值或未来现金流量因所处市场各类价格因素的变动而发生波动的风险，包括利率风险、外汇风险和其他价格风险。

##### 7.4.13.4.1 利率风险

利率风险是指金融工具的公允价值或未来现金流量受市场利率变动而发生波动的风险。利率敏感性金融工具均面临由于市场利率上升而导致公允价值下降的风险，其中浮动利率类金融工具还面临每个付息期间结束根据市场利率重新定价时对于未来现金流影响的风险。

本基金的基金管理人定期对本基金面临的利率敏感性缺口进行监控，并通过调整投资组合的久期等方法对上述利率风险进行管理。

本基金持有及承担的大部分金融资产和金融负债不计息，因此本基金的收入及经营活动的现金流量在很大程度上独立于市场利率变化。本基金持有的利率敏感性资产主要为货币资金、结算备付金、存出保证金和交易性金融资产等。

##### 7.4.13.4.1.1 利率风险敞口

单位：人民币元

本期末 2025 年 12 月 31 日	1 年以内	1-5 年	5 年以上	不计息	合计
资产					
货币资金	526,781.18	-	-	-	526,781.18
结算备付金	438,357.03	-	-	-	438,357.03
存出保证金	48,178.73	-	-	-	48,178.73

交易性金融资产	10,600,059.01	-	-	-179,748,950.92	190,349,009.93
应收股利	-	-	-	193,273.04	193,273.04
应收申购款	-	-	-	1,205,034.29	1,205,034.29
应收清算款	-	-	-	3,275,035.10	3,275,035.10
资产总计	11,613,375.95	-	-	-184,422,293.35	196,035,669.30
负债					
应付赎回款	-	-	-	1,730,721.95	1,730,721.95
应付管理人报酬	-	-	-	200,021.13	200,021.13
应付托管费	-	-	-	33,336.85	33,336.85
应付清算款	-	-	-	551,143.15	551,143.15
卖出回购金融资产款	3,199,085.48	-	-	-	3,199,085.48
应付销售服务费	-	-	-	29,055.75	29,055.75
应交税费	-	-	-	51.02	51.02
其他负债	-	-	-	256,408.62	256,408.62
负债总计	3,199,085.48	-	-	2,800,738.47	5,999,823.95
利率敏感度缺口	8,414,290.47	-	-	-181,621,554.88	190,035,845.35
上年度末 2024 年 12 月 31 日	1 年以内	1-5 年	5 年以上	不计息	合计
资产					
货币资金	4,119,458.60	-	-	-	4,119,458.60
结算备付金	1,249,930.31	-	-	-	1,249,930.31
存出保证金	144,719.96	-	-	-	144,719.96
交易性金融资产	13,231,790.34	-	-	-273,684,645.97	286,916,436.31
应收股利	-	-	-	110,825.40	110,825.40
应收申购款	-	-	-	665,042.30	665,042.30
资产总计	18,745,899.21	-	-	-274,460,513.67	293,206,412.88
负债					
应付赎回款	-	-	-	657,740.04	657,740.04
应付管理人报酬	-	-	-	261,954.45	261,954.45
应付托管费	-	-	-	43,659.08	43,659.08
应付清算款	-	-	-	2,985,144.17	2,985,144.17
卖出回购金融资产款	-133.05	-	-	-	-133.05
应付销售服务费	-	-	-	33,015.47	33,015.47
应交税费	-	-	-	4.42	4.42
其他负债	-	-	-	494,498.81	494,498.81
负债总计	-133.05	-	-	4,476,016.44	4,475,883.39
利率敏感度缺口	18,746,032.26	-	-	-269,984,497.23	288,730,529.49

注：表中所示为本基金资产及负债的账面价值，并按照合约规定的利率重新定价日或到期日孰早者予以分类。

#### 7.4.13.4.1.2 利率风险的敏感性分析

于本报告期末，本基金持有交易性债券投资比例较低(上年度末：同)，因此市场利率的变动对于本基金资产净值无重大影响(上年度末：同)。

### 7.4.13.4.2 外汇风险

外汇风险是指金融工具的公允价值或未来现金流量因外汇汇率变动而发生波动的风险。本基金持有不以记账本位币计价的资产和负债，因此存在相应的外汇风险。本基金管理人每日对本基金的外汇头寸进行监控。

#### 7.4.13.4.2.1 外汇风险敞口

单位：人民币元

项目	本期末 2025年12月31日			
	美元 折合人民币	港币 折合人民币	其他币种 折合人民币	合计
以外币计价的资产				
交易性金融资产	-	32,489,386.11	-	32,489,386.11
应收股利	-	193,273.04	-	193,273.04
资产合计	-	32,682,659.15	-	32,682,659.15
以外币计价的负债				
负债合计	-	-	-	-
资产负债表外 外汇风险敞口净额	-	32,682,659.15	-	32,682,659.15
项目	上年度末 2024年12月31日			
	美元 折合人民币	港币 折合人民币	其他币种 折合人民币	合计
以外币计价的资产				
交易性金融资产	-	43,735,611.65	-	43,735,611.65
应收股利	-	110,825.40	-	110,825.40
资产合计	-	43,846,437.05	-	43,846,437.05
以外币计价的负债				
负债合计	-	-	-	-
资产负债表外 外汇风险敞口净额	-	43,846,437.05	-	43,846,437.05

### 7.4.13.4.2.2 外汇风险的敏感性分析

假设	除汇率以外的其他市场变量保持不变		
分析	相关风险变量的变动	对资产负债表日基金资产净值的影响金额（单位：人民币元）	
		本期末（2025年12月31日）	上年度末（2024年12月31日）
	所有外币相对人民币升值 5%	1,634,132.96	2,192,321.85
所有外币相对人民币贬值 5%	-1,634,132.96	-2,192,321.85	

### 7.4.13.4.3 其他价格风险

其他价格风险是指基金所持金融工具的公允价值或未来现金流量因除市场利率和外汇汇率以外的市场价格因素变动而发生波动的风险。本基金主要投资于证券交易所上市或银行间同业市场交易的股票和债券，所面临的其他价格风险来源于单个证券发行主体自身经营情况或特殊事项的影响，也可能来源于证券市场整体波动的影响。

本基金的基金管理人在构建和管理投资组合的过程中，采用“自上而下和自下而上相结合”的策略，通过对宏观经济情况及政策的分析，结合证券市场运行情况，做出资产配置及投资组合构建的策略；通过对单个证券的定性分析及定量分析，选择符合基金合同约定范围的投资品种进行投资。本基金的基金管理人定期结合宏观及微观环境的变化，对投资策略、资产配置、投资组合进行修正，来主动应对可能发生的市场价格风险。

本基金通过投资组合的分散化降低其他价格风险。本基金的股票投资比例为基金资产的 60%-95%（其中投资于港股通标的股票的比例不超过股票资产的 20%），投资于红利精选主题股票的比例不低于非现金基金资产的 80%；每个交易日日终在扣除股指期货合约需缴纳的交易保证金后，本基金保留的现金（不包括结算备付金、存出保证金和应收申购款等）或到期日在一年以内的政府债券不低于基金资产净值的 5%；股指期货的投资比例依照法律法规或监管机构的规定执行。此外，本基金的基金管理人每日对本基金所持有的证券价格实施监控，定期运用多种定量方法对基金进行风险度量，包括 VaR(Value at Risk) 指标等来测试本基金面临的潜在价格风险，及时可靠地对风险进行跟踪和控制。

#### 7.4.13.4.3.1 其他价格风险敞口

金额单位：人民币元

项目	本期末 2025年12月31日	上年度末 2024年12月31日

	公允价值	占基金资产净值比例 (%)	公允价值	占基金资产净值比例 (%)
交易性金融资产—股票投资	179,748,950.92	94.59	273,684,645.97	94.79
交易性金融资产—基金投资	-	-	-	-
交易性金融资产—贵金属投资	-	-	-	-
衍生金融资产—权证投资	-	-	-	-
其他	-	-	-	-
合计	179,748,950.92	94.59	273,684,645.97	94.79

#### 7.4.13.4.3.2 其他价格风险的敏感性分析

假设	除业绩比较基准以外的其他市场变量保持不变		
分析	相关风险变量的变动	对资产负债表日基金资产净值的影响金额 (单位: 人民币元)	
		本期末 (2025 年 12 月 31 日)	上年度末 (2024 年 12 月 31 日)
	1. 业绩比较基准上升 5%	10,439,673.74	15,775,075.73
	2. 业绩比较基准下降 5%	-10,439,673.74	-15,775,075.73

#### 7.4.14 公允价值

##### 7.4.14.1 金融工具公允价值计量的方法

公允价值计量结果所属的层次，由对公允价值计量整体而言具有重要意义的输入值所属的最低层次决定：第一层次：相同资产或负债在活跃市场上未经调整的报价；第二层次：除第一层次输入值外相关资产或负债直接或间接可观察的输入值；第三层次：相关资产或负债的不可观察输入值。

##### 7.4.14.2 持续的以公允价值计量的金融工具

###### 7.4.14.2.1 各层次金融工具的公允价值

单位：人民币元

公允价值计量结果所属的层次	本期末 2025 年 12 月 31 日	上年度末 2024 年 12 月 31 日

第一层次	178,352,753.11	273,299,255.19
第二层次	11,375,264.01	13,253,831.94
第三层次	620,992.81	363,349.18
合计	190,349,009.93	286,916,436.31

#### 7.4.14.2.2 公允价值所属层次间的重大变动

对于证券交易所上市的证券等，若出现重大事项停牌、交易不活跃、或属于非公开发行等情况，本基金分别于停牌日至交易恢复活跃日期间、交易不活跃期间及限售期间不将相关证券等的公允价值列入第一层次；并根据估值调整中采用的对公允价值计量整体而言具有重要意义的输入值所属的最低层次，确定相关证券公允价值应属第二层次或第三层次。

#### 7.4.14.2.3 第三层次公允价值余额及变动情况

##### 7.4.14.2.3.1 第三层次公允价值余额及变动情况

单位：人民币元

项目	本期 2025年1月1日至2025年12月31日		
	交易性金融资产		合计
	债券投资	股票投资	
期初余额	-	363,349.18	363,349.18
当期购买	-	-	-
当期出售/结算	-	-	-
转入第三层次	-	958,251.13	958,251.13
转出第三层次	-	679,907.47	679,907.47
当期利得或损失总额	-	-20,700.03	-20,700.03
其中：计入损益的利得或损失	-	-20,700.03	-20,700.03
计入其他综合收益的利得或损失	-	-	-
期末余额	-	620,992.81	620,992.81
期末仍持有的第三层次金融资产计入本期损益的未实现利得或损失的变动——公允价值变动损益	-	-113,522.54	-113,522.54
项目	上年度可比期间 2024年1月1日至2024年12月31日		
	交易性金融资产		合计
	债券投资	股票投资	

期初余额	-	257,809.70	257,809.70
当期购买	-	-	-
当期出售/结算	-	-	-
转入第三层次	-	732,567.91	732,567.91
转出第三层次	-	542,019.87	542,019.87
当期利得或损失总额	-	-85,008.56	-85,008.56
其中：计入损益的利得或损失	-	-85,008.56	-85,008.56
计入其他综合收益的利得或损失	-	-	-
期末余额	-	363,349.18	363,349.18
期末仍持有的第三层次金融资产计入本期损益的未实现利得或损失的变动——公允价值变动损益	-	-48,961.15	-48,961.15

7.4.14.2.3.2 使用重要不可观察输入值的第三层次公允价值计量的情况

单位：人民币元

项目	本期末公允价值	采用的估值技术	不可观察输入值		
			名称	范围/加权平均值	与公允价值之间的关系
限售股票	620,992.81	平均价格亚式期权模型	预期波动率	16.28%~303.23%	负相关
项目	上年度末公允价值	采用的估值技术	不可观察输入值		
			名称	范围/加权平均值	与公允价值之间的关系
限售股票	363,349.18	平均价格亚式期权模型	预期波动率	26.65%~496.48%	负相关

7.4.14.3 非持续的以公允价值计量的金融工具的说明

本基金本报告期末及上年度末未持有非持续的以公允价值计量的金融工具。

7.4.14.4 不以公允价值计量的金融工具的相关说明

不以公允价值计量的金融资产和负债主要包括应收款项和其他金融负债，其账面价值与公允价值相差很小。

7.4.15 有助于理解和分析会计报表需要说明的其他事项

本基金本报告期末无有助于理解和分析会计报表需要说明的其他事项。

## § 8 投资组合报告

### 8.1 期末基金资产组合情况

金额单位：人民币元

序号	项目	金额	占基金总资产的比例 (%)
1	权益投资	179,748,950.92	91.69
	其中：股票	179,748,950.92	91.69
2	基金投资	-	-
3	固定收益投资	10,600,059.01	5.41
	其中：债券	10,600,059.01	5.41
	资产支持证券	-	-
4	贵金属投资	-	-
5	金融衍生品投资	-	-
6	买入返售金融资产	-	-
	其中：买断式回购的买入返售金融资产	-	-
7	银行存款和结算备付金合计	965,138.21	0.49
8	其他各项资产	4,721,521.16	2.41
9	合计	196,035,669.30	100.00

注：1、通过港股通交易机制投资的港股公允价值为 32,489,386.11 元，占基金资产净值的比例为 17.10%。

2、本基金本报告期末“固定收益投资”、“买入返售金融资产”、“银行存款和结算备付金合计”等项目的列报金额已包含对应的“应计利息”和“减值准备”（若有），“其他各项资产”中的“应收利息”指本基金截至本报告期末已过付息期但尚未收到的利息金额（下同）。

### 8.2 报告期末按行业分类的股票投资组合

#### 8.2.1 报告期末按行业分类的境内股票投资组合

金额单位：人民币元

代码	行业类别	公允价值（元）	占基金资产净值比例 (%)
A	农、林、牧、渔业	-	-
B	采矿业	19,610,726.50	10.32
C	制造业	63,584,517.08	33.46
D	电力、热力、燃气及水生产和供应业	1,628,997.76	0.86
E	建筑业	3,201,154.00	1.68
F	批发和零售业	2,971,149.00	1.56
G	交通运输、仓储和邮政业	7,797,598.00	4.10
H	住宿和餐饮业	-	-

I	信息传输、软件和信息技术服务业	3,777,726.94	1.99
J	金融业	37,758,122.00	19.87
K	房地产业	1,613,700.00	0.85
L	租赁和商务服务业	3,644,772.00	1.92
M	科学研究和技术服务业	8,573.53	0.00
N	水利、环境和公共设施管理业	-	-
O	居民服务、修理和其他服务业	-	-
P	教育	179,568.00	0.09
Q	卫生和社会工作	-	-
R	文化、体育和娱乐业	1,482,960.00	0.78
S	综合	-	-
	合计	147,259,564.81	77.49

### 8.2.2 报告期末按行业分类的港股通投资股票投资组合

行业类别	公允价值（人民币）	占基金资产净值比例（%）
通讯	3,225,064.43	1.70
科技	-	-
公用事业	286,736.22	0.15
非必须消费品	-	-
必须消费品	-	-
能源	2,058,835.80	1.08
金融	13,615,761.51	7.16
房地产	-	-
医疗保健	-	-
工业	7,017,816.17	3.69
材料	6,285,171.98	3.31
合计	32,489,386.11	17.10

注：本基金对以上行业分类采用彭博行业分类标准。

### 8.3 期末按公允价值占基金资产净值比例大小排序的所有股票投资明细

金额单位：人民币元

序号	股票代码	股票名称	数量（股）	公允价值（元）	占基金资产净值比例（%）
1	601398	工商银行	731,700	5,802,381.00	3.05
1	01398	工商银行	489,000	2,778,133.11	1.46
2	601088	中国神华	136,800	5,540,400.00	2.92
2	01088	中国神华	86,500	3,031,386.96	1.60
3	601939	建设银行	558,300	5,181,024.00	2.73
3	00939	建设银行	353,000	2,451,853.92	1.29
4	601288	农业银行	572,600	4,397,568.00	2.31
4	01288	农业银行	403,000	2,103,906.47	1.11
5	601328	交通银行	499,400	3,620,650.00	1.91

5	03328	交通银行	252,000	1,468,093.79	0.77
6	600282	南钢股份	777,100	4,087,546.00	2.15
7	600066	宇通客车	117,400	3,838,980.00	2.02
8	002895	川恒股份	97,900	3,589,014.00	1.89
9	000157	中联重科	320,500	2,765,915.00	1.46
9	01157	中联重科	72,200	505,396.75	0.27
10	00883	中国海洋石油	96,000	1,846,904.26	0.97
10	600938	中国海油	47,100	1,421,478.00	0.75
11	600741	华域汽车	157,600	3,152,000.00	1.66
12	000932	华菱钢铁	560,100	3,147,762.00	1.66
13	000333	美的集团	39,500	3,086,925.00	1.62
14	601919	中远海控	178,200	2,705,076.00	1.42
14	01919	中远海控	28,500	353,949.34	0.19
15	00941	中国移动	29,500	2,176,895.68	1.15
15	600941	中国移动	6,500	656,825.00	0.35
16	000933	神火股份	99,300	2,727,771.00	1.44
17	000895	双汇发展	102,985	2,726,012.95	1.43
18	601077	XD 渝农商	415,900	2,686,714.00	1.41
19	601001	晋控煤业	193,200	2,540,580.00	1.34
20	02628	中国人寿	99,000	2,448,286.20	1.29
21	01171	兖矿能源	142,400	1,237,310.24	0.65
21	600188	兖矿能源	80,310	1,056,076.50	0.56
22	601225	陕西煤业	107,500	2,291,900.00	1.21
23	002533	金杯电工	174,900	2,182,752.00	1.15
24	002966	苏州银行	262,000	2,171,980.00	1.14
25	600919	江苏银行	207,600	2,159,040.00	1.14
26	603565	中谷物流	210,100	2,109,404.00	1.11
27	00564	中创智领	70,400	1,303,527.10	0.69
27	601717	中创智领	32,100	788,055.00	0.41
28	02318	中国平安	23,000	1,353,430.01	0.71
28	601318	中国平安	9,300	636,120.00	0.33
29	600901	江苏金租	317,600	1,943,712.00	1.02
30	000807	云铝股份	58,900	1,934,276.00	1.02
31	002001	新和成	75,400	1,899,326.00	1.00
32	002126	银轮股份	47,400	1,791,720.00	0.94
33	000429	粤高速 A	149,200	1,757,576.00	0.92
34	002807	江阴银行	368,400	1,683,588.00	0.89
35	002563	森马服饰	303,800	1,646,596.00	0.87
36	601229	上海银行	162,500	1,641,250.00	0.86
37	002128	电投能源	58,800	1,641,108.00	0.86
38	000498	山东路桥	270,900	1,633,527.00	0.86
39	002478	常宝股份	192,800	1,633,016.00	0.86
40	000975	山金国际	65,700	1,598,481.00	0.84

41	605599	莱百股份	95,100	1,556,787.00	0.82
42	06198	青岛港	216,000	1,357,864.82	0.71
42	601298	青岛港	22,300	185,982.00	0.10
43	002233	塔牌集团	170,700	1,538,007.00	0.81
44	601857	中国石油	126,300	1,314,783.00	0.69
44	00857	中国石油股份	28,000	211,931.54	0.11
45	600757	长江传媒	167,000	1,482,960.00	0.78
46	002142	宁波银行	52,400	1,471,916.00	0.77
47	600900	长江电力	52,000	1,413,880.00	0.74
48	00995	安徽皖通高速公路	116,000	1,370,437.64	0.72
49	000425	徐工机械	116,000	1,343,280.00	0.71
50	600690	海尔智家	51,200	1,335,808.00	0.70
51	002027	分众传媒	177,200	1,305,964.00	0.69
52	002517	恺英网络	59,500	1,301,265.00	0.68
53	002839	张家港行	282,500	1,291,025.00	0.68
54	600096	云天化	35,100	1,172,691.00	0.62
55	000708	中信特钢	71,100	1,163,907.00	0.61
56	00598	中国外运	243,000	1,064,489.93	0.56
57	002043	兔宝宝	72,800	1,049,048.00	0.55
58	601899	紫金矿业	30,400	1,047,888.00	0.55
59	002271	东方雨虹	77,000	1,046,430.00	0.55
60	600346	恒力石化	46,100	1,038,633.00	0.55
61	01339	中国人民保险集团	166,000	1,012,058.01	0.53
62	601009	南京银行	85,900	981,837.00	0.52
63	01898	中煤能源	98,000	880,729.82	0.46
63	601898	中煤能源	6,800	84,592.00	0.04
64	002244	滨江集团	94,800	952,740.00	0.50
65	688111	金山办公	3,078	945,161.46	0.50
66	600153	建发股份	101,200	936,100.00	0.49
67	002884	凌霄泵业	52,900	935,801.00	0.49
68	600989	宝丰能源	46,200	906,906.00	0.48
69	688208	道通科技	23,946	881,212.80	0.46
70	00914	海螺水泥	43,500	867,524.75	0.46
71	688300	联瑞新材	13,968	867,273.12	0.46
72	002555	三七互娱	36,700	866,120.00	0.46
73	00728	中国电信	172,000	837,357.20	0.44
74	000001	平安银行	71,900	820,379.00	0.43
75	601998	中信银行	105,700	813,890.00	0.43
76	000963	华东医药	20,600	812,670.00	0.43
77	000830	鲁西化工	49,000	811,930.00	0.43
78	600057	厦门象屿	95,100	810,252.00	0.43
79	688012	中微公司	2,732	775,205.00	0.41

80	688697	纽威数控	48,867	751,574.46	0.40
81	002532	天山铝业	42,600	689,268.00	0.36
82	001979	招商蛇口	76,500	660,960.00	0.35
83	600489	中金黄金	27,500	642,400.00	0.34
84	00144	招商局港口	46,000	629,038.54	0.33
85	002867	周大生	49,400	601,692.00	0.32
86	600755	厦门国贸	82,400	592,456.00	0.31
87	688187	时代电气	11,513	590,501.77	0.31
88	600350	山东高速	56,800	553,800.00	0.29
89	600295	鄂尔多斯	44,800	553,728.00	0.29
90	002061	浙江交科	134,000	533,320.00	0.28
91	000538	云南白药	9,300	527,868.00	0.28
92	300181	佐力药业	31,200	504,192.00	0.27
93	000915	华特达因	15,000	495,600.00	0.26
94	601000	唐山港	126,500	485,760.00	0.26
95	600031	三一重工	20,900	441,617.00	0.23
96	688625	呈和科技	10,708	441,169.60	0.23
97	00177	江苏宁沪高速公路	48,000	433,112.05	0.23
98	601117	中国化学	53,800	405,114.00	0.21
99	688606	奥泰生物	6,166	393,945.74	0.21
100	300124	汇川技术	4,900	369,117.00	0.19
101	601100	恒立液压	2,900	318,739.00	0.17
102	600970	中材国际	27,700	287,803.00	0.15
103	01071	华电国际电力股份	78,000	286,736.22	0.15
104	601577	长沙银行	28,600	277,420.00	0.15
105	03323	中国建材	58,000	268,220.21	0.14
106	600502	安徽建工	52,000	243,880.00	0.13
107	688009	中国通号	44,500	243,415.00	0.13
108	601101	昊华能源	31,200	223,392.00	0.12
109	600930	华电新能	34,474	215,117.76	0.11
110	00762	中国联通	30,000	210,811.55	0.11
111	600028	中国石化	33,600	207,648.00	0.11
112	605098	行动教育	4,300	179,568.00	0.09
113	601187	厦门银行	24,200	177,628.00	0.09
114	688802	沐曦股份	433	172,940.20	0.09
115	601339	百隆东方	28,300	163,857.00	0.09
116	601877	正泰电器	5,300	147,817.00	0.08
117	688636	智明达	3,440	147,369.60	0.08
118	601369	陕鼓动力	14,100	141,141.00	0.07
119	002293	罗莱生活	13,100	134,537.00	0.07
120	600039	四川路桥	9,800	97,510.00	0.05
121	600750	江中药业	4,000	92,680.00	0.05

122	688759	必贝特	3,269	82,149.97	0.04
123	000672	上峰水泥	5,400	70,146.00	0.04
124	603737	三棵树	1,400	64,778.00	0.03
125	688790	昂瑞微	464	54,320.48	0.03
126	002303	美盈森	10,500	42,315.00	0.02
127	688809	强一股份	49	9,962.19	0.01
128	688807	优迅股份	67	9,082.52	0.00
129	301638	南网数字	588	8,355.48	0.00
130	301687	新广益	133	7,233.87	0.00
131	301667	纳百川	126	7,190.82	0.00
132	600352	浙江龙盛	600	6,396.00	0.00
133	688805	健信超导	193	6,247.41	0.00
134	301449	天溯计量	94	6,131.62	0.00
135	001233	海安集团	101	5,239.88	0.00
136	603262	技源集团	155	4,355.50	0.00
137	601026	道生天合	303	4,326.84	0.00
138	603175	超颖电子	86	4,176.16	0.00
139	001388	信通电子	94	4,036.36	0.00
140	001369	双欣环保	273	3,518.97	0.00
141	603370	华新精科	59	2,734.65	0.00
142	603406	天富龙	66	2,650.56	0.00
143	603248	锡华科技	153	2,493.90	0.00
144	001396	誉帆科技	69	2,441.91	0.00
145	603418	友升股份	38	2,244.28	0.00
146	603092	德力佳	39	2,170.74	0.00
147	603334	丰倍生物	57	1,870.74	0.00

### 8.4 报告期内股票投资组合的重大变动

#### 8.4.1 累计买入金额超出期初基金资产净值 2%或前 20 名的股票明细

金额单位：人民币元

序号	股票代码	股票名称	本期累计买入金额	占期初基金资产净值比例(%)
1	601398	工商银行	5,377,469.00	1.86
1	01398	工商银行	2,290,166.69	0.79
2	601939	建设银行	5,070,220.00	1.76
2	00939	建设银行	1,917,821.44	0.66
3	601088	中国神华	4,525,790.00	1.57
3	01088	中国神华	1,658,999.43	0.57
4	601328	交通银行	4,074,090.00	1.41
4	03328	交通银行	1,536,117.77	0.53
5	601288	农业银行	3,948,924.00	1.37
5	01288	农业银行	1,450,447.40	0.50
6	600282	南钢股份	4,388,949.00	1.52
7	000333	美的集团	4,148,471.00	1.44

8	00598	中国外运	2,836,557.13	0.98
8	601598	中国外运	1,236,696.00	0.43
9	600757	长江传媒	4,040,384.00	1.40
10	000429	粤高速 A	3,737,288.00	1.29
11	601919	中远海控	3,272,745.00	1.13
11	01919	中远海控	376,045.20	0.13
12	002807	江阴银行	3,604,355.00	1.25
13	601077	XD 渝农商	3,569,747.00	1.24
14	603565	中谷物流	3,502,462.59	1.21
15	600066	宇通客车	3,501,823.00	1.21
16	600350	山东高速	3,332,277.00	1.15
17	002233	塔牌集团	3,296,049.00	1.14
18	601001	晋控煤业	3,294,923.00	1.14
19	605599	菜百股份	3,290,172.00	1.14
20	601658	邮储银行	2,292,792.00	0.79
20	01658	邮储银行	931,066.42	0.32

注：买入金额不包括相关交易费用。

#### 8.4.2 累计卖出金额超出期初基金资产净值 2%或前 20 名的股票明细

金额单位：人民币元

序号	股票代码	股票名称	本期累计卖出金额	占期初基金资产净值比例 (%)
1	601288	农业银行	8,228,864.00	2.85
1	01288	农业银行	2,390,281.70	0.83
2	601088	中国神华	6,381,227.00	2.21
2	01088	中国神华	2,965,134.75	1.03
3	600350	山东高速	9,070,868.00	3.14
4	601398	工商银行	6,591,448.00	2.28
4	01398	工商银行	1,750,388.77	0.61
5	601939	建设银行	5,595,892.00	1.94
5	00939	建设银行	2,574,013.25	0.89
6	000937	冀中能源	7,775,630.00	2.69
7	601328	交通银行	5,246,459.00	1.82
7	03328	交通银行	2,155,514.24	0.75
8	600282	南钢股份	7,155,160.00	2.48
9	000429	粤高速 A	6,675,281.00	2.31
10	601169	北京银行	6,493,408.00	2.25
11	601077	XD 渝农商	6,109,330.00	2.12
12	600919	江苏银行	5,956,513.00	2.06
13	601098	中南传媒	5,922,486.00	2.05
14	600028	中国石化	2,887,249.00	1.00
14	00386	中国石油化工股份	2,624,255.90	0.91
15	600015	XD 华夏银	5,437,091.00	1.88

16	600377	宁沪高速	3,501,502.00	1.21
16	00177	江苏宁沪高速公路	1,925,784.81	0.67
17	601229	上海银行	5,222,152.00	1.81
18	600757	长江传媒	5,134,804.00	1.78
19	600012	皖通高速	2,525,510.00	0.87
19	00995	安徽皖通高速公路	2,385,944.14	0.83
20	000651	格力电器	4,522,737.00	1.57

注：卖出金额不包括相关交易费用。

### 8.4.3 买入股票的成本总额及卖出股票的收入总额

单位：人民币元

买入股票成本（成交）总额	317,003,938.01
卖出股票收入（成交）总额	420,774,433.58

注：买入股票成本、卖出股票收入均不包括相关交易费用。

### 8.5 期末按债券品种分类的债券投资组合

金额单位：人民币元

序号	债券品种	公允价值	占基金资产净值比例（%）
1	国家债券	10,600,059.01	5.58
2	央行票据	-	-
3	金融债券	-	-
	其中：政策性金融债	-	-
4	企业债券	-	-
5	企业短期融资券	-	-
6	中期票据	-	-
7	可转债（可交换债）	-	-
8	同业存单	-	-
9	其他	-	-
10	合计	10,600,059.01	5.58

### 8.6 期末按公允价值占基金资产净值比例大小排序的前五名债券投资明细

金额单位：人民币元

序号	债券代码	债券名称	数量（张）	公允价值（元）	占基金资产净值比例（%）
1	019773	25 国债 08	78,000	7,878,752.22	4.15
2	019792	25 国债 19	12,000	1,203,898.85	0.63
3	019766	25 国债 01	10,000	1,011,155.07	0.53
4	102231	国债 2303	2,000	204,593.42	0.11
5	102317	国债 2519	2,000	200,649.81	0.11

### 8.7 期末按公允价值占基金资产净值比例大小排序的所有资产支持证券投资明细

本基金本报告期末未持有资产支持证券。

## 8.8 报告期末按公允价值占基金资产净值比例大小排序的前五名贵金属投资明细

本基金本报告期末未持有贵金属。

## 8.9 期末按公允价值占基金资产净值比例大小排序的前五名权证投资明细

本基金本报告期末未持有权证。

## 8.10 本基金投资股指期货的投资政策

本基金未投资股指期货。

## 8.11 报告期末本基金投资的国债期货交易情况说明

### 8.11.1 本期国债期货投资政策

本基金未投资国债期货。

### 8.11.2 本期国债期货投资评价

本基金未投资国债期货。

## 8.12 投资组合报告附注

### 8.12.1 基金投资的前十名证券的发行主体本期是否出现被监管部门立案调查，或在报告编制日前一年内受到公开谴责、处罚的情形

华宝红利精选混合截止 2025 年 12 月 31 日持仓前十名证券的发行主体中,中国农业银行股份有限公司因违反国库管理规定,违反征信管理规定,违反清算管理规定,违反支付结算管理规定,违反账户管理规定,未依法履行其他职责;于 2025 年 01 月 27 日收到中国人民银行警告,罚款,没收违法所得的处罚措施。

华宝红利精选混合截止 2025 年 12 月 31 日持仓前十名证券的发行主体中,中国建设银行股份有限公司因违反金融统计管理规定;于 2025 年 03 月 28 日收到中国人民银行罚款的处罚措施。

华宝红利精选混合截止 2025 年 12 月 31 日持仓前十名证券的发行主体中,中国建设银行股份有限公司因内部制度不完善;于 2025 年 09 月 12 日收到金融监管总局罚款的处罚措施。

华宝红利精选混合截止 2025 年 12 月 31 日持仓前十名证券的发行主体中,中国农业银行股份有限公司因相关产品销售、服务收费不合规,信贷资金流向管理不审慎等;于 2025 年 10 月 31 日收到金融监管总局罚款的处罚措施。

华宝红利精选混合截止 2025 年 12 月 31 日持仓前十名证券的发行主体中,中国工商银行股份有限公司因:未经批准办理跨境资产转让业务;办理经常项目资金收付,未对交易单证的真实性及其与外汇收支的一致性进行合理审查;违反规定办理资本项目资金收付;违反规定办理结汇、售汇业务;未按照规定进行国际收支统计申报;于 2025 年 12 月 18 日收到国家外汇管理局北京市分局警告,罚款,没收违法所得的处罚措施。

华宝红利精选混合截止 2025 年 12 月 31 日持仓前十名证券的发行主体中,交通银行股份有限

公司因：1. 违反账户管理规定；2. 违反清算管理规定；3. 违反特约商户实名制管理规定；4. 违反反假货币业务管理规定；5. 占压财政存款或者资金；6. 违反国库科目设置和使用规定；7. 违反信用信息采集、提供、查询及相关管理规定；8. 未按规定履行客户身份识别义务；9. 未按规定保存客户身份资料和交易记录；10. 未按规定报送大额交易报告或者可疑交易报告；11. 与身份不明的客户进行交易或者为客户开立匿名账户、假名账户；于 2025 年 12 月 19 日收到中国人民银行警告, 罚款, 没收违法所得的处罚措施。

华宝红利精选混合截止 2025 年 12 月 31 日持仓前十名证券的发行主体中, 中国工商银行股份有限公司因：1. 违反金融统计相关规定；2. 违反账户管理规定；3. 违反清算管理规定；4. 违反特约商户实名制管理规定；5. 违反反假货币业务管理规定；6. 违反信用信息采集、提供、查询及相关管理规定；7. 未按规定履行客户身份识别义务；8. 未按规定保存客户身份资料和交易记录；9. 未按规定报送大额交易报告或者可疑交易报告；10. 与身份不明的客户进行交易；于 2025 年 12 月 19 日收到中国人民银行警告, 罚款, 没收违法所得的处罚措施。

本基金管理人通过对上述上市公司进行进一步了解和析, 认为上述处分不会对公司的投资价值构成实质性影响, 因此本基金管理人对上述证券的投资判断未发生改变。报告期内, 本基金投资的前十名证券的其余的发行主体没有被监管部门立案调查或在本报告编制日前一年内受到公开谴责、处罚的情况。

### 8.12.2 基金投资的前十名股票是否超出基金合同规定的备选股票库

基金投资的前十名股票未超出基金合同规定的备选股票库。

### 8.12.3 期末其他各项资产构成

单位：人民币元

序号	名称	金额
1	存出保证金	48,178.73
2	应收清算款	3,275,035.10
3	应收股利	193,273.04
4	应收利息	-
5	应收申购款	1,205,034.29
6	其他应收款	-
7	待摊费用	-
8	其他	-
9	合计	4,721,521.16

### 8.12.4 期末持有的处于转股期的可转换债券明细

本基金本报告期末未持有处于转股期的可转换债券。

### 8.12.5 期末前十名股票中存在流通受限情况的说明

本基金本报告期末前十名股票中不存在流通受限情况。

### 8.12.6 投资组合报告附注的其他文字描述部分

由于四舍五入的原因，合计数可能不等于分项之和。

## § 9 基金份额持有人信息

### 9.1 期末基金份额持有人户数及持有人结构

份额单位：份

份额级别	持有人户数 (户)	户均持有的基金份额	持有人结构			
			机构投资者		个人投资者	
			持有份额	占总份额比例 (%)	持有份额	占总份额比例 (%)
华宝红利精选混合 A	10,335	7,001.20	18,755,610.58	25.92	53,601,824.53	74.08
华宝红利精选混合 C	14,228	4,594.12	28,816,050.29	44.08	36,549,126.66	55.92
合计	24,563	5,606.91	47,571,660.87	34.54	90,150,951.19	65.46

### 9.2 期末基金管理人的从业人员持有本基金的情况

项目	份额级别	持有份额总数 (份)	占基金总份额比例 (%)
基金管理人所有从业人员持有本基金	华宝红利精选混合 A	718,408.01	0.9929
	华宝红利精选混合 C	162,055.21	0.2479
	合计	880,463.22	0.6393

### 9.3 期末基金管理人的从业人员持有本开放式基金份额总量区间情况

项目	份额级别	持有基金份额总量的数量区间 (万份)
本公司高级管理人员、基金投资和相关部门负责人持有本开放式基金	华宝红利精选混合 A	0
	华宝红利精选混合 C	0
	合计	0
本基金基金经理持有	华宝红利精选混合 A	50~100

本开放式基金	华宝红利精选混合 C	10~50
	合计	50~100

## § 10 开放式基金份额变动

单位：份

项目	华宝红利精选混合 A	华宝红利精选混合 C
基金合同生效日 (2020 年 6 月 3 日) 基金份额总额	458,509,723.78	-
本报告期期初基金份额总额	114,732,558.19	116,100,672.02
本报告期基金总申购份额	107,587,962.79	121,031,692.33
减：本报告期基金总赎回份额	149,963,085.87	171,767,187.40
本报告期基金拆分变动份额	-	-
本报告期末基金份额总额	72,357,435.11	65,365,176.95

## § 11 重大事件揭示

### 11.1 基金份额持有人大会决议

本报告期内本基金未召开基金份额持有人大会。

### 11.2 基金管理人、基金托管人的专门基金托管部门的重大人事变动

2025 年 1 月 9 日，基金管理人发布高级管理人员变更公告，聘任吕笑然为公司副总经理。

2025 年 6 月 27 日，基金管理人发布高级管理人员变更公告，吕笑然不再担任公司副总经理。

2025 年 8 月 22 日，基金管理人发布董事长变更公告，夏雪松担任公司董事长，黄孔威不再担任公司董事长。

2025 年 9 月 8 日，基金管理人发布高级管理人员变更公告，聘任夏英为公司常务副总经理。

2025 年 10 月 24 日，基金管理人发布高级管理人员变更公告，聘任欧江洪为公司副总经理。

本报告期内，经中国银行股份有限公司研究决定，聘任边济东先生为资产托管部总经理。上述人事变动已按相关规定备案、公告。

### 11.3 涉及基金管理人、基金财产、基金托管业务的诉讼

本报告期内无涉及基金管理人基金管理业务、基金财产和基金托管业务的诉讼事项。

### 11.4 基金投资策略的改变

本报告期内本基金的投资策略未发生变更。

### 11.5 为基金进行审计的会计师事务所情况

本基金自 2025 年 11 月 11 日起更换会计师事务所，由安永华明会计师事务所(特殊普通合伙)更换为容诚会计师事务所(特殊普通合伙)。基金管理人为本基金聘任的会计师事务所在本报告期的审计报酬为 20,000.00 元人民币。目前该会计师事务所向本基金提供的审计服务持续期限为：自 2025 年 11 月 11 日起至本报告期末。

### 11.6 管理人、托管人及相关从业人员受调查或处罚等情况

#### 11.6.1 管理人受调查或处罚等情况

本报告期内，基金管理人无相关情况。

#### 11.6.2 管理人相关从业人员受调查或处罚等情况

本报告期内，基金管理人相关从业人员无相关情况。

#### 11.6.3 托管人受调查或处罚等情况

本报告期内，本基金托管人的基金托管业务履职不涉及受调查或处罚等情况。

#### 11.6.4 托管人相关从业人员受调查或处罚等情况

本报告期内，本基金托管人相关从业人员的基金托管业务履职不涉及受调查或处罚等情况。

### 11.7 基金租用证券公司交易单元的有关情况

#### 11.7.1 基金租用证券公司交易单元进行股票投资及佣金支付情况

金额单位：人民币元

券商名称	交易单元数量	股票交易		应支付该券商的佣金		备注
		成交金额	占当期股票成交总额的比例 (%)	佣金	占当期佣金总量的比例 (%)	
中信证券	5	73,287,961.79	9.96	29,984.77	9.55	-
国海证券	2	69,247,168.00	9.41	30,185.12	9.61	-
中泰证券	1	63,187,238.92	8.58	27,542.04	8.77	-

广发证券	4	58,543,203. 50	7.95	24,642.01	7.85	-
申万宏源	3	57,782,316. 73	7.85	23,382.02	7.45	-
天风证券	3	56,831,139. 49	7.72	24,770.81	7.89	-
浙商证券	3	53,187,735. 76	7.23	23,184.32	7.38	-
国联民生	5	51,063,262. 94	6.94	22,258.83	7.09	-
华源证券	2	37,076,850. 33	5.04	15,802.30	5.03	-
中信建投	2	36,659,267. 62	4.98	15,979.13	5.09	-
财通证券	3	35,768,343. 50	4.86	15,592.24	4.97	-
东方财富	2	18,370,420. 47	2.50	8,007.28	2.55	-
国泰海通	3	17,671,238. 26	2.40	7,704.59	2.45	-
华泰证券	3	16,946,680. 32	2.30	6,469.72	2.06	-
东吴证券	2	15,847,350. 25	2.15	6,908.39	2.20	-
招商证券	4	11,640,250. 95	1.58	5,074.59	1.62	-
开源证券	2	11,233,185. 86	1.53	4,897.02	1.56	-
信达证券	2	10,653,788. 64	1.45	4,643.68	1.48	-
国投证券	2	10,359,566. 62	1.41	4,126.61	1.31	-
德邦证券	1	10,274,695. 80	1.40	4,479.11	1.43	-
兴业证券	2	7,871,802.0 2	1.07	3,431.50	1.09	-
华创证券	2	3,468,947.1 9	0.47	1,512.35	0.48	-
东北证券	2	3,227,027.4 2	0.44	1,406.76	0.45	-
国金证券	2	1,554,319.6 0	0.21	677.50	0.22	-
长江证券	1	1,521,127.2 2	0.21	663.26	0.21	-

甬兴证券	2	1,501,455.60	0.20	274.50	0.09	-
东方证券	1	1,248,064.36	0.17	423.81	0.13	-
长城证券	2	-	-	-	-	-
诚通证券	1	-	-	-	-	-
大和证券	1	-	-	-	-	-
第一创业	1	-	-	-	-	-
东海证券	2	-	-	-	-	-
方正证券	1	-	-	-	-	-
光大证券	2	-	-	-	-	-
国信证券	1	-	-	-	-	-
国元证券	2	-	-	-	-	-
宏信证券	2	-	-	-	-	-
华安证券	2	-	-	-	-	-
华宝证券	1	-	-	-	-	-
华金证券	1	-	-	-	-	-
华西证券	1	-	-	-	-	-
华兴证券	2	-	-	-	-	-
金融街证券	2	-	-	-	-	-
联储证券	1	-	-	-	-	-
麦高证券	1	-	-	-	-	-
平安证券	2	-	-	-	-	-
山西证券	2	-	-	-	-	-
上海证券	2	-	-	-	-	-
申港证券	1	-	-	-	-	-
太平洋证券	1	-	-	-	-	-
五矿证券	2	-	-	-	-	-
英大证券	2	-	-	-	-	-
中金国际	2	-	-	-	-	-
中银国际	2	-	-	-	-	-
中邮证券	1	-	-	-	-	-

注：1、基金管理人选择交易单元的标准和程序如下：

(1)选择标准: 资质雄厚，信誉良好，注册资本不少于 5 亿元人民币；财务状况良好，各项财务指标显示公司经营状况稳定；经营行为规范，最近两年未因重大违规行为受到中国证监会和中国人民银行处罚；内部管理规范、严格，具备健全的内控制度，并能满足基金运作高度保密的要求；具备基金运作所需要的高效、安全的通讯条件，交易设施符合代理本基金进行证券交易的需，并能为本基金提供全面的信息服；研究实力较强，有固定的研究机构和专门的研究人员，能及时为本基金提供高质量的咨询服务，并能根据基金投资的特定要求，提供专门研究报告；适

当地域分散化。

(2) 选择程序:根据证监会《公开募集证券投资基金证券交易费用管理规定》和公司《公募基金及私募资产管理计划专用交易席位管理办法》的要求,公司与符合前述标准的证券公司,签订《证券交易单元租用协议》,参与证券交易。

2、本报告期租用的证券公司交易单元新增的有:国投证券、华泰证券、华西证券、浙商证券、中信证券;退租交易单元:长城证券、国联民生证券、中信证券、甬兴证券。

### 11.7.2 基金租用证券公司交易单元进行其他证券投资的情况

金额单位:人民币元

券商名称	债券交易		债券回购交易		权证交易	
	成交金额	占当期债券成交总额的比例(%)	成交金额	占当期债券回购成交总额的比例(%)	成交金额	占当期权证成交总额的比例(%)
中信证券	499,829.05	1.91	3,310,000.00	1.41	-	-
国海证券	-	-	59,550,000.00	25.41	-	-
中泰证券	-	-	18,610,000.00	7.94	-	-
广发证券	7,667,359.58	29.35	27,820,000.00	11.87	-	-
申万宏源	5,668,092.94	21.70	4,450,000.00	1.90	-	-
天风证券	1,528,199.69	5.85	27,470,000.00	11.72	-	-
浙商证券	-	-	21,570,000.00	9.20	-	-
国联民生	304,236.95	1.16	25,590,000.00	10.92	-	-
华源证券	1,821,751.40	6.97	3,920,000.00	1.67	-	-
中信建投	5,923,272.51	22.67	20,650,000.00	8.81	-	-
财通证券	-	-	-	-	-	-
东方财富	400,314.28	1.53	4,120,000.00	1.76	-	-
国泰海通	-	-	-	-	-	-
华泰证券	-	-	-	-	-	-
东吴证券	201,376.27	0.77	4,790,000.00	2.04	-	-
招商证券	-	-	-	-	-	-

开源证券	100,980.88	0.39	-	-	-	-
信达证券	-	-	2,500,000.00	1.07	-	-
国投证券	-	-	-	-	-	-
德邦证券	-	-	-	-	-	-
兴业证券	2,010,626.99	7.70	6,810,000.00	2.91	-	-
华创证券	-	-	-	-	-	-
东北证券	-	-	-	-	-	-
国金证券	-	-	-	-	-	-
长江证券	-	-	-	-	-	-
甬兴证券	-	-	3,200,000.00	1.37	-	-
东方证券	-	-	-	-	-	-
长城证券	-	-	-	-	-	-
诚通证券	-	-	-	-	-	-
大和证券	-	-	-	-	-	-
第一创业	-	-	-	-	-	-
东海证券	-	-	-	-	-	-
方正证券	-	-	-	-	-	-
光大证券	-	-	-	-	-	-
国信证券	-	-	-	-	-	-
国元证券	-	-	-	-	-	-
宏信证券	-	-	-	-	-	-
华安证券	-	-	-	-	-	-
华宝证券	-	-	-	-	-	-
华金证券	-	-	-	-	-	-
华西证券	-	-	-	-	-	-
华兴证券	-	-	-	-	-	-
金融街证 券	-	-	-	-	-	-
联储证券	-	-	-	-	-	-
麦高证券	-	-	-	-	-	-
平安证券	-	-	-	-	-	-
山西证券	-	-	-	-	-	-
上海证券	-	-	-	-	-	-
申港证券	-	-	-	-	-	-
太平洋证 券	-	-	-	-	-	-
五矿证券	-	-	-	-	-	-

英大证券	-	-	-	-	-	-
中金国际	-	-	-	-	-	-
中银国际	-	-	-	-	-	-
中邮证券	-	-	-	-	-	-

### 11.8 其他重大事件

序号	公告事项	法定披露方式	法定披露日期
1	华宝红利精选混合型证券投资基金 2024 年第 4 季度报告	基金管理人网站	2025-01-22
2	华宝红利精选混合型证券投资基金 2024 年年度报告	基金管理人网站	2025-03-31
3	华宝基金关于旗下部分基金新增东莞证券股份有限公司为代销机构的公告	基金管理人网站, 上海证券报, 证券日报, 证券时报, 中国证券报	2025-04-18
4	华宝红利精选混合型证券投资基金 2025 年第 1 季度报告	基金管理人网站	2025-04-22
5	华宝基金管理有限公司关于旗下基金持有的股票停牌后估值方法调整的公告	基金管理人网站, 上海证券报, 证券日报, 证券时报, 中国证券报	2025-04-22
6	华宝基金管理有限公司旗下部分基金季度报告提示性公告	上海证券报, 证券日报, 证券时报, 中国证券报	2025-04-22
7	华宝基金关于旗下部分基金新增英大证券有限责任公司为代销机构的公告	基金管理人网站, 上海证券报, 证券日报, 证券时报, 中国证券报	2025-05-28
8	华宝基金关于旗下部分基金新增渤海银行股份有限公司为代销机构的公告	基金管理人网站, 上海证券报, 证券日报, 证券时报, 中国证券报	2025-06-06
9	华宝红利精选混合型证券投资基金 2025 年第 2 季度报告	基金管理人网站	2025-07-21
10	华宝基金关于旗下部分基金新增国元证券股份有限公司为代销机构的公告	基金管理人网站, 上海证券报, 证券日报, 证券时报, 中国证券报	2025-08-01
11	华宝红利精选混合型证券投资基金 2025 年中期报告	基金管理人网站	2025-08-29
12	华宝基金关于旗下部分基金新增方正证券股份有限公司为代销机构的公告	基金管理人网站, 证券日报, 上海证券报, 中国证券报, 证券时报	2025-10-16
13	华宝红利精选混合型证券投资基金 2025 年第 3 季度报告	基金管理人网站	2025-10-28
14	华宝基金管理有限公司关于旗下基金改聘会计师事务所公告	基金管理人网站	2025-11-13
15	华宝基金关于旗下部分基金新增易方达财富管理基金销售(广州)有限公司为代销机构的公告	基金管理人网站, 上海证券报, 证券日报, 证券时报, 中国证券报	2025-12-03

16	华宝基金关于旗下部分基金参加易方达财富管理基金销售（广州）有限公司费率优惠活动的公告	基金管理人网站	2025-12-09
17	华宝基金关于旗下部分基金新增万联证券股份有限公司为代销机构的公告	基金管理人网站, 上海证券报, 证券日报, 证券时报, 中国证券报	2025-12-15
18	华宝红利精选混合型证券投资基金（A类份额）基金产品资料概要（更新）	基金管理人网站	2025-12-30
19	华宝红利精选混合型证券投资基金（C类份额）基金产品资料概要（更新）	基金管理人网站	2025-12-30
20	华宝红利精选混合型证券投资基金招募说明书（更新）	基金管理人网站	2025-12-30

## § 12 影响投资者决策的其他重要信息

### 12.1 报告期内单一投资者持有基金份额比例达到或超过 20%的情况

本基金本报告期内无单一投资者持有基金份额比例达到或超过 20%的情况。

### 12.2 影响投资者决策的其他重要信息

无
---

## § 13 备查文件目录

### 13.1 备查文件目录

中国证监会批准基金设立的文件；  
 华宝红利精选混合型证券投资基金基金合同；  
 华宝红利精选混合型证券投资基金招募说明书；  
 华宝红利精选混合型证券投资基金托管协议；  
 基金管理人业务资格批件、营业执照和公司章程；  
 基金管理人报告期内在指定报刊上披露的各种公告；  
 基金托管人业务资格批件和营业执照。

### 13.2 存放地点

以上文件存于基金管理人及基金托管人住所备投资者查阅。

### 13.3 查阅方式

投资者可以通过基金管理人网站，查阅或下载基金合同、招募说明书、托管协议及基金的各种定期和临时公告。

华宝基金管理有限公司

2026 年 3 月 31 日