

国金中证全指指数增强型证券投资基金 2025 年年度报告

2025 年 12 月 31 日

基金管理人：国金基金管理有限公司

基金托管人：广发证券股份有限公司

送出日期：2026 年 3 月 31 日

§ 1 重要提示及目录

1.1 重要提示

基金管理人的董事会、董事保证本报告所载资料不存在虚假记载、误导性陈述或重大遗漏，并对其内容的真实性、准确性和完整性承担个别及连带的法律责任。本年度报告已经三分之二以上独立董事签字同意，并由董事长签发。

基金托管人广发证券股份有限公司根据本基金合同规定，于 2026 年 3 月 30 日复核了本报告中的财务指标、净值表现、利润分配情况、财务会计报告、投资组合报告等内容，保证复核内容不存在虚假记载、误导性陈述或者重大遗漏。

基金管理人承诺以诚实信用、勤勉尽责的原则管理和运用基金资产，但不保证基金一定盈利。基金的过往业绩并不代表其未来表现。投资有风险，投资者在作出投资决策前应仔细阅读本基金的招募说明书及其更新。

本报告中的财务资料已经审计，安永华明会计师事务所（特殊普通合伙）为本基金出具了无保留意见的审计报告。

本报告期自 2025 年 9 月 16 日至 2025 年 12 月 31 日止。

1.2 目录

| | |
|---|-----------|
| § 1 重要提示及目录 | 2 |
| 1.1 重要提示 | 2 |
| 1.2 目录 | 3 |
| § 2 基金简介 | 5 |
| 2.1 基金基本情况 | 5 |
| 2.2 基金产品说明 | 5 |
| 2.3 基金管理人和基金托管人 | 6 |
| 2.4 信息披露方式 | 6 |
| 2.5 其他相关资料 | 6 |
| § 3 主要财务指标、基金净值表现及利润分配情况 | 6 |
| 3.1 主要会计数据和财务指标 | 6 |
| 3.2 基金净值表现 | 7 |
| 3.3 其他指标 | 9 |
| 3.4 过去三年基金的利润分配情况 | 9 |
| § 4 管理人报告 | 10 |
| 4.1 基金管理人及基金经理情况 | 10 |
| 4.2 管理人对报告期内本基金运作合规守信情况的说明 | 11 |
| 4.3 管理人对报告期内公平交易情况的专项说明 | 11 |
| 4.4 管理人对报告期内基金的投资策略和业绩表现的说明 | 13 |
| 4.5 管理人对宏观经济、证券市场及行业走势的简要展望 | 13 |
| 4.6 管理人内部有关本基金的监察稽核工作情况 | 13 |
| 4.7 管理人对报告期内基金估值程序等事项的说明 | 14 |
| 4.8 管理人对报告期内基金利润分配情况的说明 | 14 |
| 4.9 管理人对会计师事务所出具非标准审计报告所涉相关事项的说明 | 15 |
| 4.10 报告期内管理人对本基金持有人数或基金资产净值预警情形的说明 | 15 |
| § 5 托管人报告 | 15 |
| 5.1 报告期内本基金托管人合规守信情况声明 | 15 |
| 5.2 托管人对报告期内本基金投资运作合规守信、净值计算、利润分配等情况的说明 | 15 |
| 5.3 托管人对本年度报告中财务信息等内容的真实、准确和完整发表意见 | 15 |
| § 6 审计报告 | 15 |
| 6.1 审计报告基本信息 | 15 |
| 6.2 审计报告的基本内容 | 15 |
| § 7 年度财务报表 | 17 |
| 7.1 资产负债表 | 17 |
| 7.2 利润表 | 19 |
| 7.3 净资产变动表 | 20 |
| 7.4 报表附注 | 21 |
| § 8 投资组合报告 | 47 |

| | |
|---|-----------|
| 8.1 期末基金资产组合情况 | 47 |
| 8.2 报告期末按行业分类的股票投资组合 | 48 |
| 8.3 期末按公允价值占基金资产净值比例大小排序的所有股票投资明细 | 49 |
| 8.4 报告期内股票投资组合的重大变动 | 73 |
| 8.5 期末按债券品种分类的债券投资组合 | 74 |
| 8.6 期末按公允价值占基金资产净值比例大小排序的前五名债券投资明细 | 74 |
| 8.7 期末按公允价值占基金资产净值比例大小排序的所有资产支持证券投资明细 | 75 |
| 8.8 报告期末按公允价值占基金资产净值比例大小排序的前五名贵金属投资明细 | 75 |
| 8.9 期末按公允价值占基金资产净值比例大小排序的前五名权证投资明细 | 75 |
| 8.10 本基金投资股指期货的投资政策 | 75 |
| 8.11 报告期末本基金投资的国债期货交易情况说明 | 75 |
| 8.12 投资组合报告附注 | 75 |
| § 9 基金份额持有人信息 | 76 |
| 9.1 期末基金份额持有人户数及持有人结构 | 76 |
| 9.2 期末基金管理人的从业人员持有本基金的情况 | 76 |
| 9.3 期末基金管理人的从业人员持有本开放式基金份额总量区间情况 | 76 |
| § 10 开放式基金份额变动 | 77 |
| § 11 重大事件揭示 | 77 |
| 11.1 基金份额持有人大会决议 | 77 |
| 11.2 基金管理人、基金托管人的专门基金托管部门的重大人事变动 | 77 |
| 11.3 涉及基金管理人、基金财产、基金托管业务的诉讼 | 77 |
| 11.4 基金投资策略的改变 | 78 |
| 11.5 为基金进行审计的会计师事务所情况 | 78 |
| 11.6 管理人、托管人及相关从业人员受调查或处罚等情况 | 78 |
| 11.7 基金租用证券公司交易单元的有关情况 | 78 |
| 11.8 其他重大事件 | 79 |
| § 12 影响投资者决策的其他重要信息 | 79 |
| 12.1 报告期内单一投资者持有基金份额比例达到或超过 20%的情况 | 79 |
| 12.2 影响投资者决策的其他重要信息 | 80 |
| § 13 备查文件目录 | 80 |
| 13.1 备查文件目录 | 80 |
| 13.2 存放地点 | 80 |
| 13.3 查阅方式 | 80 |

§ 2 基金简介

2.1 基金基本情况

| | | |
|-----------------|--------------------|------------------|
| 基金名称 | 国金中证全指指数增强型证券投资基金 | |
| 基金简称 | 国金中证全指指数增强 | |
| 基金主代码 | 025041 | |
| 基金运作方式 | 契约型开放式 | |
| 基金合同生效日 | 2025 年 9 月 16 日 | |
| 基金管理人 | 国金基金管理有限公司 | |
| 基金托管人 | 广发证券股份有限公司 | |
| 报告期末基金份额总额 | 1,311,151,153.81 份 | |
| 基金合同存续期 | 不定期 | |
| 下属分级基金的基金简称 | 国金中证全指指数增强 A | 国金中证全指指数增强 C |
| 下属分级基金的交易代码 | 025041 | 025042 |
| 报告期末下属分级基金的份额总额 | 712,943,521.01 份 | 598,207,632.80 份 |

2.2 基金产品说明

| | |
|--------|---|
| 投资目标 | 本基金为股票型指数增强基金，在力求对中证全指指数进行有效跟踪的基础上，通过数量化的方法进行积极的指数组合管理与风险控制，力争实现超越标的指数的投资收益，谋求基金资产的长期增值。 |
| 投资策略 | <p>本基金的主要投资策略包括：股票投资策略、债券投资策略、资产支持证券投资策略、国债期货交易策略、股指期货交易策略、参与融资及转融通证券出借业务策略。</p> <p>本基金在指数化投资的基础上通过数量化模型进行投资组合优化，在控制与业绩比较基准偏离风险的前提下，力争获得超越标的指数的投资收益。股票投资策略部分，本基金为指数增强型基金，以中证全指指数为标的指数，基金股票投资方面将主要采用指数增强量化投资策略，在控制跟踪误差的基础上，力求获得相对稳定的超越标的指数的超额收益。参照标的指数的成份股、备选成份股及其权重，初步构建投资组合，并通过分析投资组合相对标的指数的暴露度等因素，对组合跟踪效果进行评估，及时调整投资组合，力求控制本基金净值增长率与业绩比较基准之间的日均跟踪偏离度的绝对值不超过 0.5%，年化跟踪误差不超过 7.75%。指数增强量化投资策略主要借鉴国内外成熟的组合投资策略，在对标的指数成份股、备选成分股及其他股票基本面的研究基础上，运用机器学习技术构建量化选股模型，同时优化组合交易并严格控制组合风险，力争实现超额收益。</p> <p>本基金其余主要投资策略详见本基金招募说明书及产品资料概要。</p> |
| 业绩比较基准 | 中证全指指数收益率×95%+同期银行活期存款利率（税后）×5% |
| 风险收益特征 | 本基金属于股票型基金，其预期收益和预期风险高于混合型基金、债券型基金及货币市场基金。 |

2.3 基金管理人和基金托管人

| 项目 | | 基金管理人 | 基金托管人 |
|-------------|------|----------------------------------|------------------------------------|
| 名称 | | 国金基金管理有限公司 | 广发证券股份有限公司 |
| 信息披露 负责人 | 姓名 | 虞志海 | 罗琦 |
| | 联系电话 | 010-88005852 | 020-66338888 |
| | 电子邮箱 | yuzhihai@gfund.com | gzluoqi@gf.com.cn |
| 客户服务电话 | | 4000-2000-18 | 95575 |
| 传真 | | 010-88005666 | 020-87553363-6847 |
| 注册地址 | | 北京市怀柔区怀柔镇红星路 1037 号一层 1049 室 | 广东省广州市黄埔区中新广州 知识城腾飞一街 2 号 618 室 |
| 办公地址 | | 北京市朝阳区景辉街 31 号院 1 号楼三星大厦 51 层 | 广州市天河区马场路 26 号广发 证券大厦 34 楼 |
| 邮政编码 | | 100026 | 510627 |
| 法定代表人 | | 邵海波 | 林传辉 |

2.4 信息披露方式

| | |
|---------------------|------------------|
| 本基金选定的信息披露报纸名称 | 《证券时报》 |
| 登载基金年度报告正文的管理人互联网网址 | www.gfund.com |
| 基金年度报告备置地点 | 基金管理人和基金托管人的办公场所 |

2.5 其他相关资料

| 项目 | 名称 | 办公地址 |
|--------|------------------------|---|
| 会计师事务所 | 安永华明会计师事务所（特 殊普通合伙） | 北京市东城区东长安街 1 号东方广场安永大 楼 17 层 01-12 室 |
| 注册登记机构 | 国金基金管理有限公司 | 北京市朝阳区景辉街 31 号院 1 号楼三星大厦 51 层 |

§ 3 主要财务指标、基金净值表现及利润分配情况

3.1 主要会计数据和财务指标

金额单位：人民币元

| 3.1.1 期间数据和指标 | 2025 年 9 月 16 日(基金合同生效日) - 2025 年 12 月 31 日 | |
|---------------|---|----------------|
| | 国金中证全指指数增强 A | 国金中证全指指数增强 C |
| 本期已实现收益 | 6,826,168.09 | 5,183,171.34 |
| 本期利润 | 936,848.71 | -178,433.55 |
| 加权平均基金份额本期利润 | 0.0012 | -0.0002 |
| 本期加权平均净值利润率 | 0.12% | -0.02% |
| 本期基金份额净值增长率 | 0.18% | 0.06% |
| 3.1.2 期末数据和指标 | 2025 年末 | |
| 期末可供分配利润 | 1,264,728.53 | 364,980.89 |
| 期末可供分配基金份额利润 | 0.0018 | 0.0006 |
| 期末基金资产净值 | 714,208,249.54 | 598,572,613.69 |
| 期末基金份额净值 | 1.0018 | 1.0006 |

| | | |
|--------------|---------|-------|
| 3.1.3 累计期末指标 | 2025 年末 | |
| 基金份额累计净值增长率 | 0.18% | 0.06% |

注：1. 本期已实现收益指基金本期利息收入、投资收益、其他收入（不含公允价值变动收益）扣除相关费用后的余额，本期利润为本期已实现收益加上本期公允价值变动收益。

2. 期末可供分配利润的计算方法：如果期末未分配利润的未实现部分为正数，则期末可供分配利润的金额为期末未分配利润的已实现部分；如果期末未分配利润的未实现部分为负数，则期末可供分配利润的金额为期末未分配利润（已实现部分相抵未实现部分）。

3. 所述基金业绩指标不包括持有人认购或交易基金的各项费用，计入费用后实际收益水平要低于所列数字。

4. 本基金合同自 2025 年 9 月 16 日起生效。

3.2 基金净值表现

3.2.1 基金份额净值增长率及其与同期业绩比较基准收益率的比较

国金中证全指指数增强 A

| 阶段 | 份额净值增长率① | 份额净值增长率标准差② | 业绩比较基准收益率③ | 业绩比较基准收益率标准差④ | ①-③ | ②-④ |
|------------|----------|-------------|------------|---------------|--------|--------|
| 过去三个月 | 0.09% | 0.89% | 0.72% | 0.96% | -0.63% | -0.07% |
| 自基金合同生效起至今 | 0.18% | 0.82% | 2.57% | 0.94% | -2.39% | -0.12% |

国金中证全指指数增强 C

| 阶段 | 份额净值增长率① | 份额净值增长率标准差② | 业绩比较基准收益率③ | 业绩比较基准收益率标准差④ | ①-③ | ②-④ |
|------------|----------|-------------|------------|---------------|--------|--------|
| 过去三个月 | -0.02% | 0.89% | 0.72% | 0.96% | -0.74% | -0.07% |
| 自基金合同生效起至今 | 0.06% | 0.82% | 2.57% | 0.94% | -2.51% | -0.12% |

注：本基金的业绩比较基准为：中证全指指数收益率*95%+同期银行活期存款利率(税后)*5%。

3.2.2 自基金合同生效以来基金份额累计净值增长率变动及其与同期业绩比较基准收益率变动的比较

国金中证全指指数增强A累计净值增长率与同期业绩比较基准收益率的历史走势对比图

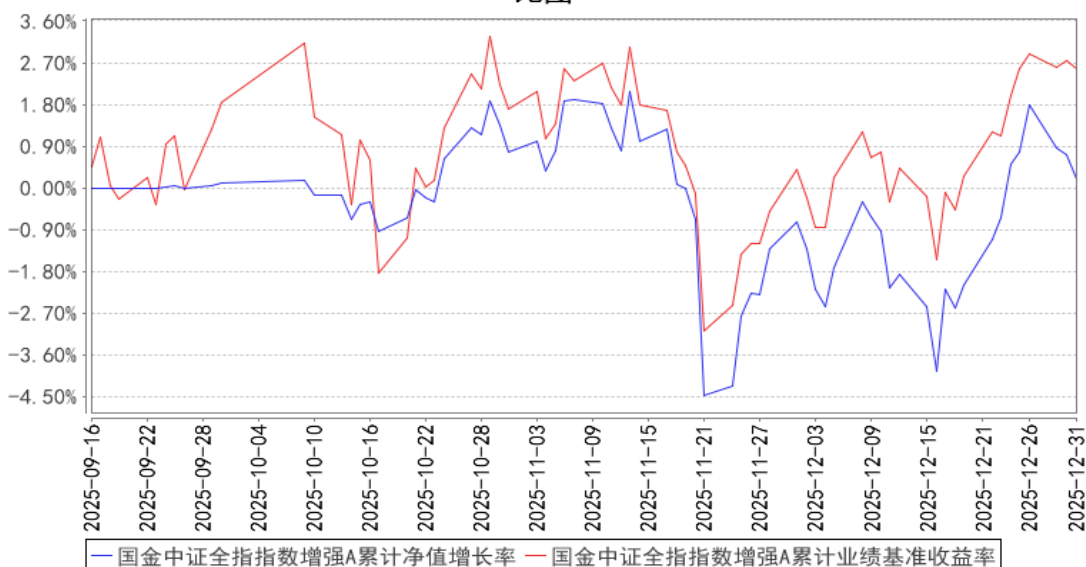

国金中证全指指数增强C累计净值增长率与同期业绩比较基准收益率的历史走势对比图

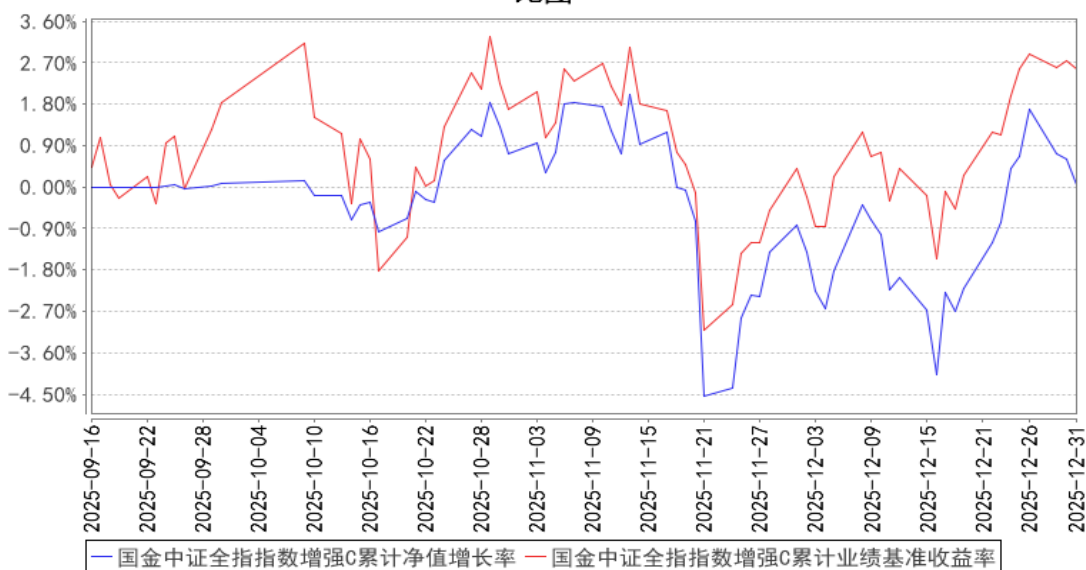

注：1、本基金 A 类份额、C 类份额基金合同生效日为 2025 年 09 月 16 日，基金合同生效日至报告期末，本基金运作时间未满一年。

2、根据基金合同规定：基金管理人应当自基金合同生效之日起 6 个月内使基金的投资组合比例符合基金合同的有关约定。本基金建仓期为 2025 年 09 月 16 日至 2026 年 03 月 15 日，截至本报告期末，本基金建仓期尚未结束。

3.2.3 自基金合同生效以来基金每年净值增长率及其与同期业绩比较基准收益率的比较

国金中证全指指数增强A基金每年净值增长率与同期业绩比较基准收益率的对比图

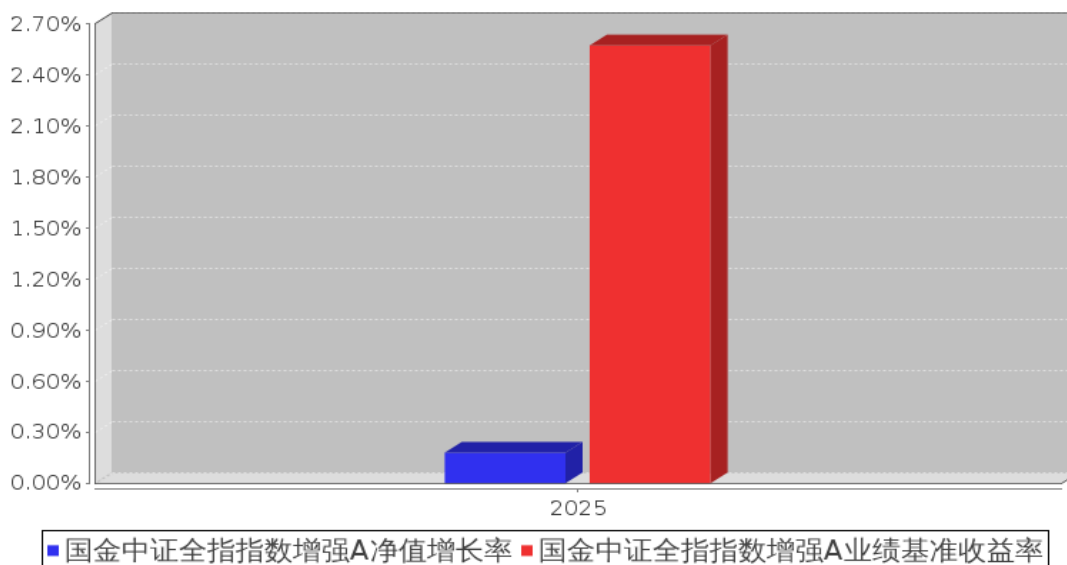

国金中证全指指数增强C基金每年净值增长率与同期业绩比较基准收益率的对比图

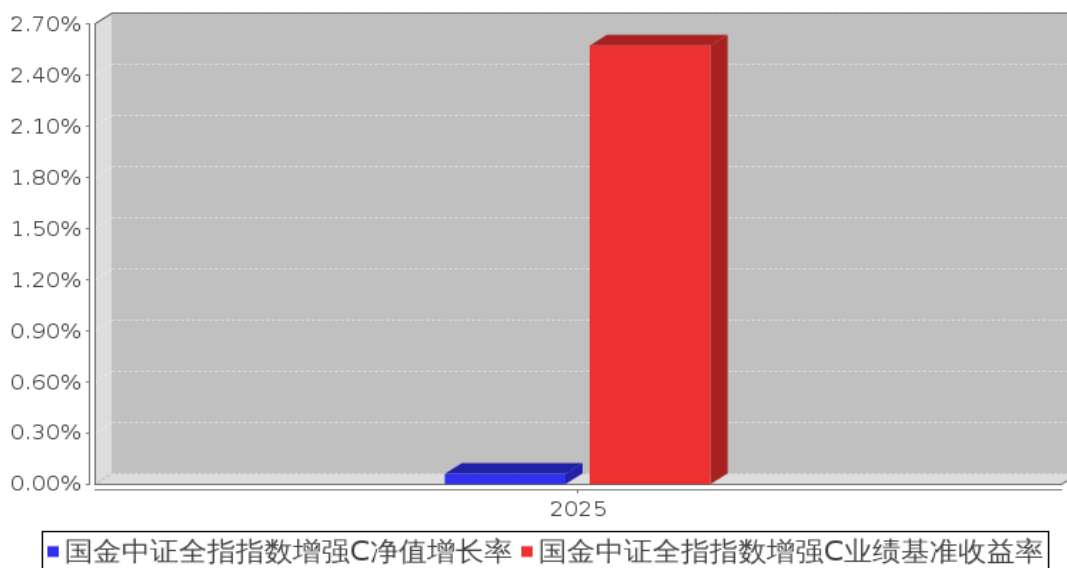

注：本基金 A 类份额、C 类份额基金合同生效日为 2025 年 09 月 16 日，合同生效当年按实际存续期计算，不按整个自然年度进行折算。

3.3 其他指标

无

3.4 过去三年基金的利润分配情况

无

§ 4 管理人报告

4.1 基金管理人及基金经理情况

4.1.1 基金管理人及其管理基金的经验

国金基金管理有限公司（原名称为“国金通用基金管理有限公司”）经中国证券监督管理委员会（证监许可[2011]1661号）批准，于2011年11月2日成立，总部设在北京。公司注册资本为3.6亿元人民币，股东为国金证券股份有限公司、苏州工业园区兆润投资控股集团有限公司、广东宝丽华新能源股份有限公司、涌金投资控股有限公司、苏州元道亨经济信息咨询中心（有限合伙）、苏州元道利经济信息咨询中心（有限合伙）和苏州元道贞经济信息咨询中心（有限合伙），股权比例分别为51%、19.5%、19.5%、5%、1.5%、1.9%、1.6%。截至2025年12月31日，国金基金管理有限公司共管理33只公募基金，具体包括国金国鑫灵活配置混合型发起式证券投资基金、国金沪深300指数增强证券投资基金、国金金腾货币市场证券投资基金、国金众赢货币市场证券投资基金、国金及第中短债债券型证券投资基金、国金量化多策略灵活配置混合型证券投资基金、国金量化多因子股票型证券投资基金、国金惠鑫短债债券型证券投资基金、国金惠盈纯债债券型证券投资基金、国金惠安利率债债券型证券投资基金、国金鑫意医药消费混合型发起式证券投资基金、国金惠远纯债债券型证券投资基金、国金惠丰39个月定期开放债券型证券投资基金、国金惠享一年定期开放纯债债券型发起式证券投资基金、国金鑫悦经济新动能混合型证券投资基金、国金自主创新混合型证券投资基金、国金惠诚债券型证券投资基金、国金ESG持续增长混合型证券投资基金、国金核心资产一年持有期混合型证券投资基金、国金新兴价值混合型证券投资基金、国金量化精选混合型证券投资基金、国金铁建重庆渝遂高速公路封闭式基础设施证券投资基金、国金中证1000指数增强型证券投资基金、国金中证同业存单AAA指数7天持有期证券投资基金、国金中债1-5年政策性金融债指数证券投资基金、国金智享量化选股混合型证券投资基金、国金中证A500指数增强型证券投资基金、国金安瑞平衡混合型证券投资基金、国金红利量化选股混合型证券投资基金、国金中证全指指数增强型证券投资基金、国金安和债券型证券投资基金、国金智远量化选股混合型证券投资基金、国金科创业量化选股股票型证券投资基金。

4.1.2 基金经理（或基金经理小组）及基金经理助理简介

| 姓名 | 职务 | 任本基金的基金经理（助理）期限 | | 证券从业年限 | 说明 |
|----|----------|-----------------|------|--------|---|
| | | 任职日期 | 离任日期 | | |
| 马芳 | 本基金的基金经理 | 2025年9月16日 | - | 9年 | 马芳女士，中国人民大学硕士。2003年7月至2005年7月在华泰贝通网络科技有限公司担任IT事业部测试工程师，2005年8月至2015年9月在奥博杰天 |

| | | | | | |
|--|--|--|--|--|--|
| | | | | | 软件北京有限公司担任软件研发中心证券交易系统自动化测试部经理，2015 年 9 月至 2016 年 5 月在北京海峰科技有限责任公司担任特定估值方案项目部经理。2016 年 5 月加入国金基金管理有限公司，历任量化投资运营中心副总经理、产品中心副总经理，现任量化投资中心副总经理。 |
|--|--|--|--|--|--|

注：（1）任职日期和离任日期分别指根据公司决定确定的聘任日期和解聘日期，首任基金经理的任职日期按基金合同生效日填写；（2）证券从业的含义遵从行业协会相关规定。

4.2 管理人对报告期内本基金运作遵规守信情况的说明

本基金管理人在本报告期内严格遵守《中华人民共和国证券法》《中华人民共和国证券投资基金法》《公开募集证券投资基金运作管理办法》和其他有关法律法规的规定，以及《国金中证全指指数增强型证券投资基金基金合同》的约定，本着诚实信用、勤勉尽责的原则管理和运用基金资产，在严格控制风险的基础上，为基金份额持有人谋求利益，无损害基金份额持有人利益的行为。本基金无违法、违规行为。本基金投资组合符合有关法规及基金合同的约定。

4.3 管理人对报告期内公平交易情况的专项说明

4.3.1 公平交易制度和控制方法

本基金管理人根据《证券投资基金法》、《证券投资基金管理公司公平交易制度指导意见》及其他相关法律法规，制定了《国金基金管理有限公司公平交易管理办法》，在投资管理活动中公平对待不同投资组合，严禁直接或者通过与第三方的交易安排在不同投资组合之间进行利益输送。

该公平交易管理方法规范的范围包括境内上市股票、债券的一级市场申购、二级市场交易等投资管理活动，同时包括授权、研究分析、投资决策、交易执行（集中竞价及非集中竞价交易）、业绩评估等投资管理活动相关的各个环节。

第一，明确公平交易的原则：（1）信息获取公平原则，不同投资组合经理可公平获得研究成果；（2）交易机会公平原则，不同投资组合经理可获得公平交易执行的机会。

第二，对公募基金和私募资产管理计划等不同类型业务，公司分别设立独立的投资人员；研究团队对所有的投资业务同时提供研究支持；设立独立的基金交易部，实行集中交易制度，将投资管理职能和交易执行职能相隔离；设立独立的合规风控部，对研究、投资、交易业务的公平交易进行监控、分析、预警、报告等。

第三，通过岗位设置、制度约束、流程规范、技术手段相结合的方式，实现公平交易的控制，具体如下：（1）总经理、督察长、风险控制委员会负责指导建立公平交易制度，并对公平交易的执行情况进行审核。（2）产品开发：风险分析师根据相关法律法规、公司规章制度以及产品合同

的风险控制指标，在投资交易系统中完成风控参数设置，确保做好公平交易的事前控制。（3）研究与投资：投资人员负责在各自的职责及权限范围内从事相应的投资决策行为，其中，投资组合经理需对有可能涉及非公平交易的行为作出合理解释。研究人员负责以客观的研究方法开展研究工作，并根据研究结果建立及维护全公司适用的投资对象备选库和交易对手备选库。研究结果通过策略会、行业及个股报告会、投研平台、邮件系统等共享机制统一开放给所有的投资组合经理，以确保各投资组合享有公平的信息获取机会。（4）交易执行：交易人员负责建立并执行公平的集中交易制度和交易分配制度，合规风控部利用投资交易系统对交易执行进行实时监控，确保各投资组合享有公平的交易执行机会。（5）事后分析：合规风控部利用公平交易系统对不同投资组合之间的同向、反向交易及交易时机和价差进行事后分析。（6）报告备案：合规风控部根据实时监控及事后分析的结果撰写定期报告，并由投资组合经理、督察长、总经理签署后，妥善保存分析报告备查。（7）信息披露环节：信息披露部门在各投资组合的定期报告中，至少披露公司整体公平交易制度执行情况、公平交易执行情况及异常交易行为专项说明等事项。（8）反馈完善：根据事后分析报告及信息披露结果，公平交易各相关部门对相关环节予以不断完善，以确保公平交易的执行日臻完善。（9）监督检查：合规风控部监察稽核人员根据法规规定及公司公平交易制度规定，监督、检查、评价公司公平交易制度执行情况，并提出改进建议。会计师事务所在公司年度内部控制评价报告中对公司公平交易制度的执行情况做出专项评价。

4.3.2 公平交易制度的执行情况

报告期内，本基金管理人严格执行了《证券投资基金管理公司公平交易制度指导意见》和《国金基金管理有限公司公平交易管理办法》的规定，通过制度、流程和系统等方式在各业务环节严格控制交易公平执行，公平对待旗下所有投资组合。在投资决策内部控制方面，各投资组合按投资管理制度和流程独立决策，并在获得投资信息、投资建议和实施投资决策方面享有公平的机会；在交易执行控制方面，通过完善交易范围内各类交易的公平交易执行细则、严格的流程控制、持续的技术改进，确保公平交易原则的实现；在行为监控和分析评估方面，通过 IT 系统和人工监控等方式进行日常监控，确保做好公平交易的监控和分析。

4.3.3 异常交易行为的专项说明

报告期内，未发现本基金存在异常交易行为。

报告期内，本基金管理人管理的所有投资组合参与的交易所公开竞价交易，未出现同日反向交易成交较少的单边交易量超过该证券当日成交量的 5%的情况。

4.4 管理人对报告期内基金的投资策略和业绩表现的说明

4.4.1 报告期内基金投资策略和运作分析

2025 年的市场环境呈现以下特征：市场风格方面，主要市场风格因子的波动幅度较 2024 年同期有所收窄，但较高波动行情的出现频率与 2024 年相当，贝塔值、动量和市值等风格因子在 2025 年内波动较大；市场活跃度方面，2025 年下半年整体高于上半年，市场活跃度的峰值水平与 2024 年四季度相当；行业表现方面，大部分中信一级行业在报告期内录得正收益，其中涨幅居前的行业为有色金属、通信、电子，而食品饮料、煤炭则出现下跌，行业最大跌幅超过 6%。

报告期内，本基金超额收益的波动率低于历史均值，较为严格的风险约束一定程度上提升了超额收益的稳定性。随着机构投资者占比持续提升、投资方法论不断演进，各类飞速发展的计算机技术和人工智能模型为资产管理提供更为高效的工具，市场有效性的提升是大势所趋。在这一过程中，风险模型的成熟度要求相应提高，这也是国金量化模型持续迭代优化的重要方向之一。

本基金于 2025 年 9 月成立，在四季度的部分时段未开放申赎，四季度后半段因处于财报披露空窗期，市场更容易受资金面、情绪面等影响，本基金遵循由量化模型驱动、视市场环境而定的稳健建仓节奏。本基金是指数增强产品，标的指数为中证全指指数，该指数的成份股及备选成份股的范围相比其他宽基指数更为广泛。报告期内，本基金的风险收益特征较为符合预期。

4.4.2 报告期内基金的业绩表现

截至本报告期末，本基金 A 类份额单位净值为 1.0018 元，累计单位净值为 1.0018 元；本报告期 A 类份额净值增长率为 0.18%，同期业绩比较基准增长率为 2.57%。

截至本报告期末，本基金 C 类份额单位净值为 1.0006 元，累计单位净值为 1.0006 元；本报告期 C 类份额净值增长率为 0.06%，同期业绩比较基准增长率为 2.57%。

4.5 管理人对宏观经济、证券市场及行业走势的简要展望

展望 2026 年，A 股市场出现巨幅波动的概率或将降低，但风格切换与行业轮动速度较快的特征可能仍将延续。在此背景下，指数增强产品需延续合理控制跟踪误差的运作思路，保持较为严格的风险控制，并持续优化风险模型，增强对市场风险的刻画能力，力争提升超额收益的稳健性。

4.6 管理人内部有关本基金的监察稽核工作情况

本报告期内，本基金管理人从合法、合规、保障基金持有人利益出发，由督察长领导独立于各业务部门的合规风控部对基金投资运作、公司经营管理及员工行为的合法合规性等进行了监察稽核，通过实时监控、定期检查、专项稽核、日常不定期抽查等方式，及时发现情况、提出整改意见、督促有关业务部门整改并跟踪改进落实情况，并按照相关要求定期制作监察稽核报告报公司管理层以及董事会。

本报告期内本基金管理人内部监察稽核的重点包括：

(1) 进一步完善制度建设。本基金管理人根据公司实际业务情况及时制定相关管理制度，细化管理流程，并持续更新和完善，本基金管理人制定的规章制度涵盖公司主要业务范围。

(2) 强化合规教育和培训。本基金管理人及时传达与基金相关的法律法规，将相关规定不断贯彻到相关制度及具体执行过程中，同时以组织公司内部培训、聘请外部律师提供法律专业培训等多种形式，提高全体员工的合规守法意识。

(3) 有计划地开展监察稽核工作。本报告期内，本基金管理人根据年度监察稽核工作计划、通过日常监察与专项稽核相结合的方式，开展各项监察稽核工作，包括对基金销售、宣传材料、合同、反洗钱工作、基金投资运作、交易（包括公平交易）等方面进行稽核，对于稽核中发现的问题通过监察稽核报告的形式，及时将潜在风险通报部门负责人、督察长及公司总经理，督促改进并跟踪改进效果。通过日常监察与专项稽核的方式，保证内部监察稽核的全面性、实时性，强化内部控制流程，不断提高业务部门及人员的风险意识水平，从而较好地预防风险。

4.7 管理人对报告期内基金估值程序等事项的说明

报告期内，本基金管理人按照相关法律法规及基金合同关于估值的约定，严格执行内部估值控制程序，对基金所持有的投资品种进行估值。

公司设立的基金估值委员会为公司基金估值决策机构，估值委员会由公司督察长、投资总监、运营总监、清算业务负责人、研究部门负责人、风控业务负责人、合规业务负责人组成，可根据需要邀请产品托管人代表、公司独立董事、会计师事务所代表等外部人员参加。公司运营总监为公司基金估值委员会主席。运营支持部根据估值委员会的估值意见进行相关具体的估值调整或处理，并负责与托管人进行估值结果的核对，运营支持部业务人员复核后使用。基金经理作为估值工作小组成员，在基金估值定价过程中，充分表达对相关问题及定价方案的意见或建议，参与估值方案提议的制定，估值政策和估值方案最终由估值委员会决定，基金经理不具有表决权。本基金管理人参与估值流程的各方之间不存在任何的重大利益冲突。

本基金管理人已与中债金融估值中心有限公司及中证指数有限公司签署服务协议，由中债金融估值中心有限公司按约定提供银行间同业市场的估值数据，由中证指数有限公司按约定提供交易所交易的债券品种的估值数据和流通受限股票的折扣率数据。

4.8 管理人对报告期内基金利润分配情况的说明

根据基金相关法律法规和基金合同，结合本基金实际运作情况，本报告期内，本基金未进行利润分配，不存在应分配而未分配的情况。

4.9 管理人对会计师事务所出具非标准审计报告所涉相关事项的说明

无

4.10 报告期内管理人对本基金持有人数或基金资产净值预警情形的说明

本报告期，本基金无连续二十个工作日出现基金份额持有人数量不满二百人或者基金资产净值低于五千万元的情形。

§ 5 托管人报告

5.1 报告期内本基金托管人遵规守信情况声明

本报告期内，本基金托管人在对国金中证全指指数增强型证券投资基金的托管过程中，严格遵守《中华人民共和国证券投资基金法》、《证券投资基金托管业务管理办法》等相关法律法规的规定和基金合同、托管协议的约定勤勉履行基金托管人职责，不存在任何损害基金份额持有人利益的行为。

5.2 托管人对报告期内本基金投资运作遵规守信、净值计算、利润分配等情况的说明

本报告期内，国金基金管理有限公司在本基金各重要方面的运作符合基金合同、托管协议的约定，本基金托管人未发现本基金在投资运作、基金资产净值计算、基金份额申购赎回价格计算、基金费用开支及利润分配等方面存在任何损害基金份额持有人利益的行为。

5.3 托管人对本年度报告中财务信息等内容的真实、准确和完整发表意见

本基金托管人依法对国金基金管理有限公司编制和披露的国金中证全指指数增强型证券投资基金 2025 年年度报告中的财务指标、净值表现、利润分配情况、财务会计报告、投资组合报告等内容进行了核查，以上内容真实、准确和完整。

§ 6 审计报告

6.1 审计报告基本信息

| | |
|------------|------------------------------|
| 财务报表是否经过审计 | 是 |
| 审计意见类型 | 标准无保留意见 |
| 审计报告编号 | 安永华明(2026)审字第 70015670_A29 号 |

6.2 审计报告的基本内容

| | |
|---------|---|
| 审计报告标题 | 审计报告 |
| 审计报告收件人 | 国金中证全指指数增强型证券投资基金全体基金份额持有人 |
| 审计意见 | 我们审计了国金中证全指指数增强型证券投资基金的财务报表，包括 2025 年 12 月 31 日的资产负债表，2025 年 9 月 16 日（基金合同生效日）至 2025 年 12 月 31 日止期间的利 |

| | |
|-----------------|---|
| | <p>润表、净资产变动表以及相关财务报表附注。</p> <p>我们认为，后附的国金中证全指指数增强型证券投资基金的财务报表在所有重大方面按照企业会计准则的规定编制，公允反映了国金中证全指指数增强型证券投资基金 2025 年 12 月 31 日的财务状况以及 2025 年 9 月 16 日（基金合同生效日）至 2025 年 12 月 31 日止期间的经营成果和净值变动情况。</p> |
| 形成审计意见的基础 | <p>我们按照中国注册会计师审计准则的规定执行了审计工作。审计报告的“注册会计师对财务报表审计的责任”部分进一步阐述了我们在这些准则下的责任。按照《中国注册会计师独立性准则第 1 号——财务报表审计和审阅业务对独立性的要求》和中国注册会计师职业道德守则，我们独立于国金中证全指指数增强型证券投资基金，并履行了职业道德方面的其他责任。我们在审计中遵循了对公众利益实体审计的独立性要求。我们相信，我们获取的审计证据是充分、适当的，为发表审计意见提供了基础。</p> |
| 强调事项 | 无 |
| 其他事项 | 无 |
| 其他信息 | <p>国金中证全指指数增强型证券投资基金管理层对其他信息负责。其他信息包括年度报告中涵盖的信息，但不包括财务报表和我们的审计报告。</p> <p>我们对财务报表发表的审计意见不涵盖其他信息，我们也不对其他信息发表任何形式的鉴证结论。</p> <p>结合我们对财务报表的审计，我们的责任是阅读其他信息，在此过程中，考虑其他信息是否与财务报表或我们在审计过程中了解到的情况存在重大不一致或者似乎存在重大错报。</p> <p>基于我们已执行的工作，如果我们确定其他信息存在重大错报，我们应当报告该事实。在这方面，我们无任何事项需要报告。</p> |
| 管理层和治理层对财务报表的责任 | <p>管理层负责按照企业会计准则的规定编制财务报表，使其实现公允反映，并设计、执行和维护必要的内部控制，以使财务报表不存在由于舞弊或错误导致的重大错报。</p> <p>在编制财务报表时，管理层负责评估国金中证全指指数增强型证券投资基金的持续经营能力，披露与持续经营相关的事项（如适用），并运用持续经营假设，除非计划进行清算、终止运营或别无其他现实的选择。</p> <p>治理层负责监督国金中证全指指数增强型证券投资基金的财务报告过程。</p> |
| 注册会计师对财务报表审计的责任 | <p>我们的目标是对财务报表整体是否不存在由于舞弊或错误导致的重大错报获取合理保证，并出具包含审计意见的审计报告。合理保证是高水平的保证，但并不能保证按照审计准则执行的审计在某一重大错报存在时总能发现。错报可能由于舞弊或错误导致，如果合理预期错报单独或汇总起来可能影响财务报表使用者依据财务报表作出的经济决</p> |

| | |
|-----------|---|
| | <p>策，则通常认为错报是重大的。</p> <p>在按照审计准则执行审计工作的过程中，我们运用职业判断，并保持职业怀疑。同时，我们也执行以下工作：</p> <p>(1) 识别和评估由于舞弊或错误导致的财务报表重大错报风险，设计和实施审计程序以应对这些风险，并获取充分、适当的审计证据，作为发表审计意见的基础。由于舞弊可能涉及串通、伪造、故意遗漏、虚假陈述或凌驾于内部控制之上，未能发现由于舞弊导致的重大错报的风险高于未能发现由于错误导致的重大错报的风险。</p> <p>(2) 了解与审计相关的内部控制，以设计恰当的审计程序，但目的并非对内部控制的有效性发表意见。</p> <p>(3) 评价管理层选用会计政策的恰当性和作出会计估计及相关披露的合理性。</p> <p>(4) 对管理层使用持续经营假设的恰当性得出结论。同时，根据获取的审计证据，就可能对国金中证全指指数增强型证券投资基金持续经营能力产生重大疑虑的事项或情况是否存在重大不确定性得出结论。如果我们得出结论认为存在重大不确定性，审计准则要求我们在审计报告中提请报表使用者注意财务报表中的相关披露；如果披露不充分，我们应当发表非无保留意见。我们的结论基于截至审计报告日可获得的信息。然而，未来的事项或情况可能导致国金中证全指指数增强型证券投资基金不能持续经营。</p> <p>(5) 评价财务报表的总体列报（包括披露）、结构和内容，并评价财务报表是否公允反映相关交易和事项。</p> <p>我们与治理层就计划的审计范围、时间安排和重大审计发现等事项进行沟通，包括沟通我们在审计中识别出的值得关注的内部控制缺陷。</p> |
| 会计师事务所的名称 | 安永华明会计师事务所（特殊普通合伙） |
| 注册会计师的姓名 | 贺耀 王蕊 |
| 会计师事务所的地址 | 北京市东城区东长安街 1 号东方广场安永大楼 17 层 01-12 室 |
| 审计报告日期 | 2026 年 03 月 31 日 |

§ 7 年度财务报表

7.1 资产负债表

会计主体：国金中证全指指数增强型证券投资基金

报告截止日：2025 年 12 月 31 日

单位：人民币元

| 资产 | 附注号 | 本期末 2025 年 12 月 31 日 |
|------------|---------|-------------------------|
| 资产： | | |
| 货币资金 | 7.4.7.1 | 122,804,661.06 |

| | | |
|---------------|------------|----------------------------|
| 结算备付金 | | - |
| 存出保证金 | | - |
| 交易性金融资产 | 7.4.7.2 | 1,241,674,693.05 |
| 其中：股票投资 | | 1,241,674,693.05 |
| 基金投资 | | - |
| 债券投资 | | - |
| 资产支持证券投资 | | - |
| 贵金属投资 | | - |
| 其他投资 | | - |
| 衍生金融资产 | 7.4.7.3 | - |
| 买入返售金融资产 | 7.4.7.4 | - |
| 债权投资 | 7.4.7.5 | - |
| 其中：债券投资 | | - |
| 资产支持证券投资 | | - |
| 其他投资 | | - |
| 其他债权投资 | 7.4.7.6 | - |
| 其他权益工具投资 | 7.4.7.7 | - |
| 应收清算款 | | - |
| 应收股利 | | - |
| 应收申购款 | | 1,461,336.65 |
| 递延所得税资产 | | - |
| 其他资产 | 7.4.7.8 | - |
| 资产总计 | | 1,365,940,690.76 |
| 负债和净资产 | 附注号 | 本期末 2025年12月31日 |
| 负 债： | | |
| 短期借款 | | - |
| 交易性金融负债 | | - |
| 衍生金融负债 | 7.4.7.3 | - |
| 卖出回购金融资产款 | | - |
| 应付清算款 | | - |
| 应付赎回款 | | 51,728,474.68 |
| 应付管理人报酬 | | 997,317.63 |
| 应付托管费 | | 124,664.69 |
| 应付销售服务费 | | 239,370.53 |
| 应付投资顾问费 | | - |
| 应交税费 | | - |
| 应付利润 | | - |
| 递延所得税负债 | | - |
| 其他负债 | 7.4.7.9 | 70,000.00 |
| 负债合计 | | 53,159,827.53 |
| 净资产： | | |
| 实收基金 | 7.4.7.10 | 1,311,151,153.81 |
| 其他综合收益 | 7.4.7.11 | - |

| | | |
|----------|----------|------------------|
| 未分配利润 | 7.4.7.12 | 1,629,709.42 |
| 净资产合计 | | 1,312,780,863.23 |
| 负债和净资产总计 | | 1,365,940,690.76 |

注：1. 报告截止日 2025 年 12 月 31 日，国金中证全指指数增强 A 基金份额净值 1.0018 元，基金份额总额 712,943,521.01 份；国金中证全指指数增强 C 基金份额净值 1.0006 元，基金份额总额 598,207,632.80 份。国金中证全指指数增强份额总额合计为 1,311,151,153.81 份。

2. 本期财务报表的实际编制期间系 2025 年 9 月 16 日（基金合同生效日）至 2025 年 12 月 31 日。

3. 截至报告期末本基金合同生效未满一年，本报告期的财务报表及报表附注均无同期对比数据。

7.2 利润表

会计主体：国金中证全指指数增强型证券投资基金

本报告期：2025 年 9 月 16 日（基金合同生效日）至 2025 年 12 月 31 日

单位：人民币元

| 项目 | 附注号 | 本期 2025 年 9 月 16 日（基金合同生效日）至 2025 年 12 月 31 日 |
|------------------------|----------|--|
| 一、营业总收入 | | 5,636,968.79 |
| 1. 利息收入 | | 1,802,022.95 |
| 其中：存款利息收入 | 7.4.7.13 | 1,504,654.80 |
| 债券利息收入 | | - |
| 资产支持证券利息收入 | | - |
| 买入返售金融资产收入 | | 297,368.15 |
| 其他利息收入 | | - |
| 2. 投资收益（损失以“-”填列） | | 15,084,721.73 |
| 其中：股票投资收益 | 7.4.7.14 | 13,938,173.86 |
| 基金投资收益 | | - |
| 债券投资收益 | 7.4.7.15 | - |
| 资产支持证券投资收益 | 7.4.7.16 | - |
| 贵金属投资收益 | 7.4.7.17 | - |
| 衍生工具收益 | 7.4.7.18 | - |
| 股利收益 | 7.4.7.19 | 1,146,547.87 |
| 以摊余成本计量的金融资产终止确认产生的收益 | | - |
| 其他投资收益 | | - |
| 3. 公允价值变动收益（损失以“-”号填列） | 7.4.7.20 | -11,250,924.27 |

| | | |
|----------------------------|------------|--------------|
| 4. 汇兑收益（损失以“-”号填列） | | - |
| 5. 其他收入（损失以“-”号填列） | 7.4.7.21 | 1,148.38 |
| 减：二、营业总支出 | | 4,878,553.63 |
| 1. 管理人报酬 | 7.4.10.2.1 | 3,517,198.32 |
| 其中：暂估管理人报酬 | | - |
| 2. 托管费 | 7.4.10.2.2 | 439,649.75 |
| 3. 销售服务费 | 7.4.10.2.3 | 851,705.56 |
| 4. 投资顾问费 | | - |
| 5. 利息支出 | | - |
| 其中：卖出回购金融资产支出 | | - |
| 6. 信用减值损失 | 7.4.7.22 | - |
| 7. 税金及附加 | | - |
| 8. 其他费用 | 7.4.7.23 | 70,000.00 |
| 三、利润总额（亏损总额以“-”号填列） | | 758,415.16 |
| 减：所得税费用 | | - |
| 四、净利润（净亏损以“-”号填列） | | 758,415.16 |
| 五、其他综合收益的税后净额 | | - |
| 六、综合收益总额 | | 758,415.16 |

7.3 净资产变动表

会计主体：国金中证全指指数增强型证券投资基金

本报告期：2025 年 9 月 16 日（基金合同生效日）至 2025 年 12 月 31 日

单位：人民币元

| 项目 | 本期 2025 年 9 月 16 日（基金合同生效日）至 2025 年 12 月 31 日 | | | |
|----------------------|--|--------|--------------|------------------|
| | 实收基金 | 其他综合收益 | 未分配利润 | 净资产合计 |
| 一、上期期末净资产 | - | - | - | - |
| 加：会计政策变更 | - | - | - | - |
| 前期差错更正 | - | - | - | - |
| 其他 | - | - | - | - |
| 二、本期期初净资产 | 1,533,950,109.24 | - | - | 1,533,950,109.24 |
| 三、本期增减变动额（减少以“-”号填列） | -222,798,955.43 | - | 1,629,709.42 | -221,169,246.01 |

| | | | | |
|--|----------------------|---|--------------|----------------------|
| (一)、综合收益总额 | - | - | 758,415.16 | 758,415.16 |
| (二)、本期基金份额交易产生的净资产变动数 (净资产减少以“-”号填列) | - 222,798,955.43 | - | 871,294.26 | -221,927,661.17 |
| 其中：1. 基金申购款 | 11,042,909.98 | - | -104,590.88 | 10,938,319.10 |
| 2. 基金赎回款 | - 233,841,865.41 | - | 975,885.14 | -232,865,980.27 |
| (三)、本期向基金份额持有人分配利润产生的净资产变动(净资产减少以“-”号填列) | - | - | - | - |
| (四)、其他综合收益结转留存收益 | - | - | - | - |
| 四、本期期末净资产 | 1,311,151,153. 81 | - | 1,629,709.42 | 1,312,780,863.2 3 |

报表附注为财务报表的组成部分。

本报告 7.1 至 7.4 财务报表由下列负责人签署：

邵海波

聂武鹏

于晓莲

基金管理人负责人

主管会计工作负责人

会计机构负责人

7.4 报表附注

7.4.1 基金基本情况

国金中证全指指数增强型证券投资基金（以下简称“本基金”），系经中国证券监督管理委员会（以下简称“中国证监会”）证监许可[2025]1490号文《关于准予国金中证全指指数增强型证券投资基金注册的批复》注册，由国金基金管理有限公司向社会公开募集，基金合同于2025年9月16日正式生效，本基金首次设立募集规模为1,533,950,109.24份基金份额。本基金为契约型开放式，存续期限不定。本基金的基金管理人和注册登记机构均为国金基金管理有限公司，基金托管人为广发证券股份有限公司。

本基金的投资范围包括标的指数的成份股（包括存托凭证、下同）、备选成份股（包括存托凭证、下同）、其他国内依法发行上市的股票（包含主板、科创板、创业板及其他依法发行上市的股票和存托凭证）、港股通标的股票、债券（包括国债、金融债、地方政府债、政府支持机构债券、政府支持债券、企业债、公司债、次级债、可转换债券（含分离交易可转债）、可交换债券、央行票据、中期票据、短期融资券、超短期融资券等）、资产支持证券、债券回购、同业存单、银行存款（包括协议存款、定期存款、以及其他银行存款等）、货币市场工具、股指期货、国债期货以及法律法规或中国证监会允许基金投资的其他金融工具（但须符合中国证监会相关规定）。本基金可根据相关法律法规和基金合同的约定，参与融资及转融通证券出借业务。如法律法规或监管机构以后允许基金投资其他品种，基金管理人在履行适当程序后，可以将其纳入投资范围。

本基金的投资组合比例为：本基金投资于股票（含存托凭证）的资产比例不低于基金资产的 80%，投资于标的指数成份股及其备选成份股（均含存托凭证）的比例不低于非现金基金资产的 80%；投资于港股通标的股票的比例不超过本基金股票资产的 50%。每个交易日日终在扣除国债期货和股指期货合约需缴纳的交易保证金后，本基金应当保持不低于基金资产净值 5% 的现金或者到期日在一年以内的政府债券，其中，现金不包括结算备付金、存出保证金、应收申购款等。如法律法规或监管机构变更投资品种的投资比例限制，基金管理人在履行适当程序后，可以调整上述投资品种的投资比例。

本基金的业绩比较基准为：中证全指指数收益率 \times 95%+同期银行活期存款利率（税后） \times 5%。

7.4.2 会计报表的编制基础

本财务报表系按照财政部颁布的《企业会计准则——基本准则》以及其后颁布及修订的具体会计准则、解释以及《资产管理产品相关会计处理规定》和其他相关规定（统称“企业会计准则”）编制，同时，在信息披露和估值方面，也参考了中国证监会颁布的《中国证券监督管理委员会关于证券投资基金估值业务的指导意见》《公开募集证券投资基金信息披露管理办法》《证券投资基金信息披露内容与格式准则》第 2 号《年度报告的内容与格式》、《证券投资基金信息披露编报规则》第 3 号《会计报表附注的编制及披露》、《证券投资基金信息披露 XBRL 模板第 3 号〈年度报告和中期报告〉》以及中国证监会和中国证券投资基金业协会颁布的其他相关规定。

本财务报表以本基金持续经营为基础列报。

7.4.3 遵循企业会计准则及其他有关规定的声明

本财务报表符合企业会计准则的要求，真实、完整地反映了本基金于 2025 年 12 月 31 日的财务状况以及自 2025 年 9 月 16 日（基金合同生效日）起至 2025 年 12 月 31 日止期间的经营成果和净值变动情况。

7.4.4 重要会计政策和会计估计

7.4.4.1 会计年度

本基金会计年度采用公历年度，即每年自 1 月 1 日起至 12 月 31 日止。本期财务报表的实际编制期间系自 2025 年 9 月 16 日（基金合同生效日）起至 2025 年 12 月 31 日止。

7.4.4.2 记账本位币

本基金记账本位币和编制本财务报表所采用的货币均为人民币。除有特别说明外，均以人民币元为单位表示。

7.4.4.3 金融资产和金融负债的分类

金融工具是指形成本基金的金融资产（或负债），并形成其他单位的金融负债（或资产）或权益工具的合同。

(1) 金融资产分类

本基金的金融资产于初始确认时根据管理金融资产的业务模式和金融资产的合同现金流量特征分类为：以公允价值计量且其变动计入当期损益的金融资产、以摊余成本计量的金融资产；

(2) 金融负债分类

除由于金融资产转移不符合终止确认条件或继续涉入被转移金融资产所形成的金融负债以外，本基金的金融负债于初始确认时分类为：以公允价值计量且其变动计入当期损益的金融负债、以摊余成本计量的金融负债。

7.4.4.4 金融资产和金融负债的初始确认、后续计量和终止确认

本基金于成为金融工具合同的一方时确认一项金融资产或金融负债。

划分为以公允价值计量且其变动计入当期损益的金融资产和金融负债，以及不作为有效套期工具的衍生工具，按照取得时的公允价值作为初始确认金额，相关的交易费用在发生时计入当期损益；

划分为以摊余成本计量的金融资产和金融负债，按照取得时的公允价值作为初始确认金额，相关交易费用计入其初始确认金额；

对于以公允价值计量且其变动计入当期损益的金融资产，采用公允价值进行后续计量，其公允价值变动形成的利得或损失计入当期损益；

对于以摊余成本计量的金融资产，采用实际利率法确认利息收入，其终止确认、修改或减值产生的利得或损失，均计入当期损益；

本基金以预期信用损失为基础，对以摊余成本计量的金融资产进行减值处理并确认损失准备。对于不含重大融资成分的应收款项，本基金运用简化计量方法，按照相当于整个存续期内的预期

信用损失金额计量损失准备。除上述采用简化计量方法以外的金融资产，本基金在每个估值日评估其信用风险自初始确认后是否已经显著增加，如果信用风险自初始确认后未显著增加，处于第一阶段，本基金按照相当于未来 12 个月内预期信用损失的金额计量损失准备，并按照账面余额和实际利率计算利息收入；如果信用风险自初始确认后已显著增加但尚未发生信用减值的，处于第二阶段，本基金按照相当于整个存续期内预期信用损失的金额计量损失准备，并按照账面余额和实际利率计算利息收入；如果初始确认后发生信用减值的，处于第三阶段，本基金按照相当于整个存续期内预期信用损失的金额计量损失准备，并按照摊余成本和实际利率计算利息收入；

本基金在每个估值日评估相关金融工具的信用风险自初始确认后是否已显著增加。本基金以单项金融工具或者具有相似信用风险特征的金融工具组合为基础，通过比较金融工具在估值日发生违约的风险与在初始确认日发生违约的风险，以确定金融工具预计存续期内发生违约风险的变化情况；

本基金计量金融工具预期信用损失的方法反映的因素包括：通过评价一系列可能的结果而确定的无偏概率加权平均金额、货币时间价值，以及在估值日无须付出不必要的额外成本或努力即可获得的有关过去事项、当前状况以及未来经济状况预测的合理且有依据的信息；

当对金融资产预期未来现金流量具有不利影响的一项或多项事件发生时，该金融资产成为已发生信用减值的金融资产；

当本基金不再合理预期能够全部或部分收回金融资产合同现金流量时，本基金直接减记该金融资产的账面余额；

当收取该金融资产现金流量的合同权利终止，或该收取金融资产现金流量的权利已转移，且符合金融资产转移的终止确认条件的，金融资产将终止确认；

本基金已将金融资产所有权上几乎所有的风险和报酬转移给转入方的，终止确认该金融资产；保留了金融资产所有权上几乎所有的风险和报酬的，不终止确认该金融资产；本基金既没有转移也没有保留金融资产所有权上几乎所有的风险和报酬的，分别下列情况处理：放弃了对该金融资产控制的，终止确认该金融资产并确认产生的资产和负债；未放弃对该金融资产控制的，按照其继续涉入所转移金融资产的程度确认有关金融资产，并相应确认有关负债。

交易性金融负债（含属于金融负债的衍生工具），按照公允价值进行后续计量，其公允价值变动形成的利得或损失计入当期损益。对于以摊余成本计量的金融负债，采用实际利率法，按照摊余成本进行后续计量。如果金融负债的责任已履行、撤销或届满，则对金融负债进行终止确认。

7.4.4.5 金融资产和金融负债的估值原则

公允价值，是指市场参与者在计量日发生的有序交易中，出售一项资产所能收到或者转移一

项负债所需支付的价格。本基金以公允价值计量相关资产或负债，假定出售资产或者转移负债的有序交易在相关资产或负债的主要市场进行；不存在主要市场的，本基金假定该交易在相关资产或负债的最有利市场进行。主要市场（或最有利市场）是本基金在计量日能够进入的交易市场。本基金采用市场参与者在对该资产或负债定价时为实现其经济利益最大化所使用的假设。

在财务报表中以公允价值计量或披露的资产和负债，根据对公允价值计量整体而言具有重要意义的最低层次输入值，确定所属的公允价值层次：第一层次输入值，在计量日能够取得的相同资产或负债在活跃市场上未经调整的报价；第二层次输入值，除第一层次输入值外相关资产或负债直接或间接可观察的输入值；第三层次输入值，相关资产或负债的不可观察输入值。

每个资产负债表日，本基金对在财务报表中确认的持续以公允价值计量的资产和负债进行重新评估，以确定是否在公允价值计量层次之间发生转换。

本基金持有的以公允价值计量且其变动计入当期损益的金融资产和金融负债按如下原则确定公允价值并进行估值：

(1) 存在活跃市场的金融工具，按照估值日能够取得的相同资产或负债在活跃市场上未经调整的报价作为公允价值；估值日无报价且最近交易日后未发生影响公允价值计量的重大事件的，应采用最近交易日的报价确定公允价值。有充足证据表明估值日或最近交易日的报价不能真实反映公允价值的，应对报价进行调整，确定公允价值。

与上述投资品种相同，但具有不同特征的，应以相同资产或负债的公允价值为基础，并在估值技术中考虑不同特征因素的影响。特征是指对资产出售或使用的限制等，如果该限制是针对资产持有者的，那么在估值技术中不应将该限制作为特征考虑。此外，基金管理人不应考虑因大量持有相关资产或负债所产生的溢价或折价；

(2) 不存在活跃市场的金融工具，应采用在当前情况下适用并且有足够可利用数据和其他信息支持的估值技术确定公允价值。采用估值技术确定公允价值时，应优先使用可观察输入值，只有在无法取得相关资产或负债可观察输入值或取得不切实可行的情况下，才使用不可观察输入值；

(3) 如有确凿证据表明按上述方法进行估值不能客观反映其公允价值的，基金管理人可根据具体情况与基金托管人商定后，按最能反映公允价值的方法估值；

(4) 如有新增事项，按国家最新规定估值。

7.4.4.6 金融资产和金融负债的抵销

当本基金具有抵销已确认金融资产和金融负债的法定权利，且该种法定权利现在是可执行的，同时本基金计划以净额结算或同时变现该金融资产和清偿该金融负债时，金融资产和金融负债以相互抵销后的金额在资产负债表内列示。除此以外，金融资产和金融负债在资产负债表内分别列

示，不予相互抵销。

7.4.4.7 实收基金

实收基金为对外发行的基金份额总额所对应的金额。由于申购和赎回引起的实收基金变动分别于基金申购确认日及基金赎回确认日确认。上述申购和赎回分别包括基金转换所引起的转入基金的实收基金增加和转出基金的实收基金减少。

7.4.4.8 损益平准金

损益平准金包括已实现损益平准金和未实现损益平准金。已实现损益平准金指在申购或赎回基金份额时，申购或赎回款项中包含的按累计未分配的已实现收益/（损失）占基金净值比例计算的金额。未实现损益平准金指在申购或赎回基金份额时，申购或赎回款项中包含的按累计未实现利得/（损失）占基金净值比例计算的金额。损益平准金于基金申购确认日或基金赎回确认日确认。

未实现损益平准金与已实现损益平准金均在“损益平准金”科目中核算，并于期末全额转入“未分配利润/（累计亏损）”。

7.4.4.9 收入/（损失）的确认和计量

(1) 存款利息收入按存款的本金与适用的利率逐日计提的金额入账。若提前支取定期存款，按协议规定的利率及持有期重新计算存款利息收入，并根据提前支取所实际收到的利息收入与账面已确认的利息收入的差额确认利息损失，列入利息收入减项，存款利息收入以净额列示；

(2) 交易性金融资产在买入/卖出的成交日发生的交易费用，计入投资收益；

债券投资和资产支持证券投资持有期间，按证券票面价值与票面利率或预期收益率计算的金额扣除适用情况下的相关税费后的净额确认为投资收益，在证券实际持有期内逐日计提；

处置交易性金融资产的投资收益于成交日确认，并按成交金额与该交易性金融资产的账面余额的差额扣除适用情况下的相关税费后的净额入账，同时转出已确认的公允价值变动收益；

(3) 股利收益于除息日确认，并按发行人宣告的分红派息比例计算的金额扣除适用情况下的相关税费后的净额入账；

(4) 处置衍生工具的投资收益于成交日确认，并按处置衍生工具成交金额与其成本的差额扣除适用情况下的相关税费后的净额入账，同时转出已确认的公允价值变动收益；

(5) 买入返售金融资产收入，按实际利率法确认利息收入，在回购期内逐日计提；

(6) 公允价值变动收益系本基金持有的以公允价值计量且其变动计入当期损益的金融资产、以公允价值计量且其变动计入当期损益的金融负债等公允价值变动形成的应计入当期损益的利得或损失；

(7) 其他收入在经济利益很可能流入从而导致本基金资产增加或者负债减少、且经济利益的流

入额能够可靠计量时予以确认。

7.4.4.10 费用的确认和计量

本基金的管理人报酬和托管费等费用按照权责发生制原则，在本基金接受相关服务的期间计入当期损益。

以摊余成本计量的金融负债在持有期间确认的利息支出按实际利率法计算，实际利率法与直线法差异较小的则按直线法计算。

7.4.4.11 基金的收益分配政策

同一类别每一基金份额享有同等分配权。本基金收益分配方式有现金分红和红利再投资两种。若期末未分配利润中的未实现部分为正数，包括基金经营活动产生的未实现损益以及基金份额交易产生的未实现平准金等，则期末可供分配利润的金额为期末未分配利润中的已实现部分；若期末未分配利润的未实现部分为负数，则期末可供分配利润的金额为期末未分配利润，即已实现部分相抵未实现部分后的余额。经宣告的拟分配基金收益于分红除权日从净资产转出。

7.4.4.12 外币交易

外币交易按交易发生日的即期汇率将外币金额折算为人民币金额。

以公允价值计量的外币非货币性项目，于估值日采用估值日的即期汇率折算为人民币，与所产生的折算差额直接计入公允价值变动损益科目。

7.4.4.13 分部报告

经营分部是指本基金内同时满足下列条件的组成部分：

- (1) 该组成部分能够在日常活动中产生收入、发生费用；
- (2) 能够定期评价该组成部分的经营成果，以决定向其配置资源、评价其业绩；
- (3) 能够取得该组成部分的财务状况、经营成果和现金流量等有关会计信息。

如果两个或多个经营分部具有相似的经济特征，并且满足一定条件的，则合并为一个经营分部。

本基金目前以一个经营分部运作，不需要进行分部报告的披露。

7.4.4.14 其他重要的会计政策和会计估计

本基金本报告期无其他重要的会计政策和会计估计。

7.4.5 会计政策和会计估计变更以及差错更正的说明

7.4.5.1 会计政策变更的说明

本基金本报告期无会计政策变更。

7.4.5.2 会计估计变更的说明

本基金本报告期无会计估计变更。

7.4.5.3 差错更正的说明

本基金本报告期无重大会计差错的内容和更正金额。

7.4.6 税项

7.4.6.1 印花税

经国务院批准，财政部、国家税务总局研究决定，自 2008 年 4 月 24 日起，调整证券（股票）交易印花税税率，由原先的 3‰调整为 1‰，自 2008 年 9 月 19 日起，调整由出让方按证券（股票）交易印花税税率缴纳印花税，受让方不再征收，税率不变；根据财政部、税务总局公告 2023 年第 39 号《关于减半征收证券交易印花税的公告》的规定，自 2023 年 8 月 28 日起，证券交易印花税实施减半征收。

7.4.6.2 增值税

根据财政部、国家税务总局财税[2016]36 号文《关于全面推开营业税改征增值税试点的通知》的规定，对证券投资基金（封闭式证券投资基金，开放式证券投资基金）管理人运用基金买卖股票、债券的转让收入免征增值税；国债、地方政府债利息收入以及金融同业往来利息收入免征增值税；存款利息收入不征收增值税；

根据财政部、国家税务总局财税[2016]46 号文《关于进一步明确全面推开营改增试点金融业有关政策的通知》的规定，金融机构开展的质押式买入返售金融商品业务及持有政策性金融债券取得的利息收入属于金融同业往来利息收入；

根据财政部、国家税务总局财税[2016]70 号文《关于金融机构同业往来等增值税政策的补充通知》的规定，金融机构开展的买断式买入返售金融商品业务、同业存款、同业存单以及持有金融债券取得的利息收入属于金融同业往来利息收入；

根据财政部、国家税务总局财税[2016]140 号文《关于明确金融、房地产开发、教育辅助服务等增值税政策的通知》的规定，资管产品运营过程中发生的增值税应税行为，以资管产品管理人为增值税纳税人；

根据财政部、国家税务总局财税[2017]56 号文《关于资管产品增值税有关问题的通知》的规定，自 2018 年 1 月 1 日起，资管产品管理人运营资管产品过程中发生的增值税应税行为（以下简称“资管产品运营业务”），暂适用简易计税方法，按照 3%的征收率缴纳增值税，资管产品管理人未分别核算资管产品运营业务和其他业务的销售额和增值税应纳税额的除外。资管产品管理人可选择分别或汇总核算资管产品运营业务销售额和增值税应纳税额。对资管产品在 2018 年 1 月 1 日

前运营过程中发生的增值税应税行为，未缴纳增值税的，不再缴纳；已缴纳增值税的，已纳税额从资管产品管理人以后月份的增值税应纳税额中抵减；

根据财政部、国家税务总局财税[2017]90 号文《关于租入固定资产进项税额抵扣等增值税政策的通知》的规定，自 2018 年 1 月 1 日起，资管产品管理人运营资管产品提供的贷款服务、发生的部分金融商品转让业务，按照以下规定确定销售额：提供贷款服务，以 2018 年 1 月 1 日起产生的利息及利息性质的收入为销售额；转让 2017 年 12 月 31 日前取得的股票（不包括限售股）、债券、基金、非货物期货，可以选择按照实际买入价计算销售额，或者以 2017 年最后一个交易日的股票收盘价（2017 年最后一个交易日处于停牌期间的股票，为停牌前最后一个交易日收盘价）、债券估值（中债金融估值中心有限公司或中证指数有限公司提供的债券估值）、基金份额净值、非货物期货结算价格作为买入价计算销售额；

根据财政部、国家税务总局公告 2025 年第 4 号《关于国债等债券利息收入增值税政策的公告》，自 2025 年 8 月 8 日起，对在该日期之后（含当日）新发行的国债、地方政府债券、金融债券的利息收入，恢复征收增值税。对在该日期之前已发行的国债、地方政府债券、金融债券（包含在 2025 年 8 月 8 日之后续发行的部分）的利息收入，继续免征增值税直至债券到期。

增值税附加税包括城市维护建设税、教育费附加和地方教育附加，以实际缴纳的增值税税额为计税依据，分别按规定的比例缴纳。

7.4.6.3 企业所得税

根据财政部、国家税务总局财税[2004]78 号文《关于证券投资基金税收政策的通知》的规定，自 2004 年 1 月 1 日起，对证券投资基金（封闭式证券投资基金，开放式证券投资基金）管理人运用基金买卖股票、债券的差价收入，继续免征企业所得税；

根据财政部、国家税务总局财税[2008]1 号文《关于企业所得税若干优惠政策的通知》的规定，对证券投资基金从证券市场中取得的收入，包括买卖股票、债券的差价收入，股权的股息、红利收入，债券的利息收入及其他收入，暂不征收企业所得税。

7.4.6.4 个人所得税

根据财政部、国家税务总局财税[2008]132 号文《财政部、国家税务总局关于储蓄存款利息所得有关个人所得税政策的通知》的规定，自 2008 年 10 月 9 日起，对储蓄存款利息所得暂免征收个人所得税；

根据财政部、国家税务总局、中国证监会财税[2012]85 号文《关于实施上市公司股息红利差别化个人所得税政策有关问题的通知》的规定，自 2013 年 1 月 1 日起，证券投资基金从公开发行和转让市场取得的上市公司股票，持股期限在 1 个月以内（含 1 个月）的，其股息红利所得全额

计入应纳税所得额；持股期限在 1 个月以上至 1 年（含 1 年）的，暂减按 50% 计入应纳税所得额；持股期限超过 1 年的，暂减按 25% 计入应纳税所得额。上述所得统一适用 20% 的税率计征个人所得税；

根据财政部、国家税务总局、中国证监会财税[2015]101 号文《关于上市公司股息红利差别化个人所得税政策有关问题的通知》的规定，自 2015 年 9 月 8 日起，证券投资基金从公开发行和转让市场取得的上市公司股票，持股期限超过 1 年的，股息红利所得暂免征收个人所得税。

7.4.6.5 境外投资

本基金运作过程中涉及的境外投资的税项问题，根据财政部、国家税务总局、中国证监会财税[2014]81 号文《关于沪港股票市场交易互联互通机制试点有关税收政策的通知》、财税[2016]127 号文《关于深港股票市场交易互联互通机制试点有关税收政策的通知》及其他境内外相关税务法规的规定和实务操作执行。

7.4.7 重要财务报表项目的说明

7.4.7.1 货币资金

单位：人民币元

| 项目 | 本期末 2025 年 12 月 31 日 |
|----------------|-------------------------|
| 活期存款 | 47,314,923.28 |
| 等于：本金 | 47,296,491.31 |
| 加：应计利息 | 18,431.97 |
| 减：坏账准备 | - |
| 定期存款 | - |
| 等于：本金 | - |
| 加：应计利息 | - |
| 减：坏账准备 | - |
| 其中：存款期限 1 个月以内 | - |
| 存款期限 1-3 个月 | - |
| 存款期限 3 个月以上 | - |
| 其他存款 | 75,489,737.78 |
| 等于：本金 | 75,487,949.48 |
| 加：应计利息 | 1,788.30 |
| 减：坏账准备 | - |
| 合计 | 122,804,661.06 |

注：其他存款为本基金存放在开立于基金结算机构的证券账户内的存款。

7.4.7.2 交易性金融资产

单位：人民币元

| 项目 | 本期末 2025 年 12 月 31 日 | | | |
|---------------|-------------------------|------|------------------|----------------|
| | 成本 | 应计利息 | 公允价值 | 公允价值变动 |
| 股票 | 1,252,925,617.32 | - | 1,241,674,693.05 | -11,250,924.27 |
| 贵金属投资-金交所黄金合约 | - | - | - | - |
| 债券 | 交易所市场 | - | - | - |
| | 银行间市场 | - | - | - |
| | 合计 | - | - | - |
| 资产支持证券 | - | - | - | - |
| 基金 | - | - | - | - |
| 其他 | - | - | - | - |
| 合计 | 1,252,925,617.32 | - | 1,241,674,693.05 | -11,250,924.27 |

7.4.7.3 衍生金融资产/负债

7.4.7.3.1 衍生金融资产/负债期末余额

无

7.4.7.3.2 期末基金持有的期货合约情况

无

7.4.7.3.3 期末基金持有的黄金衍生品情况

无

7.4.7.4 买入返售金融资产

7.4.7.4.1 各项买入返售金融资产期末余额

无

7.4.7.4.2 期末买断式逆回购交易中取得的债券

无

7.4.7.4.3 按预期信用损失一般模型计提减值准备的说明

无

7.4.7.5 债权投资

7.4.7.5.1 债权投资情况

无

7.4.7.5.2 债权投资减值准备计提情况

无

7.4.7.6 其他债权投资

7.4.7.6.1 其他债权投资情况

无

7.4.7.6.2 其他债权投资减值准备计提情况

无

7.4.7.7 其他权益工具投资

7.4.7.7.1 其他权益工具投资情况

无

7.4.7.7.2 报告期末其他权益工具投资情况

无

7.4.7.8 其他资产

无

7.4.7.9 其他负债

单位：人民币元

| 项目 | 本期末 2025年12月31日 |
|-------------|--------------------|
| 应付券商交易单元保证金 | - |
| 应付赎回费 | - |
| 应付证券出借违约金 | - |
| 应付交易费用 | - |
| 其中：交易所市场 | - |
| 银行间市场 | - |
| 应付利息 | - |
| 预提费用 | 70,000.00 |
| 合计 | 70,000.00 |

7.4.7.10 实收基金

金额单位：人民币元

国金中证全指指数增强 A

| 项目 | 本期 2025年9月16日（基金合同生效日）至2025年12月31日 | |
|---------------|---------------------------------------|----------------|
| | 基金份额（份） | 账面金额 |
| 基金合同生效日 | 788,290,359.16 | 788,290,359.16 |
| 本期申购 | 3,421,851.87 | 3,421,851.87 |
| 本期赎回（以“-”号填列） | -78,768,690.02 | -78,768,690.02 |
| 基金拆分/份额折算前 | - | - |
| 基金拆分/份额折算调整 | - | - |
| 本期申购 | - | - |
| 本期赎回（以“-”号填列） | - | - |

| | | |
|-----|----------------|----------------|
| 本期末 | 712,943,521.01 | 712,943,521.01 |
|-----|----------------|----------------|

国金中证全指指数增强 C

| 项目 | 本期 2025 年 9 月 16 日（基金合同生效日）至 2025 年 12 月 31 日 | |
|---------------|--|-----------------|
| | 基金份额（份） | 账面金额 |
| 基金合同生效日 | 745,659,750.08 | 745,659,750.08 |
| 本期申购 | 7,621,058.11 | 7,621,058.11 |
| 本期赎回（以“-”号填列） | -155,073,175.39 | -155,073,175.39 |
| 基金拆分/份额折算前 | - | - |
| 基金拆分/份额折算调整 | - | - |
| 本期申购 | - | - |
| 本期赎回（以“-”号填列） | - | - |
| 本期末 | 598,207,632.80 | 598,207,632.80 |

注：1. 若本基金有分红及转换业务，申购含红利再投、转换入份额；赎回含转换出份额。

2. 本基金合同生效日为 2025 年 9 月 16 日。

3. 本基金设立时，国金中证全指指数增强 A 类基金份额已收到首次募集扣除认购费后的有效净认购金额为人民币 788,046,447.54 元，折合 788,046,447.54 份国金中证全指指数增强 A 类基金份额；有效认购款项在募集期间产生的利息为人民币 243,911.62 元，折合 243,911.62 份国金中证全指指数增强 A 类基金份额；以上收到的实收基金共计人民币 788,290,359.16 元，折合 788,290,359.16 份国金中证全指指数增强 A 类基金份额。国金中证全指指数增强 C 类基金份额已收到首次募集的有效认购金额为人民币 745,485,861.20 元，折合 745,485,861.20 份国金中证全指指数增强 C 类基金份额；有效认购款项在募集期间产生的利息为人民币 173,888.88 元，折合 173,888.88 份国金中证全指指数增强 C 类基金份额；以上收到的实收基金共计人民币 745,659,750.08 元，折合 745,659,750.08 份国金中证全指指数增强 C 类基金份额。国金中证全指指数增强 A 类基金份额和 C 类基金份额收到的实收基金合计人民币 1,533,950,109.24 元，分别折合成 A 类及 C 类基金份额，合计折合 1,533,950,109.24 份国金中证全指指数增强基金份额。

7.4.7.11 其他综合收益

无

7.4.7.12 未分配利润

单位：人民币元

国金中证全指指数增强 A

| 项目 | 已实现部分 | 未实现部分 | 未分配利润合计 |
|----------|-------|-------|---------|
| 基金合同生效日 | - | - | - |
| 加：会计政策变更 | - | - | - |
| 前期差错更正 | - | - | - |
| 其他 | - | - | - |

| | | | |
|----------------|--------------|---------------|--------------|
| 本期期初 | - | - | - |
| 本期利润 | 6,826,168.09 | -5,889,319.38 | 936,848.71 |
| 本期基金份额交易产生的变动数 | -290,609.34 | 618,489.16 | 327,879.82 |
| 其中：基金申购款 | 15,268.91 | -29,438.56 | -14,169.65 |
| 基金赎回款 | -305,878.25 | 647,927.72 | 342,049.47 |
| 本期已分配利润 | - | - | - |
| 本期末 | 6,535,558.75 | -5,270,830.22 | 1,264,728.53 |

国金中证全指指数增强 C

| 项目 | 已实现部分 | 未实现部分 | 未分配利润合计 |
|----------------|--------------|---------------|-------------|
| 基金合同生效日 | - | - | - |
| 加：会计政策变更 | - | - | - |
| 前期差错更正 | - | - | - |
| 其他 | - | - | - |
| 本期期初 | - | - | - |
| 本期利润 | 5,183,171.34 | -5,361,604.89 | -178,433.55 |
| 本期基金份额交易产生的变动数 | -398,341.82 | 941,756.26 | 543,414.44 |
| 其中：基金申购款 | 17,938.86 | -108,360.09 | -90,421.23 |
| 基金赎回款 | -416,280.68 | 1,050,116.35 | 633,835.67 |
| 本期已分配利润 | - | - | - |
| 本期末 | 4,784,829.52 | -4,419,848.63 | 364,980.89 |

7.4.7.13 存款利息收入

单位：人民币元

| 项目 | 本期 |
|-----------|---------------------------------|
| | 2025年9月16日（基金合同生效日）至2025年12月31日 |
| 活期存款利息收入 | 1,471,389.58 |
| 定期存款利息收入 | - |
| 其他存款利息收入 | 33,265.22 |
| 结算备付金利息收入 | - |
| 其他 | - |
| 合计 | 1,504,654.80 |

7.4.7.14 股票投资收益

7.4.7.14.1 股票投资收益项目构成

单位：人民币元

| 项目 | 本期 |
|------------------|---------------------------------|
| | 2025年9月16日（基金合同生效日）至2025年12月31日 |
| 股票投资收益——买卖股票差价收入 | 13,938,173.86 |
| 股票投资收益——赎回差价收入 | - |
| 股票投资收益——申购差价收入 | - |

| | |
|------------------|---------------|
| 股票投资收益——证券出借差价收入 | - |
| 合计 | 13,938,173.86 |

7.4.7.14.2 股票投资收益——买卖股票差价收入

单位：人民币元

| 项目 | 本期 2025年9月16日（基金合同生效日）至2025年 12月31日 |
|------------|---|
| 卖出股票成交总额 | 1,714,068,574.00 |
| 减：卖出股票成本总额 | 1,698,107,030.84 |
| 减：交易费用 | 2,023,369.30 |
| 买卖股票差价收入 | 13,938,173.86 |

7.4.7.14.3 股票投资收益——证券出借差价收入

无

7.4.7.15 债券投资收益

7.4.7.15.1 债券投资收益项目构成

无

7.4.7.15.2 债券投资收益——买卖债券差价收入

无

7.4.7.15.3 债券投资收益——赎回差价收入

无

7.4.7.15.4 债券投资收益——申购差价收入

无

7.4.7.16 资产支持证券投资收益

7.4.7.16.1 资产支持证券投资收益项目构成

无

7.4.7.16.2 资产支持证券投资收益——买卖资产支持证券差价收入

无

7.4.7.16.3 资产支持证券投资收益——赎回差价收入

无

7.4.7.16.4 资产支持证券投资收益——申购差价收入

无

7.4.7.17 贵金属投资收益

7.4.7.17.1 贵金属投资收益项目构成

无

7.4.7.17.2 贵金属投资收益——买卖贵金属差价收入

无

7.4.7.17.3 贵金属投资收益——赎回差价收入

无

7.4.7.17.4 贵金属投资收益——申购差价收入

无

7.4.7.18 衍生工具收益

7.4.7.18.1 衍生工具收益——买卖权证差价收入

无

7.4.7.18.2 衍生工具收益——其他投资收益

无

7.4.7.19 股利收益

单位：人民币元

| 项目 | 本期 |
|---------------|---------------------------------|
| | 2025年9月16日（基金合同生效日）至2025年12月31日 |
| 股票投资产生的股利收益 | 1,146,547.87 |
| 其中：证券出借权益补偿收入 | - |
| 基金投资产生的股利收益 | - |
| 合计 | 1,146,547.87 |

7.4.7.20 公允价值变动收益

单位：人民币元

| 项目名称 | 本期 |
|------------|---------------------------------|
| | 2025年9月16日（基金合同生效日）至2025年12月31日 |
| 1. 交易性金融资产 | -11,250,924.27 |
| 股票投资 | -11,250,924.27 |
| 债券投资 | - |
| 资产支持证券投资 | - |
| 基金投资 | - |
| 贵金属投资 | - |
| 其他 | - |
| 2. 衍生工具 | - |
| 权证投资 | - |

| | |
|------------------------|----------------|
| 3. 其他 | - |
| 减：应税金融商品公允价值变动产生的预估增值税 | - |
| 合计 | -11,250,924.27 |

7.4.7.21 其他收入

单位：人民币元

| 项目 | 本期 2025年9月16日（基金合同生效日）至 2025年12月31日 |
|---------|---|
| 基金赎回费收入 | 1,148.38 |
| 合计 | 1,148.38 |

7.4.7.22 信用减值损失

无

7.4.7.23 其他费用

单位：人民币元

| 项目 | 本期 2025年9月16日（基金合同生效日）至2025 年12月31日 |
|---------|---|
| 审计费用 | 35,000.00 |
| 信息披露费 | 35,000.00 |
| 证券出借违约金 | - |
| 合计 | 70,000.00 |

7.4.7.24 分部报告

无

7.4.8 或有事项、资产负债表日后事项的说明

7.4.8.1 或有事项

截至资产负债表日，本基金无需要说明的重大或有事项。

7.4.8.2 资产负债表日后事项

截至财务报表批准日，本基金并无须作披露的重大资产负债表日后事项。

7.4.9 关联方关系

| 关联方名称 | 与本基金的关系 |
|--------------------|-----------------------|
| 国金基金管理有限公司 | 基金管理人、基金销售机构、基金注册登记机构 |
| 国金证券股份有限公司 | 基金管理人股东、基金代销机构 |
| 广东宝丽华新能源股份有限公司 | 基金管理人股东 |
| 苏州工业园区兆润投资控股集团有限公司 | 基金管理人股东 |
| 涌金投资控股有限公司 | 基金管理人股东 |
| 苏州元道亨经济信息咨询中心（有限合 | 基金管理人股东 |

| | |
|---------------------|---------------------|
| 伙) | |
| 苏州元道利经济信息咨询中心(有限合伙) | 基金管理人股东 |
| 苏州元道贞经济信息咨询中心(有限合伙) | 基金管理人股东 |
| 上海国金理益财富基金销售有限公司 | 基金管理人的子公司 |
| 北京千石创富资本管理有限公司 | 基金管理人的子公司 |
| 广发证券股份有限公司 | 基金托管人、基金代销机构、基金结算机构 |

注：下述关联交易均在正常业务范围内按一般商业条款订立。

7.4.10 本报告期及上年度可比期间的关联方交易

7.4.10.1 通过关联方交易单元进行的交易

7.4.10.1.1 股票交易

金额单位：人民币元

| 关联方名称 | 本期 2025年9月16日(基金合同生效日)至2025年 12月31日 | |
|------------|---|---------------------|
| | 成交金额 | 占当期股票 成交总额的比例(%) |
| 广发证券股份有限公司 | 1,946,365,845.05 | 41.72 |

7.4.10.1.2 债券交易

无

7.4.10.1.3 债券回购交易

金额单位：人民币元

| 关联方名称 | 本期 2025年9月16日(基金合同生效日)至2025年12月31日 | |
|------------|---------------------------------------|-----------------------|
| | 成交金额 | 占当期债券回购 成交总额的比例(%) |
| 广发证券股份有限公司 | 2,680,000,000.00 | 50.00 |

7.4.10.1.4 权证交易

无

7.4.10.1.5 应支付关联方的佣金

金额单位：人民币元

| 关联方名称 | 本期 2025年9月16日(基金合同生效日)至2025年12月31日 | | | |
|----------------|---------------------------------------|-------------------|--------------|-------------------------|
| | 当期 佣金 | 占当期佣金总量 的比例(%) | 期末应付佣金余 额 | 占期末应付佣金 总额的比例 (%) |
| 广发证券股份有 限公司 | 364,508.39 | 41.77 | - | - |

注：上述佣金按市场佣金率计算，以扣除由中国证券登记结算有限责任公司收取证管费和经手费后的净额列示。

7.4.10.2 关联方报酬

7.4.10.2.1 基金管理费

单位：人民币元

| 项目 | 本期 2025年9月16日（基金合同生效日）至2025年12月31日 |
|------------------|---------------------------------------|
| 当期发生的基金应支付的管理费 | 3,517,198.32 |
| 其中：应支付销售机构的客户维护费 | 1,733,849.64 |
| 应支付基金管理人的净管理费 | 1,783,348.68 |

注：1. 本基金的管理费按前一日基金资产净值的 0.80% 年费率计提。管理费的计算方法如下：

$$H = E \times 0.80\% \div \text{当年天数}$$

H 为每日应计提的基金管理费

E 为前一日的基金资产净值

基金管理费每日计提，逐日累计至每月月末，按月支付，经基金管理人与基金托管人双方核对无误后，基金托管人按照与基金管理人协商一致的方式于次月前 5 个工作日内从基金财产中一次性支付给基金管理人。若遇法定节假日、公休日等，支付日期顺延。费用扣划后，基金管理人应进行核对，如发现数据不符，及时联系基金托管人协商解决。

2. 客户维护费是指基金管理人与基金销售机构约定的用以向基金销售机构支付客户服务及销售活动中产生的相关费用，该费用从基金管理人收取的基金管理费中列支，不属于从基金资产中列支的费用项目。

7.4.10.2.2 基金托管费

单位：人民币元

| 项目 | 本期 2025年9月16日（基金合同生效日）至2025年12月31日 |
|----------------|---------------------------------------|
| 当期发生的基金应支付的托管费 | 439,649.75 |

注：本基金的托管费按前一日基金资产净值的 0.10% 的年费率计提。托管费的计算方法如下：

$$H = E \times 0.10\% \div \text{当年天数}$$

H 为每日应计提的基金托管费

E 为前一日的基金资产净值

基金托管费每日计提，逐日累计至每月月末，按月支付，经基金管理人与基金托管人双方核

对无误后，基金托管人按照与基金管理人协商一致的方式于次月前 5 个工作日内从基金财产中一次性支取。

若遇法定节假日、公休日等，支付日期顺延。费用扣划后，基金管理人应进行核对，如发现数据不符，及时联系基金托管人协商解决。

7.4.10.2.3 销售服务费

单位：人民币元

| 获得销售服务费的各关联方名称 | 本期 2025 年 9 月 16 日（基金合同生效日）至 2025 年 12 月 31 日 | | |
|----------------|--|------------------|------------|
| | 当期发生的基金应支付的销售服务费 | | |
| | 国金中证全指指数增 强 A | 国金中证全指指数增 强 C | 合计 |
| 国金证券股份有限公司 | - | 1,228.44 | 1,228.44 |
| 广发证券股份有限公司 | - | 554,402.38 | 554,402.38 |
| 合计 | - | 555,630.82 | 555,630.82 |

注：本基金 A 类基金份额不收取销售服务费，C 类基金份额的销售服务费按前一日 C 类基金份额的基金资产净值的 0.40% 年费率计提。计算方法如下：

$$H = E \times 0.40\% \div \text{当年天数}$$

H 为 C 类基金份额每日应计提的销售服务费

E 为 C 类基金份额前一日基金资产净值

基金销售服务费每日计提，逐日累计至每月月末，按月支付。经基金管理人与基金托管人双方核对无误后，基金托管人按照与基金管理人协商一致的方式于次月前 5 个工作日内从基金财产中一次性支付给登记机构，由登记机构代付给销售机构。若遇法定节假日、公休日等，支付日期顺延。

7.4.10.3 与关联方进行银行间同业市场的债券(含回购)交易

无

7.4.10.4 报告期内转融通证券出借业务发生重大关联交易事项的说明

7.4.10.4.1 与关联方通过约定申报方式进行的适用固定期限费率的证券出借业务的情况

无

7.4.10.4.2 与关联方通过约定申报方式进行的适用市场化期限费率的证券出借业务的情况

无

7.4.10.5 各关联方投资本基金的情况

7.4.10.5.1 报告期内基金管理人运用固有资金投资本基金的情况

无

7.4.10.5.2 报告期末除基金管理人之外的其他关联方投资本基金的情况

无

7.4.10.6 由关联方保管的银行存款余额及当期产生的利息收入

单位：人民币元

| 关联方名称 | 本期 2025年9月16日（基金合同生效日）至2025年12 月31日 | |
|-----------------|---|--------------|
| | 期末余额 | 当期利息收入 |
| 广发证券股份有限公司-其他存款 | 23,830,273.96 | 19,774.41 |
| 广发证券股份有限公司-活期存款 | 47,314,923.28 | 1,471,389.58 |

注：1. 本基金的其他存款为存放在开立于基金结算机构证券账户中的证券交易结算资金，按协议约定利率计息；

2. 除其他存款外，本基金的上述存款按银行同业利率或约定利率计息。

7.4.10.7 本基金在承销期内参与关联方承销证券的情况

本基金于本报告期内未参与关联方承销期内承销的证券。

7.4.10.8 其他关联交易事项的说明

无。

7.4.11 利润分配情况

本基金本报告期末未进行利润分配。

7.4.12 期末（2025年12月31日）本基金持有的流通受限证券

7.4.12.1 因认购新发/增发证券而于期末持有的流通受限证券

无

7.4.12.2 期末持有的暂时停牌等流通受限股票

无

7.4.12.3 期末债券正回购交易中作为抵押的债券

7.4.12.3.1 银行间市场债券正回购

无

7.4.12.3.2 交易所市场债券正回购

无

7.4.12.4 期末参与转融通证券出借业务的证券

无

7.4.13 金融工具风险及管理

7.4.13.1 风险管理政策和组织架构

本基金管理人的风险管理政策是通过事前充分到位的防范、事中实时有效的过程控制、事后完备可追踪的检查和反馈，将风险管理贯穿于投研运作的整个流程，从而使基金投资风险可测、可控、可承担，有效防范和化解投研业务的市场风险、信用风险、流动性风险及操作风险。

本基金管理人建立了董事会领导下的架构清晰、控制有效、系统全面、切实可行的风险管理组织体系，合规风控部风险管理团队在识别、衡量投资风险后，通过正式报告的方式，将分析结果及时传达给基金经理、投资总监、投资决策委员会和风险控制委员会，协助制定风险控制决策，实现风险管理目标。

董事会负责公司整体风险的预防和控制，审核、监督公司风险控制制度的有效执行。董事会下设风险管理委员会，并制定《风险管理委员会议事规则》，规范其组成人员、职责、议事规则等事宜。

督察长负责公司及其投资组合运作的监察稽核工作，向董事会汇报。

总经理办公会负责公司日常经营管理中的风险控制工作。总经理办公会下设投资决策委员会和风险控制委员会，负责对公司经营及投资组合运作中的风险进行识别、评估和防控。公司制定《风险控制委员会议事规则》，规范其组成人员、职责、议事规则等事宜。

本基金管理人推行全员风险管理理念，公司各部门是风险管理的一线部门，公司各部门负责人是其部门风险管理的第一责任人，根据公司制度规定的各项作业流程和规范，加强对风险的控制。

本基金管理人实行投资决策委员会领导下的基金经理负责制，基金经理是本基金风险管理的第一责任人。

合规风控部监察稽核团队负责对风险控制制度的建立和落实情况进行监督，在职权范围内独立履行检查、评价、报告、建议职能；合规风控部风险管理团队独立于投资研究体系，负责落实具体的风险管理政策，对投资进行事前、事中及事后的风险管理。

7.4.13.2 信用风险

信用风险是指基金在交易过程中因交易对手未履行合约责任，或者基金所投资证券之发行人出现违约、拒绝支付到期本息，导致基金资产损失和收益变化的风险。本基金的基金管理人建立了信用风险管理流程，通过对投资品种信用等级评估来控制证券发行人的信用风险，且通过分散

化投资以分散信用风险。

本基金在交易所进行的交易均与中国证券登记结算有限责任公司完成证券交收和款项清算，因此违约风险发生的可能性很小；本基金在进行银行间同业市场交易前均对交易对手进行信用评估，并对证券交割方式进行限制，以控制相应的信用风险。

7.4.13.2.1 按短期信用评级列示的债券投资

本基金本报告期末未持有按短期信用评级列示的债券投资。

7.4.13.2.2 按短期信用评级列示的资产支持证券投资

本基金本报告期末未持有按短期信用评级列示的资产支持证券投资。

7.4.13.2.3 按短期信用评级列示的同业存单投资

本基金本报告期末未持有按短期信用评级列示的同业存单投资。

7.4.13.2.4 按长期信用评级列示的债券投资

本基金本报告期末未持有按长期信用评级列示的债券投资。

7.4.13.2.5 按长期信用评级列示的资产支持证券投资

本基金本报告期末未持有按长期信用评级列示的资产支持证券投资。

7.4.13.2.6 按长期信用评级列示的同业存单投资

本基金本报告期末未持有按长期信用评级列示的同业存单投资。

7.4.13.3 流动性风险

流动性风险是指基金所持金融工具变现的难易程度。本基金的流动性风险一方面来自于基金份额持有人可随时要求赎回其持有的基金份额，另一方面来自于投资品种所处的交易市场不活跃而带来的变现困难。

7.4.13.3.1 金融资产和金融负债的到期期限分析

无。

7.4.13.3.2 报告期内本基金组合资产的流动性风险分析

本基金的基金管理人严格按照《公开募集证券投资基金运作管理办法》《公开募集开放式证券投资基金流动性风险管理规定》及《公开募集证券投资基金侧袋机制指引(试行)》等有关法规的要求建立健全开放式基金流动性风险管理的内部控制体系，审慎评估各类资产的流动性，针对性制定流动性风险管理措施，对本基金组合资产的流动性风险进行管理。本基金的基金管理人采用监控基金组合资产持仓集中度指标、逆回购交易的到期日与交易对手的集中度、流动性受限资产比例、基金组合资产中 7 个工作日可变现资产的可变现价值以及压力测试等方式防范流动性风险。并于开放日对本基金的申购赎回情况进行监控，保持基金投资组合中的可用现金头寸与之相匹配，

确保本基金资产的变现能力与投资者赎回需求的匹配与平衡。本基金的基金管理人在基金合同中设计了巨额赎回条款，约定在非常情况下赎回申请的处理方式，控制因开放申购赎回模式带来的流动性风险，有效保障基金持有人利益。当本基金持有特定资产且存在或潜在大额赎回申请时，本基金的基金管理人经与基金托管人协商一致，并咨询会计师事务所意见后，可以依照法律法规及基金合同的约定启用侧袋机制，最大限度保护基金份额持有人利益。本报告期内，本基金未发生重大流动性风险事件。

7.4.13.4 市场风险

市场风险是指基金所持金融工具的公允价值或未来现金流量因所处市场各类价格因素的变动而发生波动的风险，包括利率风险、外汇风险和其他价格风险。

7.4.13.4.1 利率风险

利率风险是指基金所持金融工具的公允价值或未来现金流量受市场利率变动而发生波动的风险。利率敏感性金融工具均面临由于市场利率上升而导致公允价值下降的风险，其中浮动利率类金融工具还面临每个付息期间结束根据市场利率重新定价时对于未来现金流影响的风险。

本基金的基金管理人定期对本基金面临的利率敏感性缺口进行监控，并通过调整投资组合的久期等方法对上述利率风险进行管理。

7.4.13.4.1.1 利率风险敞口

单位：人民币元

| 本期末 2025年12月 31日 | 1个月以内 | 1-3个月 | 3个月-1年 | 1-5年 | 5年以上 | 不计息 | 合计 |
|------------------------|----------------|-------|--------|------|------|------------------|------------------|
| 资产 | | | | | | | |
| 货币资金 | 122,804,661.06 | - | - | - | - | - | 122,804,661.06 |
| 交易性金融资产 | - | - | - | - | - | 1,241,674,693.05 | 1,241,674,693.05 |
| 应收申购款 | - | - | - | - | - | 1,461,336.65 | 1,461,336.65 |
| 资产总计 | 122,804,661.06 | - | - | - | - | 1,243,136,029.70 | 1,365,940,690.76 |
| 负债 | | | | | | | |
| 应付赎回款 | - | - | - | - | - | 51,728,474.68 | 51,728,474.68 |
| 应付管理人报酬 | - | - | - | - | - | 997,317.63 | 997,317.63 |
| 应付托管费 | - | - | - | - | - | 124,664.69 | 124,664.69 |
| 应付销售服务费 | - | - | - | - | - | 239,370.53 | 239,370.53 |
| 其他负债 | - | - | - | - | - | 70,000.00 | 70,000.00 |
| 负债总计 | - | - | - | - | - | 53,159,827.53 | 53,159,827.53 |
| 利率敏感度缺 | 122,804,661.06 | - | - | - | - | 1,189,976,202.17 | 1,312,780,863.23 |

| | | | | | | | |
|---|--|--|--|--|--|--|--|
| □ | | | | | | | |
|---|--|--|--|--|--|--|--|

注：1、各期限分类的标准为按金融资产或金融负债的重新定价日、行权日或到期日孰早者进行分类；

2、本基金合同自 2025 年 9 月 16 日起生效，无上年度可比期间数据。

7.4.13.4.1.2 利率风险的敏感性分析

本基金本报告期末未持有交易性债券投资或持有的债券投资占比并不重大，因而市场利率的变动对本基金资产净值无重大影响。

7.4.13.4.2 外汇风险

外汇风险是指基金所持金融工具的公允价值或未来现金流量因外汇汇率变动而发生波动的风险。本基金的所有资产及负债以人民币计价，因此无重大外汇风险。

7.4.13.4.3 其他价格风险

其他价格风险是指基金所持金融工具的公允价值或未来现金流量因除市场利率和外汇汇率以外的市场价格因素变动而发生波动的风险。本基金主要投资于标的指数成份股和备选成份股，所面临的其他价格风险来源于标的指数成份股和备选成份股证券发行主体自身经营情况或特殊事项的影响，也可能来源于证券市场整体波动的影响。本基金为指数增强基金，在对标的指数进行有效跟踪的基础上，通过精选个股增强并优化指数组合管理和风险控制，力争获取超越业绩比较基准的超额收益，实现基金资产的长期增值。同时，本基金还将根据法律法规中的投资比例限制、申购赎回变动情况、新股增发等变化，对基金投资组合进行相应调整，以保证基金份额净值增长率与标的指数间的高度正相关和跟踪误差最小化。

本基金通过投资组合的分散化降低其他价格风险。本基金主要投资于指数的成份股及其备选成份股（投资比例不低于非现金基金资产的 80%）。此外，本基金的基金管理人每日对本基金所持有的证券价格实施监控，定期运用多种定量方法对基金的风险及潜在价格风险进行度量和测试，及时可靠地对风险进行跟踪和控制。

7.4.13.4.3.1 其他价格风险敞口

金额单位：人民币元

| 项目 | 本期末 2025 年 12 月 31 日 | |
|--------------|-------------------------|---------------|
| | 公允价值 | 占基金资产净值比例 (%) |
| 交易性金融资产—股票投资 | 1,241,674,693.05 | 94.58 |
| 交易性金融资产—基金投资 | — | — |

| | | |
|---------------|------------------|-------|
| 交易性金融资产—贵金属投资 | - | - |
| 衍生金融资产—权证投资 | - | - |
| 其他 | - | - |
| 合计 | 1,241,674,693.05 | 94.58 |

注：1、由于四舍五入的原因公允价值占基金资产净值的比例分项之和与合计可能有尾差；

2、本基金合同自 2025 年 9 月 16 日起生效，无上年度可比期间数据。

7.4.13.4.3.2 其他价格风险的敏感性分析

| | | |
|----|--|--|
| 假设 | 假定中证全指指数（000985.CSI）变化 5%，其他变量不变； Beta 系数是根据组合报告期内所有交易日的净值数据和中证全指指数数据回归得出，反映了基金和中证全指指数的相关性。 | |
| 分析 | 相关风险变量的变动 | 对资产负债表日基金资产净值的影响金额（单位：人民币元） 本期末（2025 年 12 月 31 日） |
| | +5% | 43,013,923.10 |
| | -5% | -43,013,923.10 |

7.4.13.4.4 采用风险价值法管理风险

本基金未采用风险价值法或类似方法进行分析、管理市场风险。

7.4.14 公允价值

7.4.14.1 金融工具公允价值计量的方法

公允价值计量结果所属的层次，由对公允价值计量整体而言具有重要意义的输入值所属的最低层次决定：

第一层次：相同资产或负债在活跃市场上未经调整的报价；

第二层次：除第一层次输入值外相关资产或负债直接或间接可观察的输入值；

第三层次：相关资产或负债的不可观察输入值。

7.4.14.2 持续的以公允价值计量的金融工具

7.4.14.2.1 各层次金融工具的公允价值

单位：人民币元

| 公允价值计量结果所属的层次 | 本期末 2025 年 12 月 31 日 |
|---------------|-------------------------|
| 第一层次 | 1,241,674,693.05 |

| | |
|------|------------------|
| 第二层次 | - |
| 第三层次 | - |
| 合计 | 1,241,674,693.05 |

7.4.14.2.2 公允价值所属层次间的重大变动

对于公开市场交易的证券、基金等投资，若出现交易不活跃（包括重大事项停牌、境内股票涨跌停等导致的交易不活跃）和非公开发行等情况，本基金不会于交易不活跃期间及限售期间将相关投资的公允价值列入第一层次，并根据估值调整中采用的对公允价值计量整体而言具有重要意义的输入值所属的最低层次，确定相关投资的公允价值应属第二层次或第三层次。本基金政策以报告期初作为确定金融工具公允价值层次之间转换的时点。

7.4.14.2.3 第三层次公允价值余额及变动情况

7.4.14.2.3.1 第三层次公允价值余额及变动情况

无

7.4.14.2.3.2 使用重要不可观察输入值的第三层次公允价值计量的情况

无

7.4.14.3 非持续的以公允价值计量的金融工具的说明

本基金本报告期末未持有非持续的以公允价值计量的金融工具。

7.4.14.4 不以公允价值计量的金融工具的相关说明

本基金持有的不以公允价值计量的金融工具为以摊余成本计量的金融资产和金融负债，这些金融工具因其剩余期限较短，所以其账面价值与公允价值相若。

7.4.15 有助于理解和分析会计报表需要说明的其他事项

7.4.15.1 承诺事项

注：截至资产负债表日，本基金无需要说明的承诺事项。

7.4.15.2 其他事项

注：截至资产负债表日，本基金无需要说明的其他重要事项。

7.4.15.3 财务报表的批准

注：本财务报表已于 2026 年 3 月 31 日经本基金的基金管理人批准。

§ 8 投资组合报告

8.1 期末基金资产组合情况

金额单位：人民币元

| 序号 | 项目 | 金额 | 占基金总资产的比例 (%) |
|----|-------------------|------------------|---------------|
| 1 | 权益投资 | 1,241,674,693.05 | 90.90 |
| | 其中：股票 | 1,241,674,693.05 | 90.90 |
| 2 | 基金投资 | - | - |
| 3 | 固定收益投资 | - | - |
| | 其中：债券 | - | - |
| | 资产支持证券 | - | - |
| 4 | 贵金属投资 | - | - |
| 5 | 金融衍生品投资 | - | - |
| 6 | 买入返售金融资产 | - | - |
| | 其中：买断式回购的买入返售金融资产 | - | - |
| 7 | 银行存款和结算备付金合计 | 122,804,661.06 | 8.99 |
| 8 | 其他各项资产 | 1,461,336.65 | 0.11 |
| 9 | 合计 | 1,365,940,690.76 | 100.00 |

8.2 报告期末按行业分类的股票投资组合

8.2.1 报告期末指数投资按行业分类的境内股票投资组合

| 代码 | 行业类别 | 公允价值（元） | 占基金资产净值比例 (%) |
|----|------------------|----------------|---------------|
| A | 农、林、牧、渔业 | 8,432,874.00 | 0.64 |
| B | 采矿业 | 28,222,897.59 | 2.15 |
| C | 制造业 | 893,488,220.76 | 68.06 |
| D | 电力、热力、燃气及水生产和供应业 | 78,153,031.00 | 5.95 |
| E | 建筑业 | 19,067,638.00 | 1.45 |
| F | 批发和零售业 | 43,121,131.00 | 3.28 |
| G | 交通运输、仓储和邮政业 | 22,525,447.00 | 1.72 |
| H | 住宿和餐饮业 | 1,656,246.00 | 0.13 |
| I | 信息传输、软件和信息技术服务业 | 46,275,604.88 | 3.53 |
| J | 金融业 | 54,524,901.00 | 4.15 |
| K | 房地产业 | 1,358,479.00 | 0.10 |
| L | 租赁和商务服务业 | 12,060,128.00 | 0.92 |
| M | 科学研究和技术服务业 | 14,983,281.64 | 1.14 |
| N | 水利、环境和公共设施管理业 | 9,480,724.18 | 0.72 |
| O | 居民服务、修理 | - | - |

| | | | |
|---|-----------|------------------|-------|
| | 和其他服务业 | | |
| P | 教育 | 639,903.00 | 0.05 |
| Q | 卫生和社会工作 | 1,450,782.00 | 0.11 |
| R | 文化、体育和娱乐业 | 5,580,890.00 | 0.43 |
| S | 综合 | 652,514.00 | 0.05 |
| | 合计 | 1,241,674,693.05 | 94.58 |

8.2.2 报告期末积极投资按行业分类的境内股票投资组合

无

8.2.3 报告期末按行业分类的港股通投资股票投资组合

无

8.3 期末按公允价值占基金资产净值比例大小排序的所有股票投资明细

8.3.1 期末指数投资按公允价值占基金资产净值比例大小排序的所有股票投资明细

金额单位：人民币元

| 序号 | 股票代码 | 股票名称 | 数量 (股) | 公允价值(元) | 占基金资产净值比例 (%) |
|----|--------|------|-----------|---------------|------------------|
| 1 | 300274 | 阳光电源 | 192,000 | 32,839,680.00 | 2.50 |
| 2 | 000063 | 中兴通讯 | 745,200 | 28,198,368.00 | 2.15 |
| 3 | 600487 | 亨通光电 | 1,038,500 | 25,682,105.00 | 1.96 |
| 4 | 300308 | 中际旭创 | 34,800 | 21,228,000.00 | 1.62 |
| 5 | 301308 | 江波龙 | 83,300 | 20,395,172.00 | 1.55 |
| 6 | 002371 | 北方华创 | 41,800 | 19,189,544.00 | 1.46 |
| 7 | 600021 | 上海电力 | 901,000 | 18,038,020.00 | 1.37 |
| 8 | 001309 | 德明利 | 75,600 | 17,530,884.00 | 1.34 |
| 9 | 000333 | 美的集团 | 222,200 | 17,364,930.00 | 1.32 |
| 10 | 002475 | 立讯精密 | 267,200 | 15,152,912.00 | 1.15 |
| 11 | 301358 | 湖南裕能 | 222,700 | 14,399,782.00 | 1.10 |
| 12 | 300438 | 鹏辉能源 | 261,500 | 13,917,030.00 | 1.06 |
| 13 | 300014 | 亿纬锂能 | 198,600 | 13,059,936.00 | 0.99 |
| 14 | 000651 | 格力电器 | 285,397 | 11,478,667.34 | 0.87 |
| 15 | 688498 | 源杰科技 | 17,616 | 11,309,295.84 | 0.86 |
| 16 | 000338 | 潍柴动力 | 657,100 | 11,302,120.00 | 0.86 |
| 17 | 002916 | 深南电路 | 48,000 | 11,149,920.00 | 0.85 |
| 18 | 300033 | 同花顺 | 32,900 | 10,599,722.00 | 0.81 |
| 19 | 600519 | 贵州茅台 | 7,600 | 10,466,568.00 | 0.80 |
| 20 | 603259 | 药明康德 | 111,400 | 10,097,296.00 | 0.77 |
| 21 | 600309 | 万华化学 | 114,300 | 8,764,524.00 | 0.67 |
| 22 | 603799 | 华友钴业 | 124,355 | 8,488,472.30 | 0.65 |
| 23 | 000792 | 盐湖股份 | 300,900 | 8,473,344.00 | 0.65 |
| 24 | 601611 | 中国核建 | 597,300 | 8,051,604.00 | 0.61 |

| | | | | | |
|----|--------|--------|-----------|--------------|------|
| 25 | 603986 | 兆易创新 | 37,400 | 8,012,950.00 | 0.61 |
| 26 | 600926 | 杭州银行 | 523,000 | 7,991,440.00 | 0.61 |
| 27 | 002466 | 天齐锂业 | 133,600 | 7,398,768.00 | 0.56 |
| 28 | 600941 | 中国移动 | 72,100 | 7,285,705.00 | 0.55 |
| 29 | 002129 | TCL 中环 | 848,800 | 7,274,216.00 | 0.55 |
| 30 | 300620 | 光库科技 | 48,800 | 7,176,040.00 | 0.55 |
| 31 | 603228 | 景旺电子 | 91,700 | 6,702,353.00 | 0.51 |
| 32 | 600795 | 国电电力 | 1,311,600 | 6,610,464.00 | 0.50 |
| 33 | 300520 | 科大国创 | 188,400 | 6,573,276.00 | 0.50 |
| 34 | 000408 | 藏格矿业 | 76,700 | 6,473,480.00 | 0.49 |
| 35 | 600031 | 三一重工 | 305,800 | 6,461,554.00 | 0.49 |
| 36 | 688122 | 西部超导 | 86,261 | 6,433,345.38 | 0.49 |
| 37 | 300857 | 协创数据 | 37,900 | 6,392,972.00 | 0.49 |
| 38 | 002326 | 永太科技 | 255,500 | 6,367,060.00 | 0.49 |
| 39 | 301526 | 国际复材 | 908,700 | 6,360,900.00 | 0.48 |
| 40 | 300769 | 德方纳米 | 138,400 | 6,090,984.00 | 0.46 |
| 41 | 002074 | 国轩高科 | 151,900 | 5,940,809.00 | 0.45 |
| 42 | 000166 | 申万宏源 | 1,127,100 | 5,939,817.00 | 0.45 |
| 43 | 601009 | 南京银行 | 518,000 | 5,920,740.00 | 0.45 |
| 44 | 603019 | 中科曙光 | 69,000 | 5,909,160.00 | 0.45 |
| 45 | 300316 | 晶盛机电 | 156,000 | 5,733,000.00 | 0.44 |
| 46 | 000617 | 中油资本 | 593,000 | 5,692,800.00 | 0.43 |
| 47 | 603185 | 弘元绿能 | 184,900 | 5,639,450.00 | 0.43 |
| 48 | 688472 | 阿特斯 | 374,519 | 5,584,078.29 | 0.43 |
| 49 | 002493 | 荣盛石化 | 469,500 | 5,497,845.00 | 0.42 |
| 50 | 600010 | 宝钢股份 | 2,172,000 | 5,169,360.00 | 0.39 |
| 51 | 001287 | 中电港 | 222,500 | 5,041,850.00 | 0.38 |
| 52 | 002738 | 中矿资源 | 63,800 | 5,011,490.00 | 0.38 |
| 53 | 300115 | 长盈精密 | 104,700 | 4,868,550.00 | 0.37 |
| 54 | 300058 | 蓝色光标 | 416,500 | 4,798,080.00 | 0.37 |
| 55 | 603256 | 宏和科技 | 129,500 | 4,766,895.00 | 0.36 |
| 56 | 300207 | 欣旺达 | 173,900 | 4,547,485.00 | 0.35 |
| 57 | 002938 | 鹏鼎控股 | 89,900 | 4,547,142.00 | 0.35 |
| 58 | 002241 | 歌尔股份 | 154,500 | 4,438,785.00 | 0.34 |
| 59 | 000568 | 泸州老窖 | 37,700 | 4,381,494.00 | 0.33 |
| 60 | 300919 | 中伟新材 | 92,800 | 4,299,424.00 | 0.33 |
| 61 | 000629 | 钒钛股份 | 1,374,800 | 4,261,880.00 | 0.32 |
| 62 | 600547 | 山东黄金 | 108,729 | 4,208,899.59 | 0.32 |
| 63 | 603659 | 璞泰来 | 153,800 | 4,204,892.00 | 0.32 |
| 64 | 301408 | 华人健康 | 226,500 | 4,203,840.00 | 0.32 |
| 65 | 002756 | 永兴材料 | 75,000 | 4,068,750.00 | 0.31 |
| 66 | 300990 | 同飞股份 | 44,500 | 4,011,675.00 | 0.31 |
| 67 | 301511 | 德福科技 | 111,900 | 4,004,901.00 | 0.31 |

| | | | | | |
|-----|--------|------|---------|--------------|------|
| 68 | 002008 | 大族激光 | 97,000 | 3,995,430.00 | 0.30 |
| 69 | 600183 | 生益科技 | 55,200 | 3,941,832.00 | 0.30 |
| 70 | 688778 | 厦钨新能 | 50,700 | 3,922,659.00 | 0.30 |
| 71 | 601360 | 三六零 | 350,600 | 3,916,202.00 | 0.30 |
| 72 | 603929 | 亚翔集成 | 40,900 | 3,905,950.00 | 0.30 |
| 73 | 300850 | 新强联 | 94,000 | 3,888,780.00 | 0.30 |
| 74 | 688602 | 康鹏科技 | 444,610 | 3,859,214.80 | 0.29 |
| 75 | 601985 | 中国核电 | 439,200 | 3,799,080.00 | 0.29 |
| 76 | 000157 | 中联重科 | 437,100 | 3,772,173.00 | 0.29 |
| 77 | 002222 | 福晶科技 | 65,100 | 3,667,734.00 | 0.28 |
| 78 | 002028 | 思源电气 | 23,700 | 3,663,783.00 | 0.28 |
| 79 | 600023 | 浙能电力 | 685,400 | 3,392,730.00 | 0.26 |
| 80 | 300454 | 深信服 | 29,100 | 3,351,156.00 | 0.26 |
| 81 | 300418 | 昆仑万维 | 78,000 | 3,252,600.00 | 0.25 |
| 82 | 601865 | 福莱特 | 199,700 | 3,129,299.00 | 0.24 |
| 83 | 600348 | 华阳股份 | 374,700 | 3,095,022.00 | 0.24 |
| 84 | 000778 | 新兴铸管 | 736,300 | 3,077,734.00 | 0.23 |
| 85 | 600989 | 宝丰能源 | 152,400 | 2,991,612.00 | 0.23 |
| 86 | 002463 | 沪电股份 | 40,900 | 2,988,563.00 | 0.23 |
| 87 | 300584 | 海辰药业 | 58,500 | 2,937,870.00 | 0.22 |
| 88 | 300073 | 当升科技 | 50,300 | 2,907,340.00 | 0.22 |
| 89 | 600027 | 华电国际 | 584,800 | 2,900,608.00 | 0.22 |
| 90 | 000708 | 中信特钢 | 172,300 | 2,820,551.00 | 0.21 |
| 91 | 603260 | 合盛硅业 | 53,200 | 2,803,640.00 | 0.21 |
| 92 | 601877 | 正泰电器 | 100,000 | 2,789,000.00 | 0.21 |
| 93 | 600332 | 白云山 | 104,043 | 2,678,066.82 | 0.20 |
| 94 | 601225 | 陕西煤业 | 124,900 | 2,662,868.00 | 0.20 |
| 95 | 002497 | 雅化集团 | 105,283 | 2,605,754.25 | 0.20 |
| 96 | 301200 | 大族数控 | 21,800 | 2,589,186.00 | 0.20 |
| 97 | 600998 | 九州通 | 498,300 | 2,551,296.00 | 0.19 |
| 98 | 300118 | 东方日升 | 171,700 | 2,517,122.00 | 0.19 |
| 99 | 002080 | 中材科技 | 68,000 | 2,471,120.00 | 0.19 |
| 100 | 300289 | 利德曼 | 346,900 | 2,417,893.00 | 0.18 |
| 101 | 601898 | 中煤能源 | 191,500 | 2,382,260.00 | 0.18 |
| 102 | 601088 | 中国神华 | 56,400 | 2,284,200.00 | 0.17 |
| 103 | 301150 | 中一科技 | 53,100 | 2,229,669.00 | 0.17 |
| 104 | 600438 | 通威股份 | 108,200 | 2,220,264.00 | 0.17 |
| 105 | 002004 | 华邦健康 | 432,800 | 2,068,784.00 | 0.16 |
| 106 | 600483 | 福能股份 | 217,700 | 2,061,619.00 | 0.16 |
| 107 | 600346 | 恒力石化 | 90,500 | 2,038,965.00 | 0.16 |
| 108 | 688172 | 燕东微 | 69,932 | 2,023,832.08 | 0.15 |
| 109 | 601128 | 常熟银行 | 287,400 | 2,023,296.00 | 0.15 |
| 110 | 002488 | 金固股份 | 229,200 | 2,014,668.00 | 0.15 |

| | | | | | |
|-----|--------|------|---------|--------------|------|
| 111 | 600588 | 用友网络 | 149,100 | 1,977,066.00 | 0.15 |
| 112 | 600572 | 康恩贝 | 441,900 | 1,970,874.00 | 0.15 |
| 113 | 600938 | 中国海油 | 65,300 | 1,970,754.00 | 0.15 |
| 114 | 600127 | 金健米业 | 291,300 | 1,957,536.00 | 0.15 |
| 115 | 600863 | 内蒙华电 | 424,900 | 1,903,552.00 | 0.15 |
| 116 | 600690 | 海尔智家 | 72,900 | 1,901,961.00 | 0.14 |
| 117 | 600039 | 四川路桥 | 191,100 | 1,901,445.00 | 0.14 |
| 118 | 300442 | 润泽科技 | 35,900 | 1,895,520.00 | 0.14 |
| 119 | 000600 | 建投能源 | 222,200 | 1,895,366.00 | 0.14 |
| 120 | 600918 | 中泰证券 | 291,300 | 1,893,450.00 | 0.14 |
| 121 | 688206 | 概伦电子 | 54,166 | 1,886,601.78 | 0.14 |
| 122 | 002333 | 罗普斯金 | 334,600 | 1,880,452.00 | 0.14 |
| 123 | 600168 | 武汉控股 | 365,800 | 1,861,922.00 | 0.14 |
| 124 | 001286 | 陕西能源 | 199,300 | 1,855,483.00 | 0.14 |
| 125 | 600511 | 国药股份 | 63,500 | 1,825,625.00 | 0.14 |
| 126 | 600273 | 嘉化能源 | 207,700 | 1,815,298.00 | 0.14 |
| 127 | 600573 | 惠泉啤酒 | 151,400 | 1,806,202.00 | 0.14 |
| 128 | 601686 | 友发集团 | 287,100 | 1,802,988.00 | 0.14 |
| 129 | 600126 | 杭钢股份 | 220,900 | 1,802,544.00 | 0.14 |
| 130 | 002788 | 鹭燕医药 | 83,600 | 1,770,648.00 | 0.13 |
| 131 | 603368 | 柳药集团 | 97,200 | 1,732,104.00 | 0.13 |
| 132 | 001203 | 大中矿业 | 55,400 | 1,698,010.00 | 0.13 |
| 133 | 002487 | 大金重工 | 32,600 | 1,692,918.00 | 0.13 |
| 134 | 002391 | 长青股份 | 273,808 | 1,623,681.44 | 0.12 |
| 135 | 603077 | 和邦生物 | 708,100 | 1,600,306.00 | 0.12 |
| 136 | 301377 | 鼎泰高科 | 11,400 | 1,585,740.00 | 0.12 |
| 137 | 600004 | 白云机场 | 167,300 | 1,582,658.00 | 0.12 |
| 138 | 000709 | 河钢股份 | 680,800 | 1,572,648.00 | 0.12 |
| 139 | 000060 | 中金岭南 | 267,500 | 1,564,875.00 | 0.12 |
| 140 | 601857 | 中国石油 | 150,300 | 1,564,623.00 | 0.12 |
| 141 | 603188 | 亚邦股份 | 338,800 | 1,555,092.00 | 0.12 |
| 142 | 000895 | 双汇发展 | 58,600 | 1,551,142.00 | 0.12 |
| 143 | 002709 | 天赐材料 | 33,130 | 1,534,912.90 | 0.12 |
| 144 | 601700 | 风范股份 | 269,600 | 1,525,936.00 | 0.12 |
| 145 | 000876 | 新希望 | 165,500 | 1,525,910.00 | 0.12 |
| 146 | 002440 | 闰土股份 | 204,100 | 1,524,627.00 | 0.12 |
| 147 | 601869 | 长飞光纤 | 13,100 | 1,524,316.00 | 0.12 |
| 148 | 002151 | 北斗星通 | 33,500 | 1,521,905.00 | 0.12 |
| 149 | 603105 | 芯能科技 | 164,900 | 1,515,431.00 | 0.12 |
| 150 | 600195 | 中牧股份 | 192,400 | 1,514,188.00 | 0.12 |
| 151 | 000543 | 皖能电力 | 190,400 | 1,513,680.00 | 0.12 |
| 152 | 688593 | 新相微 | 74,664 | 1,506,719.52 | 0.11 |
| 153 | 301349 | 信德新材 | 32,100 | 1,505,811.00 | 0.11 |

| | | | | | |
|-----|--------|------|---------|--------------|------|
| 154 | 301159 | 三维天地 | 40,600 | 1,492,862.00 | 0.11 |
| 155 | 002758 | 浙农股份 | 147,600 | 1,486,332.00 | 0.11 |
| 156 | 600351 | 亚宝药业 | 228,600 | 1,483,614.00 | 0.11 |
| 157 | 000619 | 海螺新材 | 236,400 | 1,468,044.00 | 0.11 |
| 158 | 600713 | 南京医药 | 265,600 | 1,450,176.00 | 0.11 |
| 159 | 600969 | 郴电国际 | 141,500 | 1,447,545.00 | 0.11 |
| 160 | 600361 | 创新新材 | 340,400 | 1,443,296.00 | 0.11 |
| 161 | 688095 | 福昕软件 | 16,096 | 1,436,889.92 | 0.11 |
| 162 | 002755 | 奥赛康 | 87,600 | 1,430,508.00 | 0.11 |
| 163 | 688700 | 东威科技 | 40,530 | 1,429,898.40 | 0.11 |
| 164 | 601375 | 中原证券 | 332,500 | 1,429,750.00 | 0.11 |
| 165 | 603999 | 读者传媒 | 202,700 | 1,424,981.00 | 0.11 |
| 166 | 000555 | 神州信息 | 85,800 | 1,419,990.00 | 0.11 |
| 167 | 600697 | 欧亚集团 | 106,000 | 1,398,140.00 | 0.11 |
| 168 | 003816 | 中国广核 | 371,500 | 1,396,840.00 | 0.11 |
| 169 | 601179 | 中国西电 | 153,000 | 1,392,300.00 | 0.11 |
| 170 | 601990 | 南京证券 | 175,400 | 1,389,168.00 | 0.11 |
| 171 | 600740 | 山西焦化 | 369,100 | 1,387,816.00 | 0.11 |
| 172 | 600011 | 华能国际 | 185,900 | 1,386,814.00 | 0.11 |
| 173 | 000720 | 新能泰山 | 421,800 | 1,379,286.00 | 0.11 |
| 174 | 001205 | 盛航股份 | 80,100 | 1,369,710.00 | 0.10 |
| 175 | 601878 | 浙商证券 | 126,600 | 1,368,546.00 | 0.10 |
| 176 | 002670 | 国盛证券 | 79,800 | 1,343,832.00 | 0.10 |
| 177 | 601233 | 桐昆股份 | 77,005 | 1,325,256.05 | 0.10 |
| 178 | 001338 | 永顺泰 | 109,300 | 1,323,623.00 | 0.10 |
| 179 | 002224 | 三力士 | 300,300 | 1,318,317.00 | 0.10 |
| 180 | 600750 | 华润江中 | 56,800 | 1,316,056.00 | 0.10 |
| 181 | 600583 | 海油工程 | 239,400 | 1,314,306.00 | 0.10 |
| 182 | 601717 | 中创智领 | 53,500 | 1,313,425.00 | 0.10 |
| 183 | 688280 | 精进电动 | 150,298 | 1,307,592.60 | 0.10 |
| 184 | 300452 | 山河药辅 | 97,700 | 1,307,226.00 | 0.10 |
| 185 | 600188 | 兖矿能源 | 98,600 | 1,296,590.00 | 0.10 |
| 186 | 000598 | 兴蓉环境 | 180,100 | 1,291,317.00 | 0.10 |
| 187 | 600461 | 洪城环境 | 138,000 | 1,279,260.00 | 0.10 |
| 188 | 300609 | 汇纳科技 | 32,900 | 1,268,953.00 | 0.10 |
| 189 | 002671 | 龙泉股份 | 242,000 | 1,268,080.00 | 0.10 |
| 190 | 600018 | 上港集团 | 233,600 | 1,266,112.00 | 0.10 |
| 191 | 002736 | 国信证券 | 96,300 | 1,263,456.00 | 0.10 |
| 192 | 688432 | 有研硅 | 101,228 | 1,256,239.48 | 0.10 |
| 193 | 600089 | 特变电工 | 56,500 | 1,255,430.00 | 0.10 |
| 194 | 001387 | 雪祺电气 | 89,200 | 1,232,744.00 | 0.09 |
| 195 | 000899 | 赣能股份 | 124,400 | 1,231,560.00 | 0.09 |
| 196 | 601018 | 宁波港 | 335,700 | 1,218,591.00 | 0.09 |

| | | | | | |
|-----|--------|-------|---------|--------------|------|
| 197 | 688063 | 派能科技 | 21,431 | 1,217,709.42 | 0.09 |
| 198 | 600569 | 安阳钢铁 | 537,400 | 1,209,150.00 | 0.09 |
| 199 | 601003 | 柳钢股份 | 240,100 | 1,207,703.00 | 0.09 |
| 200 | 002033 | 丽江股份 | 131,600 | 1,204,140.00 | 0.09 |
| 201 | 600982 | 宁波能源 | 277,100 | 1,202,614.00 | 0.09 |
| 202 | 601096 | 宏盛华源 | 287,600 | 1,193,540.00 | 0.09 |
| 203 | 002443 | 金洲管道 | 146,200 | 1,192,992.00 | 0.09 |
| 204 | 300110 | 华仁药业 | 375,700 | 1,183,455.00 | 0.09 |
| 205 | 300122 | 智飞生物 | 62,700 | 1,183,149.00 | 0.09 |
| 206 | 002732 | 燕塘乳业 | 69,000 | 1,174,380.00 | 0.09 |
| 207 | 002557 | 洽洽食品 | 54,200 | 1,171,804.00 | 0.09 |
| 208 | 300162 | 雷曼光电 | 144,100 | 1,171,533.00 | 0.09 |
| 209 | 000812 | 陕西金叶 | 243,700 | 1,164,886.00 | 0.09 |
| 210 | 603836 | 海程邦达 | 84,500 | 1,162,720.00 | 0.09 |
| 211 | 301060 | 兰卫医学 | 125,600 | 1,161,800.00 | 0.09 |
| 212 | 603967 | 中创物流 | 84,400 | 1,158,812.00 | 0.09 |
| 213 | 002589 | 瑞康医药 | 358,100 | 1,153,082.00 | 0.09 |
| 214 | 600061 | 国投资本 | 150,240 | 1,149,336.00 | 0.09 |
| 215 | 603323 | 苏农银行 | 226,900 | 1,145,845.00 | 0.09 |
| 216 | 002910 | 庄园牧场 | 102,900 | 1,143,219.00 | 0.09 |
| 217 | 002746 | 仙坛股份 | 188,300 | 1,142,981.00 | 0.09 |
| 218 | 600009 | 上海机场 | 34,800 | 1,140,048.00 | 0.09 |
| 219 | 300432 | 富临精工 | 68,160 | 1,138,272.00 | 0.09 |
| 220 | 301165 | 锐捷网络 | 12,800 | 1,136,640.00 | 0.09 |
| 221 | 688682 | 霍莱沃 | 21,453 | 1,135,078.23 | 0.09 |
| 222 | 002606 | 大连电瓷 | 129,800 | 1,134,452.00 | 0.09 |
| 223 | 002780 | 三夫户外 | 79,000 | 1,134,440.00 | 0.09 |
| 224 | 002900 | 哈三联 | 90,900 | 1,132,614.00 | 0.09 |
| 225 | 600108 | 亚盛集团 | 359,000 | 1,130,850.00 | 0.09 |
| 226 | 688448 | 磁谷科技 | 23,226 | 1,125,764.22 | 0.09 |
| 227 | 000589 | 贵州轮胎 | 217,100 | 1,124,578.00 | 0.09 |
| 228 | 002110 | 三钢闽光 | 254,900 | 1,119,011.00 | 0.09 |
| 229 | 688308 | 欧科亿 | 35,316 | 1,117,398.24 | 0.09 |
| 230 | 300059 | 东方财富 | 47,700 | 1,105,686.00 | 0.08 |
| 231 | 605358 | 立昂微 | 31,500 | 1,096,830.00 | 0.08 |
| 232 | 000050 | 深天马 A | 120,500 | 1,088,115.00 | 0.08 |
| 233 | 000822 | 山东海化 | 204,900 | 1,075,725.00 | 0.08 |
| 234 | 002349 | 精华制药 | 147,100 | 1,067,946.00 | 0.08 |
| 235 | 603558 | 健盛集团 | 94,300 | 1,058,989.00 | 0.08 |
| 236 | 002726 | 龙大美食 | 257,600 | 1,058,736.00 | 0.08 |
| 237 | 600903 | 贵州燃气 | 158,800 | 1,049,668.00 | 0.08 |
| 238 | 002793 | 罗欣药业 | 218,600 | 1,049,280.00 | 0.08 |
| 239 | 002845 | 同兴达 | 73,700 | 1,036,959.00 | 0.08 |

| | | | | | |
|-----|--------|------|---------|--------------|------|
| 240 | 300683 | 海特生物 | 37,200 | 1,031,556.00 | 0.08 |
| 241 | 000068 | 华控赛格 | 305,100 | 1,031,238.00 | 0.08 |
| 242 | 300750 | 宁德时代 | 2,800 | 1,028,328.00 | 0.08 |
| 243 | 603987 | 康德莱 | 119,100 | 1,024,260.00 | 0.08 |
| 244 | 000717 | 中南股份 | 395,300 | 1,023,827.00 | 0.08 |
| 245 | 601996 | 丰林集团 | 454,000 | 1,021,500.00 | 0.08 |
| 246 | 000411 | 英特集团 | 80,000 | 1,020,000.00 | 0.08 |
| 247 | 000919 | 金陵药业 | 127,300 | 1,012,035.00 | 0.08 |
| 248 | 002567 | 唐人神 | 228,000 | 1,003,200.00 | 0.08 |
| 249 | 002136 | 安纳达 | 82,200 | 997,908.00 | 0.08 |
| 250 | 000650 | 仁和药业 | 176,600 | 997,790.00 | 0.08 |
| 251 | 600098 | 广州发展 | 151,200 | 988,848.00 | 0.08 |
| 252 | 603329 | 上海雅仕 | 88,500 | 973,500.00 | 0.07 |
| 253 | 002120 | 韵达股份 | 143,000 | 963,820.00 | 0.07 |
| 254 | 603886 | 元祖股份 | 68,900 | 962,533.00 | 0.07 |
| 255 | 000529 | 广弘控股 | 158,400 | 951,984.00 | 0.07 |
| 256 | 002852 | 道道全 | 90,200 | 951,610.00 | 0.07 |
| 257 | 003030 | 祖名股份 | 46,700 | 942,873.00 | 0.07 |
| 258 | 002353 | 杰瑞股份 | 13,300 | 942,039.00 | 0.07 |
| 259 | 000683 | 博源化工 | 126,400 | 940,416.00 | 0.07 |
| 260 | 000937 | 冀中能源 | 172,700 | 929,126.00 | 0.07 |
| 261 | 603689 | 皖天然气 | 114,400 | 927,784.00 | 0.07 |
| 262 | 002508 | 老板电器 | 47,900 | 926,865.00 | 0.07 |
| 263 | 600935 | 华塑股份 | 378,000 | 926,100.00 | 0.07 |
| 264 | 600123 | 兰花科创 | 156,400 | 924,324.00 | 0.07 |
| 265 | 300305 | 裕兴股份 | 154,900 | 921,655.00 | 0.07 |
| 266 | 002216 | 三全食品 | 81,600 | 921,264.00 | 0.07 |
| 267 | 002753 | 永东股份 | 128,900 | 919,057.00 | 0.07 |
| 268 | 000419 | 通程控股 | 143,800 | 918,882.00 | 0.07 |
| 269 | 603167 | 渤海轮渡 | 97,100 | 915,653.00 | 0.07 |
| 270 | 002442 | 龙星科技 | 147,200 | 914,112.00 | 0.07 |
| 271 | 603856 | 东宏股份 | 73,300 | 914,051.00 | 0.07 |
| 272 | 002644 | 佛慈制药 | 105,500 | 911,520.00 | 0.07 |
| 273 | 000012 | 南玻A | 205,400 | 909,922.00 | 0.07 |
| 274 | 601568 | 北元集团 | 244,500 | 909,540.00 | 0.07 |
| 275 | 000548 | 湖南投资 | 166,900 | 907,936.00 | 0.07 |
| 276 | 688196 | 卓越新能 | 15,311 | 901,817.90 | 0.07 |
| 277 | 300616 | 尚品宅配 | 64,700 | 901,271.00 | 0.07 |
| 278 | 600419 | 天润乳业 | 90,900 | 899,910.00 | 0.07 |
| 279 | 600792 | 云煤能源 | 231,900 | 899,772.00 | 0.07 |
| 280 | 002790 | 瑞尔特 | 107,000 | 897,730.00 | 0.07 |
| 281 | 603209 | 兴通股份 | 59,200 | 896,880.00 | 0.07 |
| 282 | 600354 | 敦煌种业 | 138,600 | 896,742.00 | 0.07 |

| | | | | | |
|-----|--------|------|---------|------------|------|
| 283 | 601188 | 龙江交通 | 252,200 | 892,788.00 | 0.07 |
| 284 | 600803 | 新奥股份 | 43,000 | 892,680.00 | 0.07 |
| 285 | 000705 | 浙江震元 | 98,600 | 892,330.00 | 0.07 |
| 286 | 601366 | 利群股份 | 182,400 | 890,112.00 | 0.07 |
| 287 | 000153 | 丰原药业 | 141,700 | 888,459.00 | 0.07 |
| 288 | 002367 | 康力电梯 | 110,000 | 886,600.00 | 0.07 |
| 289 | 600681 | 百川能源 | 205,200 | 886,464.00 | 0.07 |
| 290 | 601326 | 秦港股份 | 254,000 | 886,460.00 | 0.07 |
| 291 | 600617 | 国新能源 | 282,300 | 886,422.00 | 0.07 |
| 292 | 601238 | 广汽集团 | 108,500 | 885,360.00 | 0.07 |
| 293 | 300612 | 宣亚国际 | 49,600 | 883,376.00 | 0.07 |
| 294 | 601012 | 隆基绿能 | 48,400 | 880,880.00 | 0.07 |
| 295 | 600056 | 中国医药 | 85,200 | 880,116.00 | 0.07 |
| 296 | 603168 | 莎普爱思 | 119,500 | 879,520.00 | 0.07 |
| 297 | 603392 | 万泰生物 | 19,500 | 876,330.00 | 0.07 |
| 298 | 002507 | 涪陵榨菜 | 66,700 | 861,097.00 | 0.07 |
| 299 | 600008 | 首创环保 | 285,200 | 855,600.00 | 0.07 |
| 300 | 688157 | 松井股份 | 23,482 | 850,752.86 | 0.06 |
| 301 | 600955 | 维远股份 | 52,100 | 844,020.00 | 0.06 |
| 302 | 600469 | 风神股份 | 120,700 | 837,658.00 | 0.06 |
| 303 | 003042 | 中农联合 | 52,100 | 836,726.00 | 0.06 |
| 304 | 688334 | 西高院 | 43,149 | 835,364.64 | 0.06 |
| 305 | 603882 | 金域医学 | 29,400 | 833,784.00 | 0.06 |
| 306 | 603995 | 甬金股份 | 45,900 | 829,872.00 | 0.06 |
| 307 | 000782 | 恒申新材 | 167,200 | 829,312.00 | 0.06 |
| 308 | 600956 | 新天绿能 | 114,000 | 826,500.00 | 0.06 |
| 309 | 600526 | 菲达环保 | 153,600 | 823,296.00 | 0.06 |
| 310 | 002054 | 德美化工 | 111,500 | 822,870.00 | 0.06 |
| 311 | 600470 | 六国化工 | 136,900 | 818,662.00 | 0.06 |
| 312 | 600479 | 千金药业 | 80,500 | 817,880.00 | 0.06 |
| 313 | 688319 | 欧林生物 | 32,250 | 817,860.00 | 0.06 |
| 314 | 301052 | 果麦文化 | 21,300 | 813,447.00 | 0.06 |
| 315 | 002293 | 罗莱生活 | 79,200 | 813,384.00 | 0.06 |
| 316 | 002234 | 民和股份 | 94,300 | 812,866.00 | 0.06 |
| 317 | 000301 | 东方盛虹 | 74,600 | 812,394.00 | 0.06 |
| 318 | 688201 | 信安世纪 | 55,302 | 809,068.26 | 0.06 |
| 319 | 605567 | 春雪食品 | 73,500 | 808,500.00 | 0.06 |
| 320 | 000404 | 长虹华意 | 119,400 | 808,338.00 | 0.06 |
| 321 | 001366 | 播恩集团 | 60,400 | 807,548.00 | 0.06 |
| 322 | 603682 | 锦和商管 | 122,000 | 803,980.00 | 0.06 |
| 323 | 603858 | 步长制药 | 51,400 | 803,896.00 | 0.06 |
| 324 | 600616 | 金枫酒业 | 149,700 | 802,392.00 | 0.06 |
| 325 | 603126 | 中材节能 | 119,400 | 802,368.00 | 0.06 |

| | | | | | |
|-----|--------|------|---------|------------|------|
| 326 | 000755 | 山西高速 | 159,800 | 802,196.00 | 0.06 |
| 327 | 002035 | 华帝股份 | 129,100 | 800,420.00 | 0.06 |
| 328 | 600833 | 第一医药 | 61,800 | 799,074.00 | 0.06 |
| 329 | 600117 | 西宁特钢 | 280,700 | 797,188.00 | 0.06 |
| 330 | 600812 | 华北制药 | 144,100 | 796,873.00 | 0.06 |
| 331 | 002999 | 天禾股份 | 116,600 | 796,378.00 | 0.06 |
| 332 | 601015 | 陕西黑猫 | 218,900 | 792,418.00 | 0.06 |
| 333 | 000911 | 广农糖业 | 107,800 | 788,018.00 | 0.06 |
| 334 | 002480 | 新筑股份 | 126,500 | 786,830.00 | 0.06 |
| 335 | 601519 | 大智慧 | 61,100 | 786,357.00 | 0.06 |
| 336 | 600929 | 雪天盐业 | 138,900 | 784,785.00 | 0.06 |
| 337 | 000927 | 中国铁物 | 300,400 | 784,044.00 | 0.06 |
| 338 | 002274 | 华昌化工 | 138,000 | 779,700.00 | 0.06 |
| 339 | 000968 | 蓝焰控股 | 117,900 | 779,319.00 | 0.06 |
| 340 | 000713 | 国投丰乐 | 117,600 | 778,512.00 | 0.06 |
| 341 | 600249 | 两面针 | 135,200 | 777,400.00 | 0.06 |
| 342 | 600906 | 财达证券 | 116,200 | 775,054.00 | 0.06 |
| 343 | 603065 | 宿迁联盛 | 93,100 | 773,661.00 | 0.06 |
| 344 | 300985 | 致远新能 | 42,100 | 772,535.00 | 0.06 |
| 345 | 301116 | 益客食品 | 70,600 | 771,658.00 | 0.06 |
| 346 | 605268 | 王力安防 | 72,200 | 770,374.00 | 0.06 |
| 347 | 002060 | 广东建工 | 213,400 | 768,240.00 | 0.06 |
| 348 | 000626 | 远大控股 | 96,700 | 766,831.00 | 0.06 |
| 349 | 603759 | 海天股份 | 72,500 | 764,150.00 | 0.06 |
| 350 | 601007 | 金陵饭店 | 97,800 | 763,818.00 | 0.06 |
| 351 | 603296 | 华勤技术 | 8,400 | 762,216.00 | 0.06 |
| 352 | 000601 | 韶能股份 | 162,100 | 761,870.00 | 0.06 |
| 353 | 601999 | 出版传媒 | 110,800 | 761,196.00 | 0.06 |
| 354 | 002541 | 鸿路钢构 | 46,300 | 761,172.00 | 0.06 |
| 355 | 300812 | 易天股份 | 26,600 | 760,760.00 | 0.06 |
| 356 | 301066 | 万事利 | 38,600 | 760,034.00 | 0.06 |
| 357 | 002186 | 全聚德 | 64,500 | 759,810.00 | 0.06 |
| 358 | 600719 | 大连热电 | 116,400 | 758,928.00 | 0.06 |
| 359 | 300140 | 节能环保 | 112,100 | 758,917.00 | 0.06 |
| 360 | 603281 | 江瀚新材 | 27,300 | 757,575.00 | 0.06 |
| 361 | 001360 | 南矿集团 | 35,100 | 756,405.00 | 0.06 |
| 362 | 600853 | 龙建股份 | 174,500 | 755,585.00 | 0.06 |
| 363 | 601065 | 江盐集团 | 90,900 | 754,470.00 | 0.06 |
| 364 | 000862 | 银星能源 | 128,400 | 749,856.00 | 0.06 |
| 365 | 000715 | 中兴商业 | 118,800 | 747,252.00 | 0.06 |
| 366 | 000513 | 丽珠集团 | 21,500 | 740,890.00 | 0.06 |
| 367 | 600230 | 沧州大化 | 47,700 | 727,902.00 | 0.06 |
| 368 | 600433 | 冠豪高新 | 218,000 | 715,040.00 | 0.05 |

| | | | | | |
|-----|--------|-------|---------|------------|------|
| 369 | 002030 | 达安基因 | 119,843 | 714,264.28 | 0.05 |
| 370 | 000800 | 一汽解放 | 105,100 | 712,578.00 | 0.05 |
| 371 | 000881 | 中广核技 | 78,600 | 711,330.00 | 0.05 |
| 372 | 600808 | 马钢股份 | 168,000 | 708,960.00 | 0.05 |
| 373 | 603700 | 宁水集团 | 52,100 | 708,039.00 | 0.05 |
| 374 | 603309 | 维力医疗 | 51,700 | 702,603.00 | 0.05 |
| 375 | 688558 | 国盛智科 | 24,279 | 702,391.47 | 0.05 |
| 376 | 600313 | 农发种业 | 108,700 | 700,028.00 | 0.05 |
| 377 | 002687 | 乔治白 | 143,000 | 689,260.00 | 0.05 |
| 378 | 002483 | 润邦股份 | 96,000 | 685,440.00 | 0.05 |
| 379 | 601100 | 恒立液压 | 6,200 | 681,442.00 | 0.05 |
| 380 | 600075 | 新疆天业 | 137,500 | 680,625.00 | 0.05 |
| 381 | 600540 | 新赛股份 | 148,700 | 679,559.00 | 0.05 |
| 382 | 603282 | 亚光股份 | 34,100 | 676,544.00 | 0.05 |
| 383 | 688153 | 唯捷创芯 | 17,937 | 675,148.68 | 0.05 |
| 384 | 300187 | 永清环保 | 138,600 | 674,982.00 | 0.05 |
| 385 | 600909 | 华安证券 | 99,400 | 673,932.00 | 0.05 |
| 386 | 300664 | 鹏鹞环保 | 125,600 | 673,216.00 | 0.05 |
| 387 | 300928 | 华安鑫创 | 21,600 | 672,840.00 | 0.05 |
| 388 | 301212 | 联盛化学 | 22,400 | 671,104.00 | 0.05 |
| 389 | 688009 | 中国通号 | 122,664 | 670,972.08 | 0.05 |
| 390 | 300845 | 捷安高科 | 59,500 | 670,565.00 | 0.05 |
| 391 | 000707 | 双环科技 | 110,600 | 669,130.00 | 0.05 |
| 392 | 000030 | 富奥股份 | 116,300 | 667,562.00 | 0.05 |
| 393 | 000915 | 华特达因 | 20,200 | 667,408.00 | 0.05 |
| 394 | 000570 | 苏常柴 A | 120,000 | 667,200.00 | 0.05 |
| 395 | 301509 | 金凯生科 | 19,700 | 665,466.00 | 0.05 |
| 396 | 605377 | 华旺科技 | 77,700 | 663,558.00 | 0.05 |
| 397 | 002479 | 富春环保 | 135,100 | 661,990.00 | 0.05 |
| 398 | 600116 | 三峡水利 | 101,200 | 661,848.00 | 0.05 |
| 399 | 600578 | 京能电力 | 129,100 | 658,410.00 | 0.05 |
| 400 | 002572 | 索菲亚 | 48,100 | 654,641.00 | 0.05 |
| 401 | 601918 | 新集能源 | 98,900 | 653,729.00 | 0.05 |
| 402 | 002282 | 博深股份 | 88,900 | 653,415.00 | 0.05 |
| 403 | 688655 | 迅捷兴 | 38,109 | 652,807.17 | 0.05 |
| 404 | 001219 | 青岛食品 | 45,700 | 651,225.00 | 0.05 |
| 405 | 002641 | 公元股份 | 150,700 | 651,024.00 | 0.05 |
| 406 | 301370 | 国科恒泰 | 55,700 | 650,576.00 | 0.05 |
| 407 | 600784 | 鲁银投资 | 93,000 | 649,140.00 | 0.05 |
| 408 | 002022 | 科华生物 | 109,200 | 648,648.00 | 0.05 |
| 409 | 603136 | 天目湖 | 55,000 | 647,900.00 | 0.05 |
| 410 | 000421 | 南京公用 | 93,700 | 647,467.00 | 0.05 |
| 411 | 003011 | 海象新材 | 29,300 | 645,772.00 | 0.05 |

| | | | | | |
|-----|--------|-------|---------|------------|------|
| 412 | 002458 | 益生股份 | 76,700 | 642,746.00 | 0.05 |
| 413 | 603048 | 浙江黎明 | 30,400 | 642,656.00 | 0.05 |
| 414 | 600729 | 重庆百货 | 24,700 | 642,200.00 | 0.05 |
| 415 | 600261 | 阳光照明 | 190,400 | 641,648.00 | 0.05 |
| 416 | 300463 | 迈克生物 | 57,200 | 640,068.00 | 0.05 |
| 417 | 688199 | 久日新材 | 27,111 | 639,006.27 | 0.05 |
| 418 | 688160 | 步科股份 | 4,186 | 638,365.00 | 0.05 |
| 419 | 001278 | 一彬科技 | 32,900 | 636,286.00 | 0.05 |
| 420 | 300195 | 长荣股份 | 79,300 | 635,193.00 | 0.05 |
| 421 | 603331 | 百达精工 | 44,500 | 634,125.00 | 0.05 |
| 422 | 000429 | 粤高速 A | 53,800 | 633,764.00 | 0.05 |
| 423 | 002412 | 汉森制药 | 98,700 | 632,667.00 | 0.05 |
| 424 | 600851 | 海欣股份 | 92,600 | 632,458.00 | 0.05 |
| 425 | 300995 | 奇德新材 | 15,300 | 632,043.00 | 0.05 |
| 426 | 600073 | 光明肉业 | 98,600 | 631,040.00 | 0.05 |
| 427 | 601000 | 唐山港 | 164,100 | 630,144.00 | 0.05 |
| 428 | 002099 | 海翔药业 | 100,400 | 626,496.00 | 0.05 |
| 429 | 002608 | 江苏国信 | 84,300 | 622,977.00 | 0.05 |
| 430 | 603569 | 长久物流 | 81,400 | 622,710.00 | 0.05 |
| 431 | 600252 | 中恒集团 | 226,400 | 620,336.00 | 0.05 |
| 432 | 600858 | 银座股份 | 99,100 | 619,375.00 | 0.05 |
| 433 | 600493 | 凤竹纺织 | 83,600 | 616,968.00 | 0.05 |
| 434 | 603590 | 康辰药业 | 15,500 | 616,125.00 | 0.05 |
| 435 | 002820 | 桂发祥 | 50,800 | 612,140.00 | 0.05 |
| 436 | 002500 | 山西证券 | 101,400 | 607,386.00 | 0.05 |
| 437 | 300868 | 杰美特 | 19,100 | 605,470.00 | 0.05 |
| 438 | 301198 | 喜悦智行 | 47,700 | 599,112.00 | 0.05 |
| 439 | 600757 | 长江传媒 | 67,400 | 598,512.00 | 0.05 |
| 440 | 001218 | 丽臣实业 | 26,100 | 594,558.00 | 0.05 |
| 441 | 603311 | 金海高科 | 38,800 | 592,864.00 | 0.05 |
| 442 | 002566 | 益盛药业 | 77,600 | 592,088.00 | 0.05 |
| 443 | 300639 | 凯普生物 | 109,450 | 588,841.00 | 0.04 |
| 444 | 603937 | 丽岛新材 | 49,000 | 587,510.00 | 0.04 |
| 445 | 002632 | 道明光学 | 46,700 | 581,415.00 | 0.04 |
| 446 | 603658 | 安图生物 | 16,200 | 573,804.00 | 0.04 |
| 447 | 600992 | 贵绳股份 | 42,200 | 572,654.00 | 0.04 |
| 448 | 600886 | 国投电力 | 43,500 | 570,720.00 | 0.04 |
| 449 | 603982 | 泉峰汽车 | 68,100 | 569,997.00 | 0.04 |
| 450 | 301355 | 南王科技 | 42,600 | 567,432.00 | 0.04 |
| 451 | 002419 | 天虹股份 | 101,600 | 561,848.00 | 0.04 |
| 452 | 002039 | 黔源电力 | 30,400 | 552,368.00 | 0.04 |
| 453 | 601121 | 宝地矿业 | 74,600 | 550,548.00 | 0.04 |
| 454 | 301321 | 翰博高新 | 28,900 | 550,545.00 | 0.04 |

| | | | | | |
|-----|--------|------|---------|------------|------|
| 455 | 688517 | 金冠电气 | 35,193 | 548,658.87 | 0.04 |
| 456 | 603520 | 司太立 | 58,200 | 547,080.00 | 0.04 |
| 457 | 301180 | 万祥科技 | 32,700 | 546,090.00 | 0.04 |
| 458 | 603313 | 梦百合 | 60,600 | 539,340.00 | 0.04 |
| 459 | 600159 | 大龙地产 | 194,500 | 538,765.00 | 0.04 |
| 460 | 603208 | 江山欧派 | 37,000 | 538,350.00 | 0.04 |
| 461 | 002461 | 珠江啤酒 | 57,900 | 537,891.00 | 0.04 |
| 462 | 603010 | 万盛股份 | 51,000 | 536,520.00 | 0.04 |
| 463 | 301090 | 华润材料 | 76,000 | 535,040.00 | 0.04 |
| 464 | 002582 | 好想你 | 48,400 | 534,820.00 | 0.04 |
| 465 | 003012 | 东鹏控股 | 81,600 | 534,480.00 | 0.04 |
| 466 | 603237 | 五芳斋 | 32,000 | 533,760.00 | 0.04 |
| 467 | 300243 | 瑞丰高材 | 51,000 | 531,930.00 | 0.04 |
| 468 | 300504 | 天邑股份 | 35,600 | 530,084.00 | 0.04 |
| 469 | 300839 | 博汇股份 | 44,000 | 529,760.00 | 0.04 |
| 470 | 001260 | 坤泰股份 | 26,300 | 529,156.00 | 0.04 |
| 471 | 603117 | 万林物流 | 112,100 | 529,112.00 | 0.04 |
| 472 | 000998 | 隆平高科 | 56,500 | 528,840.00 | 0.04 |
| 473 | 603989 | 艾华集团 | 31,500 | 528,570.00 | 0.04 |
| 474 | 002799 | 环球印务 | 61,900 | 528,007.00 | 0.04 |
| 475 | 603739 | 蔚蓝生物 | 37,300 | 527,795.00 | 0.04 |
| 476 | 601518 | 吉林高速 | 187,100 | 527,622.00 | 0.04 |
| 477 | 300535 | 达威股份 | 29,500 | 526,870.00 | 0.04 |
| 478 | 600758 | 辽宁能源 | 144,600 | 526,344.00 | 0.04 |
| 479 | 301049 | 超越科技 | 24,500 | 526,260.00 | 0.04 |
| 480 | 300381 | 溢多利 | 80,700 | 526,164.00 | 0.04 |
| 481 | 603231 | 索宝蛋白 | 28,700 | 525,784.00 | 0.04 |
| 482 | 600546 | 山煤国际 | 52,000 | 524,680.00 | 0.04 |
| 483 | 002116 | 中国海诚 | 51,000 | 524,280.00 | 0.04 |
| 484 | 600854 | 春兰股份 | 105,000 | 523,950.00 | 0.04 |
| 485 | 605162 | 新中港 | 61,300 | 523,502.00 | 0.04 |
| 486 | 600137 | 浪莎股份 | 27,200 | 523,056.00 | 0.04 |
| 487 | 600749 | 西藏旅游 | 30,600 | 522,648.00 | 0.04 |
| 488 | 002404 | 嘉欣丝绸 | 74,500 | 522,245.00 | 0.04 |
| 489 | 002041 | 登海种业 | 54,700 | 521,838.00 | 0.04 |
| 490 | 000498 | 山东路桥 | 86,500 | 521,595.00 | 0.04 |
| 491 | 600222 | 太龙药业 | 79,200 | 521,136.00 | 0.04 |
| 492 | 603895 | 天永智能 | 17,800 | 519,048.00 | 0.04 |
| 493 | 603439 | 三力制药 | 44,300 | 518,310.00 | 0.04 |
| 494 | 603729 | 龙韵股份 | 32,200 | 518,098.00 | 0.04 |
| 495 | 603976 | 正川股份 | 26,800 | 518,044.00 | 0.04 |
| 496 | 600551 | 时代出版 | 63,700 | 517,244.00 | 0.04 |
| 497 | 001201 | 东瑞股份 | 35,500 | 517,235.00 | 0.04 |

| | | | | | |
|-----|--------|------|---------|------------|------|
| 498 | 603755 | 日辰股份 | 14,100 | 517,047.00 | 0.04 |
| 499 | 001313 | 粤海饲料 | 70,500 | 516,060.00 | 0.04 |
| 500 | 600774 | 汉商集团 | 56,400 | 515,496.00 | 0.04 |
| 501 | 600873 | 梅花生物 | 50,800 | 514,604.00 | 0.04 |
| 502 | 688718 | 唯赛勃 | 39,254 | 513,442.32 | 0.04 |
| 503 | 605266 | 健之佳 | 26,700 | 513,174.00 | 0.04 |
| 504 | 600981 | 苏豪汇鸿 | 163,100 | 512,134.00 | 0.04 |
| 505 | 603020 | 爱普股份 | 50,400 | 511,056.00 | 0.04 |
| 506 | 002615 | 哈尔斯 | 66,500 | 510,055.00 | 0.04 |
| 507 | 603079 | 圣达生物 | 28,700 | 508,564.00 | 0.04 |
| 508 | 003039 | 顺控发展 | 31,900 | 508,167.00 | 0.04 |
| 509 | 300916 | 朗特智能 | 15,500 | 508,090.00 | 0.04 |
| 510 | 605167 | 利柏特 | 30,900 | 507,687.00 | 0.04 |
| 511 | 001299 | 美能能源 | 34,500 | 507,495.00 | 0.04 |
| 512 | 603615 | 茶花股份 | 21,700 | 507,346.00 | 0.04 |
| 513 | 300434 | 金石亚药 | 49,300 | 506,804.00 | 0.04 |
| 514 | 600097 | 开创国际 | 44,600 | 506,656.00 | 0.04 |
| 515 | 688613 | 奥精医疗 | 24,936 | 506,450.16 | 0.04 |
| 516 | 603866 | 桃李面包 | 96,200 | 506,012.00 | 0.04 |
| 517 | 000702 | 正虹科技 | 75,700 | 505,676.00 | 0.04 |
| 518 | 688435 | 英方软件 | 10,809 | 505,536.93 | 0.04 |
| 519 | 600874 | 创业环保 | 85,100 | 505,494.00 | 0.04 |
| 520 | 600579 | 中化装备 | 60,900 | 505,470.00 | 0.04 |
| 521 | 605001 | 威奥股份 | 66,200 | 505,106.00 | 0.04 |
| 522 | 601598 | 中国外运 | 83,300 | 504,798.00 | 0.04 |
| 523 | 002330 | 得利斯 | 104,100 | 503,844.00 | 0.04 |
| 524 | 688119 | 中钢洛耐 | 90,118 | 503,759.62 | 0.04 |
| 525 | 300927 | 江天化学 | 21,600 | 503,496.00 | 0.04 |
| 526 | 605008 | 长鸿高科 | 35,200 | 502,304.00 | 0.04 |
| 527 | 001317 | 三羊马 | 9,100 | 501,501.00 | 0.04 |
| 528 | 603566 | 普莱柯 | 40,300 | 500,929.00 | 0.04 |
| 529 | 300964 | 本川智能 | 9,000 | 500,400.00 | 0.04 |
| 530 | 000088 | 盐田港 | 111,200 | 494,840.00 | 0.04 |
| 531 | 603199 | 九华旅游 | 13,300 | 488,908.00 | 0.04 |
| 532 | 601330 | 绿色动力 | 72,600 | 488,598.00 | 0.04 |
| 533 | 603116 | 红蜻蜓 | 79,100 | 484,883.00 | 0.04 |
| 534 | 605300 | 佳禾食品 | 41,470 | 481,052.00 | 0.04 |
| 535 | 600628 | 新世界 | 61,200 | 481,032.00 | 0.04 |
| 536 | 002166 | 莱茵生物 | 55,500 | 468,975.00 | 0.04 |
| 537 | 002233 | 塔牌集团 | 51,200 | 461,312.00 | 0.04 |
| 538 | 300239 | 东宝生物 | 78,600 | 460,596.00 | 0.04 |
| 539 | 300550 | 和仁科技 | 31,600 | 458,516.00 | 0.03 |
| 540 | 603833 | 欧派家居 | 8,800 | 458,392.00 | 0.03 |

| | | | | | |
|-----|--------|-------|---------|------------|------|
| 541 | 002763 | 汇洁股份 | 63,400 | 457,748.00 | 0.03 |
| 542 | 301122 | 采纳股份 | 17,500 | 456,050.00 | 0.03 |
| 543 | 603053 | 成都燃气 | 47,100 | 452,160.00 | 0.03 |
| 544 | 001896 | 豫能控股 | 86,900 | 451,880.00 | 0.03 |
| 545 | 603639 | 海利尔 | 35,500 | 450,850.00 | 0.03 |
| 546 | 600057 | 厦门象屿 | 50,800 | 432,816.00 | 0.03 |
| 547 | 300780 | 德恩精工 | 22,300 | 429,944.00 | 0.03 |
| 548 | 600197 | 伊力特 | 31,000 | 429,040.00 | 0.03 |
| 549 | 603808 | 歌力思 | 49,700 | 423,444.00 | 0.03 |
| 550 | 688689 | 银河微电 | 14,866 | 421,897.08 | 0.03 |
| 551 | 301115 | 联检科技 | 26,500 | 418,965.00 | 0.03 |
| 552 | 002887 | 绿茵生态 | 44,600 | 417,456.00 | 0.03 |
| 553 | 601107 | 四川成渝 | 68,500 | 416,480.00 | 0.03 |
| 554 | 603182 | 嘉华股份 | 26,200 | 414,484.00 | 0.03 |
| 555 | 000586 | 汇源通信 | 30,600 | 414,018.00 | 0.03 |
| 556 | 600901 | 江苏金租 | 67,300 | 411,876.00 | 0.03 |
| 557 | 688659 | 元琛科技 | 43,485 | 410,933.25 | 0.03 |
| 558 | 603041 | 美思德 | 34,100 | 410,905.00 | 0.03 |
| 559 | 688256 | 寒武纪 | 303 | 410,731.65 | 0.03 |
| 560 | 300864 | 南大环境 | 20,800 | 410,176.00 | 0.03 |
| 561 | 300335 | 迪森股份 | 71,200 | 410,112.00 | 0.03 |
| 562 | 600128 | 苏豪弘业 | 37,300 | 409,927.00 | 0.03 |
| 563 | 002884 | 凌霄泵业 | 23,100 | 408,639.00 | 0.03 |
| 564 | 000151 | 中成股份 | 34,300 | 407,484.00 | 0.03 |
| 565 | 688098 | 申联生物 | 45,850 | 407,148.00 | 0.03 |
| 566 | 300105 | 龙源技术 | 56,800 | 406,688.00 | 0.03 |
| 567 | 001319 | 铭科精技 | 14,800 | 406,556.00 | 0.03 |
| 568 | 605228 | 神通科技 | 27,200 | 406,096.00 | 0.03 |
| 569 | 300590 | 移为通信 | 32,000 | 405,760.00 | 0.03 |
| 570 | 600727 | 鲁北化工 | 59,300 | 405,612.00 | 0.03 |
| 571 | 600379 | 宝光股份 | 34,700 | 404,602.00 | 0.03 |
| 572 | 600235 | 民丰特纸 | 59,400 | 403,920.00 | 0.03 |
| 573 | 300583 | 赛托生物 | 29,500 | 403,855.00 | 0.03 |
| 574 | 002972 | 科安达 | 33,700 | 402,715.00 | 0.03 |
| 575 | 002663 | 普邦股份 | 212,200 | 401,058.00 | 0.03 |
| 576 | 603066 | 音飞储存 | 37,300 | 400,975.00 | 0.03 |
| 577 | 000573 | 粤宏远 A | 97,000 | 400,610.00 | 0.03 |
| 578 | 002830 | 名雕股份 | 20,500 | 399,750.00 | 0.03 |
| 579 | 000553 | 安道麦 A | 72,900 | 399,492.00 | 0.03 |
| 580 | 603180 | 金牌家居 | 19,500 | 397,605.00 | 0.03 |
| 581 | 600768 | 宁波富邦 | 28,400 | 397,600.00 | 0.03 |
| 582 | 688030 | 山石网科 | 21,781 | 395,760.77 | 0.03 |
| 583 | 300883 | 龙利得 | 58,500 | 394,875.00 | 0.03 |

| | | | | | |
|-----|--------|-------|---------|------------|------|
| 584 | 301499 | 维科精密 | 13,400 | 394,362.00 | 0.03 |
| 585 | 688288 | 鸿泉技术 | 14,700 | 394,107.00 | 0.03 |
| 586 | 003003 | 天元股份 | 29,800 | 393,956.00 | 0.03 |
| 587 | 002905 | 金逸影视 | 34,800 | 393,240.00 | 0.03 |
| 588 | 688171 | 纬德信息 | 8,413 | 392,550.58 | 0.03 |
| 589 | 300787 | 海能实业 | 33,400 | 392,450.00 | 0.03 |
| 590 | 688551 | 科威尔 | 10,652 | 392,313.16 | 0.03 |
| 591 | 002386 | 天原股份 | 72,100 | 391,503.00 | 0.03 |
| 592 | 300891 | 惠云钛业 | 44,400 | 390,720.00 | 0.03 |
| 593 | 603585 | 苏利股份 | 20,700 | 390,402.00 | 0.03 |
| 594 | 600830 | 香溢融通 | 40,700 | 389,499.00 | 0.03 |
| 595 | 301192 | 泰祥股份 | 13,100 | 388,939.00 | 0.03 |
| 596 | 300675 | 建科院 | 24,900 | 388,938.00 | 0.03 |
| 597 | 300214 | 日科化学 | 58,200 | 388,776.00 | 0.03 |
| 598 | 600598 | 北大荒 | 26,000 | 388,700.00 | 0.03 |
| 599 | 603801 | 志邦家居 | 42,400 | 387,960.00 | 0.03 |
| 600 | 603908 | 牧高笛 | 16,600 | 387,610.00 | 0.03 |
| 601 | 300942 | 易瑞生物 | 41,100 | 386,751.00 | 0.03 |
| 602 | 002840 | 华统股份 | 40,200 | 386,724.00 | 0.03 |
| 603 | 002014 | 永新股份 | 32,400 | 386,208.00 | 0.03 |
| 604 | 002613 | 北玻股份 | 103,600 | 385,392.00 | 0.03 |
| 605 | 301279 | 金道科技 | 11,100 | 384,060.00 | 0.03 |
| 606 | 688010 | 福光股份 | 12,337 | 383,927.44 | 0.03 |
| 607 | 002661 | 克明食品 | 42,000 | 383,880.00 | 0.03 |
| 608 | 688071 | 华依科技 | 11,571 | 383,810.07 | 0.03 |
| 609 | 601158 | 重庆水务 | 85,800 | 383,526.00 | 0.03 |
| 610 | 600620 | 天宸股份 | 58,900 | 382,850.00 | 0.03 |
| 611 | 603587 | 地素时尚 | 28,600 | 382,096.00 | 0.03 |
| 612 | 600496 | 精工钢构 | 91,900 | 381,385.00 | 0.03 |
| 613 | 603599 | 广信股份 | 33,200 | 381,136.00 | 0.03 |
| 614 | 600135 | 乐凯胶片 | 36,900 | 380,808.00 | 0.03 |
| 615 | 301286 | 侨源股份 | 9,000 | 380,610.00 | 0.03 |
| 616 | 605003 | 众望布艺 | 10,700 | 380,385.00 | 0.03 |
| 617 | 002382 | 蓝帆医疗 | 67,900 | 380,240.00 | 0.03 |
| 618 | 603519 | 立霸股份 | 31,600 | 380,148.00 | 0.03 |
| 619 | 000539 | 粤电力 A | 86,000 | 380,120.00 | 0.03 |
| 620 | 603395 | 红四方 | 13,000 | 379,990.00 | 0.03 |
| 621 | 301038 | 深水规院 | 16,200 | 379,890.00 | 0.03 |
| 622 | 300892 | 品渥食品 | 12,500 | 379,625.00 | 0.03 |
| 623 | 000019 | 深粮控股 | 54,600 | 379,470.00 | 0.03 |
| 623 | 600287 | 苏豪时尚 | 69,500 | 379,470.00 | 0.03 |
| 624 | 003000 | 劲仔食品 | 33,300 | 379,287.00 | 0.03 |
| 625 | 603877 | 太平鸟 | 26,100 | 379,233.00 | 0.03 |

| | | | | | |
|-----|--------|------|---------|------------|------|
| 626 | 300194 | 福安药业 | 85,600 | 379,208.00 | 0.03 |
| 627 | 601139 | 深圳燃气 | 57,400 | 378,840.00 | 0.03 |
| 628 | 688136 | 科兴制药 | 11,961 | 378,804.87 | 0.03 |
| 629 | 603589 | 口子窖 | 12,600 | 378,630.00 | 0.03 |
| 630 | 601228 | 广州港 | 116,800 | 378,432.00 | 0.03 |
| 631 | 300813 | 泰林生物 | 15,400 | 378,378.00 | 0.03 |
| 632 | 688335 | 复洁科技 | 14,034 | 378,356.64 | 0.03 |
| 633 | 688631 | 莱斯信息 | 5,546 | 377,571.68 | 0.03 |
| 634 | 605222 | 起帆电缆 | 20,500 | 376,995.00 | 0.03 |
| 635 | 000159 | 国际实业 | 64,400 | 372,232.00 | 0.03 |
| 636 | 000401 | 金隅冀东 | 84,300 | 371,763.00 | 0.03 |
| 637 | 300039 | 上海凯宝 | 61,600 | 371,448.00 | 0.03 |
| 638 | 688667 | 菱电电控 | 5,245 | 369,352.90 | 0.03 |
| 639 | 688090 | 瑞松科技 | 8,256 | 367,226.88 | 0.03 |
| 640 | 688480 | 赛恩斯 | 7,125 | 366,866.25 | 0.03 |
| 641 | 003027 | 同兴科技 | 16,400 | 365,720.00 | 0.03 |
| 642 | 688409 | 富创精密 | 5,372 | 362,072.80 | 0.03 |
| 643 | 688603 | 天承科技 | 4,742 | 355,460.32 | 0.03 |
| 644 | 300694 | 鑫湖股份 | 29,300 | 353,944.00 | 0.03 |
| 645 | 601975 | 招商南油 | 116,300 | 351,226.00 | 0.03 |
| 646 | 002694 | 顾地科技 | 93,200 | 350,432.00 | 0.03 |
| 647 | 600529 | 山东药玻 | 17,000 | 338,810.00 | 0.03 |
| 648 | 301047 | 义翘神州 | 5,000 | 338,000.00 | 0.03 |
| 649 | 600582 | 天地科技 | 57,600 | 335,808.00 | 0.03 |
| 650 | 688786 | 悦安新材 | 11,902 | 335,755.42 | 0.03 |
| 651 | 603195 | 公牛集团 | 8,200 | 334,806.00 | 0.03 |
| 652 | 300838 | 浙江力诺 | 21,300 | 324,825.00 | 0.02 |
| 653 | 600323 | 瀚蓝环境 | 10,900 | 311,740.00 | 0.02 |
| 654 | 600976 | 健民集团 | 9,200 | 308,844.00 | 0.02 |
| 655 | 603029 | 天鹅股份 | 16,900 | 308,256.00 | 0.02 |
| 656 | 603161 | 科华控股 | 22,400 | 307,552.00 | 0.02 |
| 657 | 002880 | 卫光生物 | 12,000 | 306,000.00 | 0.02 |
| 658 | 002267 | 陕天然气 | 40,300 | 303,459.00 | 0.02 |
| 659 | 603727 | 博迈科 | 21,700 | 303,366.00 | 0.02 |
| 660 | 002012 | 凯恩股份 | 47,000 | 303,150.00 | 0.02 |
| 661 | 001322 | 箭牌家居 | 33,000 | 292,710.00 | 0.02 |
| 662 | 300986 | 志特新材 | 26,100 | 291,798.00 | 0.02 |
| 663 | 002275 | 桂林三金 | 20,600 | 290,460.00 | 0.02 |
| 664 | 001213 | 中铁特货 | 70,000 | 283,500.00 | 0.02 |
| 665 | 688216 | 气派科技 | 12,716 | 283,312.48 | 0.02 |
| 666 | 301100 | 风光股份 | 13,200 | 281,292.00 | 0.02 |
| 667 | 603506 | 南都物业 | 21,500 | 280,790.00 | 0.02 |
| 668 | 000059 | 华锦股份 | 52,400 | 280,340.00 | 0.02 |

| | | | | | |
|-----|--------|------|--------|------------|------|
| 669 | 600099 | 林海股份 | 26,800 | 280,060.00 | 0.02 |
| 670 | 603787 | 新日股份 | 19,900 | 279,794.00 | 0.02 |
| 671 | 688118 | 普元信息 | 10,895 | 278,040.40 | 0.02 |
| 672 | 603285 | 键邦股份 | 11,400 | 277,704.00 | 0.02 |
| 673 | 688557 | 兰剑智能 | 7,622 | 277,669.46 | 0.02 |
| 674 | 605259 | 绿田机械 | 12,400 | 277,512.00 | 0.02 |
| 675 | 002774 | 快意电梯 | 29,900 | 277,472.00 | 0.02 |
| 676 | 300425 | 中建环能 | 55,600 | 275,220.00 | 0.02 |
| 677 | 300865 | 大宏立 | 10,100 | 275,023.00 | 0.02 |
| 678 | 603637 | 镇海股份 | 25,300 | 275,011.00 | 0.02 |
| 679 | 301218 | 华是科技 | 11,600 | 274,224.00 | 0.02 |
| 680 | 002408 | 齐翔腾达 | 56,100 | 273,768.00 | 0.02 |
| 681 | 688737 | 中自科技 | 12,192 | 273,588.48 | 0.02 |
| 682 | 688285 | 高铁电气 | 31,499 | 273,411.32 | 0.02 |
| 683 | 603916 | 苏博特 | 28,900 | 273,394.00 | 0.02 |
| 684 | 301258 | 富士莱 | 8,400 | 273,000.00 | 0.02 |
| 685 | 300417 | 南华仪器 | 19,500 | 272,805.00 | 0.02 |
| 686 | 688616 | 西力科技 | 22,259 | 272,227.57 | 0.02 |
| 687 | 300365 | 恒华科技 | 43,000 | 271,760.00 | 0.02 |
| 688 | 600350 | 山东高速 | 27,800 | 271,050.00 | 0.02 |
| 689 | 603351 | 威尔药业 | 10,400 | 270,608.00 | 0.02 |
| 690 | 603033 | 三维股份 | 25,000 | 270,250.00 | 0.02 |
| 691 | 002722 | 物产金轮 | 18,000 | 270,180.00 | 0.02 |
| 692 | 300148 | 天舟文化 | 61,500 | 269,985.00 | 0.02 |
| 693 | 002296 | 辉煌科技 | 24,100 | 269,920.00 | 0.02 |
| 694 | 300387 | 富邦科技 | 31,700 | 269,767.00 | 0.02 |
| 695 | 600834 | 申通地铁 | 31,800 | 269,664.00 | 0.02 |
| 696 | 002995 | 天地在线 | 16,300 | 269,276.00 | 0.02 |
| 697 | 600062 | 华润双鹤 | 14,700 | 268,863.00 | 0.02 |
| 698 | 300405 | 科隆股份 | 42,100 | 268,598.00 | 0.02 |
| 699 | 301068 | 大地海洋 | 10,200 | 268,464.00 | 0.02 |
| 700 | 300691 | 联合光电 | 15,500 | 267,685.00 | 0.02 |
| 701 | 002991 | 甘源食品 | 4,700 | 267,477.00 | 0.02 |
| 702 | 300369 | 绿盟科技 | 35,700 | 267,036.00 | 0.02 |
| 703 | 301276 | 嘉曼服饰 | 8,900 | 266,822.00 | 0.02 |
| 704 | 002172 | 澳洋健康 | 67,200 | 266,784.00 | 0.02 |
| 705 | 002786 | 银宝山新 | 31,000 | 266,600.00 | 0.02 |
| 706 | 300439 | 美康生物 | 27,000 | 265,950.00 | 0.02 |
| 707 | 600876 | 凯盛新能 | 26,900 | 265,234.00 | 0.02 |
| 708 | 001324 | 长青科技 | 14,700 | 265,188.00 | 0.02 |
| 709 | 603810 | 丰山集团 | 16,600 | 265,102.00 | 0.02 |
| 710 | 601928 | 凤凰传媒 | 26,400 | 265,056.00 | 0.02 |
| 711 | 600897 | 厦门空港 | 15,400 | 264,880.00 | 0.02 |

| | | | | | |
|-----|--------|------|--------|------------|------|
| 712 | 000089 | 深圳机场 | 37,800 | 264,222.00 | 0.02 |
| 713 | 603717 | 天域生物 | 33,700 | 264,208.00 | 0.02 |
| 714 | 002399 | 海普瑞 | 22,400 | 264,096.00 | 0.02 |
| 715 | 002111 | 威海广泰 | 25,100 | 264,052.00 | 0.02 |
| 716 | 003038 | 鑫铂股份 | 16,700 | 263,860.00 | 0.02 |
| 717 | 002731 | 萃华珠宝 | 21,000 | 263,760.00 | 0.02 |
| 718 | 603826 | 坤彩科技 | 15,500 | 263,500.00 | 0.02 |
| 719 | 603307 | 扬州金泉 | 6,700 | 263,377.00 | 0.02 |
| 720 | 300939 | 秋田微 | 7,600 | 262,048.00 | 0.02 |
| 721 | 603725 | 天安新材 | 28,200 | 260,850.00 | 0.02 |
| 722 | 600746 | 江苏索普 | 37,900 | 260,752.00 | 0.02 |
| 723 | 002677 | 浙江美大 | 31,200 | 260,520.00 | 0.02 |
| 724 | 600785 | 新华百货 | 19,200 | 260,160.00 | 0.02 |
| 725 | 001333 | 光华股份 | 12,100 | 260,150.00 | 0.02 |
| 726 | 600250 | 南京商旅 | 22,600 | 260,126.00 | 0.02 |
| 727 | 000757 | 浩物股份 | 53,400 | 260,058.00 | 0.02 |
| 728 | 600561 | 江西长运 | 40,100 | 259,848.00 | 0.02 |
| 729 | 605089 | 味知香 | 10,200 | 259,692.00 | 0.02 |
| 730 | 688350 | 富淼科技 | 10,091 | 259,641.43 | 0.02 |
| 731 | 603811 | 诚意药业 | 24,700 | 259,350.00 | 0.02 |
| 732 | 301106 | 骏成科技 | 8,700 | 258,999.00 | 0.02 |
| 733 | 603276 | 恒兴新材 | 15,600 | 258,960.00 | 0.02 |
| 734 | 300512 | 中亚股份 | 27,200 | 258,944.00 | 0.02 |
| 735 | 605098 | 行动教育 | 6,200 | 258,912.00 | 0.02 |
| 736 | 002835 | 同为股份 | 15,800 | 258,804.00 | 0.02 |
| 737 | 603183 | 建研院 | 60,000 | 258,600.00 | 0.02 |
| 738 | 301337 | 亚华电子 | 9,400 | 258,594.00 | 0.02 |
| 739 | 002064 | 华峰化学 | 23,500 | 258,500.00 | 0.02 |
| 740 | 002016 | 世荣兆业 | 44,700 | 258,366.00 | 0.02 |
| 741 | 002393 | 力生制药 | 11,900 | 258,349.00 | 0.02 |
| 742 | 603085 | 天成自控 | 21,800 | 258,330.00 | 0.02 |
| 743 | 002968 | 新大正 | 21,200 | 257,792.00 | 0.02 |
| 744 | 603896 | 寿仙谷 | 13,300 | 257,754.00 | 0.02 |
| 745 | 002985 | 北摩高科 | 8,100 | 257,013.00 | 0.02 |
| 746 | 600548 | 深高速 | 29,200 | 256,960.00 | 0.02 |
| 747 | 600229 | 城市传媒 | 40,500 | 256,770.00 | 0.02 |
| 748 | 002535 | 林州重机 | 66,100 | 256,468.00 | 0.02 |
| 749 | 301314 | 科瑞思 | 6,100 | 256,322.00 | 0.02 |
| 750 | 002909 | 集泰股份 | 37,600 | 256,056.00 | 0.02 |
| 751 | 600510 | 黑牡丹 | 30,500 | 255,895.00 | 0.02 |
| 752 | 603059 | 倍加洁 | 8,500 | 255,680.00 | 0.02 |
| 753 | 300958 | 建工修复 | 20,600 | 255,646.00 | 0.02 |
| 754 | 300126 | 锐奇股份 | 29,800 | 255,088.00 | 0.02 |

| | | | | | |
|-----|--------|------|--------|------------|------|
| 755 | 600993 | 马应龙 | 9,100 | 254,800.00 | 0.02 |
| 756 | 600476 | 湘邮科技 | 15,900 | 254,559.00 | 0.02 |
| 757 | 001228 | 永泰运 | 9,700 | 254,528.00 | 0.02 |
| 758 | 002614 | 奥佳华 | 34,800 | 254,388.00 | 0.02 |
| 759 | 603373 | 安邦护卫 | 6,700 | 254,332.00 | 0.02 |
| 760 | 003008 | 开普检测 | 11,800 | 254,290.00 | 0.02 |
| 761 | 002637 | 赞宇科技 | 24,800 | 254,200.00 | 0.02 |
| 762 | 002982 | 湘佳股份 | 18,500 | 254,190.00 | 0.02 |
| 763 | 601033 | 永兴股份 | 16,800 | 254,184.00 | 0.02 |
| 764 | 301063 | 海锅股份 | 10,400 | 253,864.00 | 0.02 |
| 765 | 300636 | 同和药业 | 33,800 | 253,838.00 | 0.02 |
| 766 | 002328 | 新朋股份 | 38,400 | 253,824.00 | 0.02 |
| 767 | 603551 | 奥普科技 | 21,900 | 253,821.00 | 0.02 |
| 768 | 002144 | 宏达高科 | 20,000 | 253,800.00 | 0.02 |
| 769 | 603132 | 金徽股份 | 17,300 | 253,791.00 | 0.02 |
| 770 | 002659 | 凯文教育 | 43,300 | 253,738.00 | 0.02 |
| 771 | 300514 | 友讯达 | 19,200 | 253,632.00 | 0.02 |
| 772 | 600054 | 黄山旅游 | 22,400 | 253,568.00 | 0.02 |
| 773 | 601952 | 苏垦农发 | 27,800 | 253,536.00 | 0.02 |
| 774 | 603235 | 天新药业 | 9,400 | 253,518.00 | 0.02 |
| 775 | 300869 | 康泰医学 | 16,900 | 253,500.00 | 0.02 |
| 776 | 000554 | 泰山石油 | 39,100 | 253,368.00 | 0.02 |
| 777 | 600386 | 北巴传媒 | 57,700 | 253,303.00 | 0.02 |
| 778 | 300534 | 陇神戎发 | 26,700 | 253,116.00 | 0.02 |
| 779 | 603279 | 景津装备 | 15,000 | 253,050.00 | 0.02 |
| 780 | 301383 | 天键股份 | 7,100 | 253,044.00 | 0.02 |
| 781 | 002357 | 富临运业 | 23,600 | 252,992.00 | 0.02 |
| 782 | 600371 | 万向德农 | 29,000 | 252,880.00 | 0.02 |
| 783 | 301378 | 通达海 | 8,900 | 252,760.00 | 0.02 |
| 784 | 003037 | 三和管桩 | 31,200 | 252,720.00 | 0.02 |
| 785 | 688561 | 奇安信 | 7,099 | 252,582.42 | 0.02 |
| 786 | 603577 | 汇金通 | 24,000 | 252,480.00 | 0.02 |
| 787 | 300982 | 苏文电能 | 12,500 | 252,375.00 | 0.02 |
| 788 | 301568 | 思泰克 | 5,200 | 252,356.00 | 0.02 |
| 789 | 301281 | 科源制药 | 8,600 | 251,980.00 | 0.02 |
| 790 | 301268 | 铭利达 | 13,800 | 251,574.00 | 0.02 |
| 791 | 688623 | 二元科技 | 2,677 | 251,370.30 | 0.02 |
| 792 | 688393 | 安必平 | 10,605 | 251,232.45 | 0.02 |
| 793 | 601388 | 怡球资源 | 83,400 | 251,034.00 | 0.02 |
| 794 | 300599 | 雄塑科技 | 30,800 | 251,020.00 | 0.02 |
| 795 | 002879 | 长缆科技 | 13,500 | 250,695.00 | 0.02 |
| 796 | 688229 | 博睿数据 | 3,992 | 250,218.56 | 0.02 |
| 797 | 688295 | 中复神鹰 | 7,608 | 249,618.48 | 0.02 |

| | | | | | |
|-----|--------|------|--------|------------|------|
| 798 | 300100 | 双林股份 | 6,300 | 249,606.00 | 0.02 |
| 799 | 301027 | 华蓝集团 | 13,500 | 248,535.00 | 0.02 |
| 800 | 301175 | 中科环保 | 41,900 | 247,629.00 | 0.02 |
| 801 | 688356 | 键凯科技 | 3,006 | 247,093.20 | 0.02 |
| 802 | 605299 | 舒华体育 | 21,500 | 247,035.00 | 0.02 |
| 803 | 600420 | 国药现代 | 24,400 | 246,440.00 | 0.02 |
| 804 | 688170 | 德龙激光 | 7,826 | 246,205.96 | 0.02 |
| 805 | 002390 | 信邦制药 | 75,600 | 243,432.00 | 0.02 |
| 806 | 600816 | 建元信托 | 86,000 | 243,380.00 | 0.02 |
| 807 | 002454 | 松芝股份 | 27,900 | 243,009.00 | 0.02 |
| 808 | 000966 | 长源电力 | 56,700 | 242,109.00 | 0.02 |
| 809 | 688662 | 富信科技 | 4,701 | 240,926.25 | 0.02 |
| 810 | 688226 | 威腾电气 | 6,490 | 240,779.00 | 0.02 |
| 811 | 600597 | 光明乳业 | 29,200 | 236,228.00 | 0.02 |
| 812 | 688326 | 经纬恒润 | 1,986 | 233,355.00 | 0.02 |
| 813 | 688377 | 迪威尔 | 6,327 | 232,200.90 | 0.02 |
| 814 | 688323 | 瑞华泰 | 10,298 | 231,807.98 | 0.02 |
| 815 | 000985 | 大庆华科 | 12,100 | 231,231.00 | 0.02 |
| 816 | 002079 | 苏州固锴 | 23,800 | 227,290.00 | 0.02 |
| 817 | 002003 | 伟星股份 | 21,400 | 226,840.00 | 0.02 |
| 818 | 688819 | 天能股份 | 6,792 | 225,630.24 | 0.02 |
| 819 | 001229 | 魅视科技 | 5,100 | 221,442.00 | 0.02 |
| 820 | 601016 | 节能风电 | 74,600 | 220,070.00 | 0.02 |
| 821 | 301239 | 普瑞眼科 | 6,600 | 217,074.00 | 0.02 |
| 822 | 600908 | 无锡银行 | 36,500 | 216,445.00 | 0.02 |
| 823 | 002038 | 双鹭药业 | 29,100 | 214,467.00 | 0.02 |
| 824 | 601038 | 一拖股份 | 15,100 | 213,967.00 | 0.02 |
| 825 | 300349 | 金卡智能 | 13,500 | 211,005.00 | 0.02 |
| 826 | 603151 | 邦基科技 | 11,700 | 210,834.00 | 0.02 |
| 827 | 002863 | 今飞凯达 | 35,800 | 210,146.00 | 0.02 |
| 828 | 002034 | 旺能环境 | 13,200 | 209,880.00 | 0.02 |
| 829 | 688023 | 安恒信息 | 4,079 | 209,701.39 | 0.02 |
| 830 | 600299 | 安迪苏 | 23,200 | 208,104.00 | 0.02 |
| 831 | 000848 | 承德露露 | 24,200 | 205,700.00 | 0.02 |
| 832 | 600751 | 海航科技 | 53,200 | 203,756.00 | 0.02 |
| 833 | 002662 | 峰璟股份 | 50,400 | 202,608.00 | 0.02 |
| 834 | 301193 | 家联科技 | 8,800 | 189,816.00 | 0.01 |
| 835 | 300176 | 鸿特科技 | 27,600 | 184,092.00 | 0.01 |
| 836 | 600328 | 中盐化工 | 22,200 | 182,928.00 | 0.01 |
| 837 | 000828 | 东莞控股 | 16,800 | 180,768.00 | 0.01 |
| 838 | 000031 | 大悦城 | 63,400 | 178,788.00 | 0.01 |
| 839 | 600395 | 盘江股份 | 38,200 | 178,012.00 | 0.01 |
| 840 | 301338 | 凯格精机 | 2,000 | 176,220.00 | 0.01 |

| | | | | | |
|-----|--------|------|--------|------------|------|
| 841 | 600085 | 同仁堂 | 5,440 | 175,494.40 | 0.01 |
| 842 | 300461 | 田中精机 | 9,100 | 173,628.00 | 0.01 |
| 843 | 601368 | 绿城水务 | 34,200 | 169,632.00 | 0.01 |
| 844 | 600148 | 长春一东 | 8,600 | 168,302.00 | 0.01 |
| 845 | 601156 | 东航物流 | 9,100 | 167,531.00 | 0.01 |
| 846 | 301097 | 天益医疗 | 3,200 | 165,184.00 | 0.01 |
| 847 | 000750 | 国海证券 | 38,700 | 164,088.00 | 0.01 |
| 848 | 600310 | 广西能源 | 42,800 | 163,068.00 | 0.01 |
| 849 | 603057 | 紫燕食品 | 7,800 | 158,652.00 | 0.01 |
| 850 | 000789 | 万年青 | 30,300 | 158,469.00 | 0.01 |
| 851 | 002551 | 尚荣医疗 | 43,100 | 157,315.00 | 0.01 |
| 852 | 300149 | 睿智医药 | 15,700 | 150,092.00 | 0.01 |
| 853 | 603332 | 苏州龙杰 | 10,700 | 148,516.00 | 0.01 |
| 854 | 301587 | 中瑞股份 | 6,200 | 145,080.00 | 0.01 |
| 855 | 688079 | 美迪凯 | 12,781 | 144,680.92 | 0.01 |
| 856 | 300334 | 津膜科技 | 20,700 | 144,072.00 | 0.01 |
| 857 | 603661 | 恒林股份 | 4,500 | 144,045.00 | 0.01 |
| 858 | 605258 | 协和电子 | 4,600 | 143,842.00 | 0.01 |
| 859 | 301548 | 崇德科技 | 2,600 | 143,806.00 | 0.01 |
| 860 | 300853 | 申昊科技 | 6,900 | 142,968.00 | 0.01 |
| 861 | 688358 | 祥生医疗 | 4,737 | 142,583.70 | 0.01 |
| 862 | 300294 | 博雅生物 | 6,300 | 142,380.00 | 0.01 |
| 863 | 688618 | 三旺通信 | 5,314 | 141,671.24 | 0.01 |
| 864 | 688612 | 威迈斯 | 4,279 | 141,078.63 | 0.01 |
| 865 | 301132 | 满坤科技 | 4,200 | 139,860.00 | 0.01 |
| 866 | 600303 | 曙光股份 | 42,900 | 139,854.00 | 0.01 |
| 867 | 300829 | 金丹科技 | 8,400 | 139,356.00 | 0.01 |
| 868 | 603970 | 中农立华 | 10,800 | 138,888.00 | 0.01 |
| 869 | 603737 | 三棵树 | 3,000 | 138,810.00 | 0.01 |
| 870 | 001239 | 永达股份 | 8,500 | 138,720.00 | 0.01 |
| 871 | 300746 | 汉嘉数智 | 10,900 | 138,103.00 | 0.01 |
| 872 | 300246 | 宝莱特 | 17,000 | 137,700.00 | 0.01 |
| 873 | 603102 | 百合股份 | 3,200 | 137,504.00 | 0.01 |
| 874 | 300994 | 久祺股份 | 8,700 | 137,373.00 | 0.01 |
| 875 | 000576 | 甘化科工 | 13,000 | 136,890.00 | 0.01 |
| 876 | 002809 | 红墙股份 | 12,800 | 136,832.00 | 0.01 |
| 877 | 301163 | 宏德股份 | 5,100 | 136,629.00 | 0.01 |
| 878 | 301108 | 洁雅股份 | 4,100 | 136,366.00 | 0.01 |
| 879 | 688489 | 三未信安 | 2,980 | 136,215.80 | 0.01 |
| 880 | 603076 | 乐惠国际 | 5,800 | 135,952.00 | 0.01 |
| 881 | 301512 | 智信精密 | 3,100 | 135,594.00 | 0.01 |
| 882 | 688468 | 科美诊断 | 18,429 | 135,268.86 | 0.01 |
| 883 | 603028 | 赛福天 | 14,500 | 135,140.00 | 0.01 |

| | | | | | |
|-----|--------|-------|--------|------------|------|
| 884 | 000565 | 渝三峡 A | 18,500 | 135,050.00 | 0.01 |
| 885 | 002873 | 新天药业 | 13,600 | 134,912.00 | 0.01 |
| 886 | 600488 | 津药药业 | 32,900 | 134,561.00 | 0.01 |
| 887 | 002761 | 浙江建投 | 15,700 | 134,549.00 | 0.01 |
| 888 | 000803 | 山高环能 | 18,800 | 134,420.00 | 0.01 |
| 889 | 002324 | 普利特 | 8,400 | 134,316.00 | 0.01 |
| 890 | 002933 | 新兴装备 | 3,700 | 133,940.00 | 0.01 |
| 891 | 301176 | 逸豪新材 | 5,300 | 133,401.00 | 0.01 |
| 892 | 301051 | 信濠光电 | 6,800 | 133,280.00 | 0.01 |
| 893 | 300244 | 迪安诊断 | 8,400 | 133,140.00 | 0.01 |
| 894 | 000885 | 城发环境 | 9,700 | 133,084.00 | 0.01 |
| 895 | 002635 | 安洁科技 | 9,600 | 133,056.00 | 0.01 |
| 896 | 300154 | 瑞凌股份 | 13,500 | 132,975.00 | 0.01 |
| 897 | 603578 | 三星新材 | 11,000 | 132,880.00 | 0.01 |
| 898 | 301516 | 中远通 | 8,500 | 132,685.00 | 0.01 |
| 899 | 605108 | 同庆楼 | 6,900 | 132,618.00 | 0.01 |
| 900 | 300656 | 民德电子 | 6,000 | 132,120.00 | 0.01 |
| 901 | 301322 | 绿通科技 | 4,800 | 131,904.00 | 0.01 |
| 902 | 688203 | 海正生材 | 10,317 | 131,851.26 | 0.01 |
| 903 | 002385 | 大北农 | 32,900 | 131,600.00 | 0.01 |
| 904 | 301519 | 舜禹股份 | 9,800 | 131,516.00 | 0.01 |
| 905 | 688345 | 博力威 | 4,209 | 131,320.80 | 0.01 |
| 906 | 688597 | 煜邦电力 | 15,994 | 131,310.74 | 0.01 |
| 907 | 300668 | 杰恩设计 | 4,500 | 131,310.00 | 0.01 |
| 908 | 001223 | 欧克科技 | 2,700 | 131,166.00 | 0.01 |
| 909 | 688466 | 金科环境 | 8,059 | 131,119.93 | 0.01 |
| 910 | 688244 | 永信至诚 | 5,345 | 130,631.80 | 0.01 |
| 911 | 301189 | 奥尼电子 | 3,000 | 130,470.00 | 0.01 |
| 912 | 600448 | 华纺股份 | 41,400 | 130,410.00 | 0.01 |
| 913 | 600796 | 钱江生化 | 21,500 | 130,290.00 | 0.01 |
| 914 | 603722 | 阿科力 | 3,300 | 130,251.00 | 0.01 |
| 915 | 600987 | 航民股份 | 18,900 | 130,221.00 | 0.01 |
| 916 | 603273 | 天元智能 | 6,200 | 130,138.00 | 0.01 |
| 917 | 300485 | 赛升药业 | 12,300 | 130,134.00 | 0.01 |
| 918 | 002088 | 鲁阳节能 | 12,400 | 129,828.00 | 0.01 |
| 919 | 601886 | 江河集团 | 15,900 | 129,744.00 | 0.01 |
| 920 | 000791 | 甘肃能源 | 20,100 | 129,645.00 | 0.01 |
| 921 | 301156 | 美农生物 | 7,400 | 129,574.00 | 0.01 |
| 922 | 688349 | 三一重能 | 5,122 | 129,484.16 | 0.01 |
| 923 | 000607 | 华媒控股 | 31,200 | 129,480.00 | 0.01 |
| 924 | 605388 | 均瑶健康 | 17,400 | 129,456.00 | 0.01 |
| 925 | 600674 | 川投能源 | 9,300 | 129,270.00 | 0.01 |
| 926 | 300898 | 熊猫乳品 | 4,800 | 129,264.00 | 0.01 |

| | | | | | |
|-----|--------|------|--------|------------|------|
| 927 | 603051 | 鹿山新材 | 6,100 | 129,259.00 | 0.01 |
| 928 | 001358 | 兴欣新材 | 5,000 | 129,050.00 | 0.01 |
| 929 | 688633 | 星球石墨 | 5,449 | 129,032.32 | 0.01 |
| 930 | 605296 | 神农集团 | 4,400 | 129,008.00 | 0.01 |
| 931 | 002858 | 力盛体育 | 8,600 | 129,000.00 | 0.01 |
| 932 | 603324 | 盛剑科技 | 5,200 | 128,804.00 | 0.01 |
| 933 | 300789 | 唐源电气 | 5,600 | 128,800.00 | 0.01 |
| 934 | 301118 | 恒光股份 | 5,200 | 128,752.00 | 0.01 |
| 935 | 301459 | 丰茂股份 | 2,900 | 128,702.00 | 0.01 |
| 936 | 300755 | 华致酒行 | 7,300 | 128,626.00 | 0.01 |
| 937 | 300894 | 火星人 | 10,900 | 128,511.00 | 0.01 |
| 938 | 301130 | 西点药业 | 4,500 | 128,430.00 | 0.01 |
| 939 | 300428 | 立中集团 | 5,500 | 128,425.00 | 0.01 |
| 940 | 301578 | 辰奕智能 | 3,800 | 128,364.00 | 0.01 |
| 941 | 688693 | 锆威特 | 3,425 | 128,232.00 | 0.01 |
| 942 | 300849 | 锦盛新材 | 8,200 | 128,166.00 | 0.01 |
| 943 | 000637 | 茂化实华 | 29,800 | 128,140.00 | 0.01 |
| 944 | 603733 | 仙鹤股份 | 5,300 | 128,101.00 | 0.01 |
| 945 | 601678 | 滨化股份 | 30,200 | 128,048.00 | 0.01 |
| 946 | 300967 | 晓鸣股份 | 6,800 | 128,044.00 | 0.01 |
| 947 | 300713 | 英可瑞 | 7,400 | 128,020.00 | 0.01 |
| 948 | 600396 | 华电辽能 | 44,900 | 127,965.00 | 0.01 |
| 949 | 300653 | 正海生物 | 6,400 | 127,808.00 | 0.01 |
| 950 | 603310 | 巍华新材 | 7,600 | 127,756.00 | 0.01 |
| 951 | 300396 | 迪瑞医疗 | 9,900 | 127,710.00 | 0.01 |
| 952 | 603317 | 天味食品 | 10,200 | 127,704.00 | 0.01 |
| 953 | 001269 | 欧晶科技 | 5,300 | 127,624.00 | 0.01 |
| 954 | 002923 | 润都股份 | 10,500 | 127,575.00 | 0.01 |
| 955 | 603648 | 畅联股份 | 11,700 | 127,530.00 | 0.01 |
| 956 | 603839 | 安正时尚 | 15,600 | 127,452.00 | 0.01 |
| 957 | 300908 | 仲景食品 | 4,600 | 127,420.00 | 0.01 |
| 958 | 002174 | 游族网络 | 10,400 | 127,296.00 | 0.01 |
| 959 | 301059 | 金三江 | 10,100 | 127,260.00 | 0.01 |
| 960 | 600455 | 博通股份 | 4,900 | 127,253.00 | 0.01 |
| 961 | 688429 | 时创能源 | 9,712 | 127,130.08 | 0.01 |
| 962 | 603221 | 爱丽家居 | 9,700 | 127,070.00 | 0.01 |
| 963 | 301278 | 快可电子 | 3,800 | 127,034.00 | 0.01 |
| 964 | 301177 | 迪阿股份 | 4,400 | 127,028.00 | 0.01 |
| 965 | 002286 | 保龄宝 | 14,200 | 126,948.00 | 0.01 |
| 966 | 603609 | 禾丰股份 | 17,900 | 126,911.00 | 0.01 |
| 967 | 688115 | 思林杰 | 1,935 | 126,897.30 | 0.01 |
| 968 | 300642 | 透景生命 | 6,900 | 126,891.00 | 0.01 |
| 969 | 300947 | 德必集团 | 6,300 | 126,882.00 | 0.01 |

| | | | | | |
|-------|--------|------|--------|------------|------|
| 970 | 688045 | 必易微 | 3,279 | 126,864.51 | 0.01 |
| 971 | 600007 | 中国国贸 | 6,400 | 126,848.00 | 0.01 |
| 972 | 688600 | 皖仪科技 | 5,063 | 126,828.15 | 0.01 |
| 973 | 300625 | 三雄极光 | 10,700 | 126,795.00 | 0.01 |
| 974 | 603155 | 新亚强 | 7,400 | 126,762.00 | 0.01 |
| 975 | 300240 | 飞力达 | 16,800 | 126,672.00 | 0.01 |
| 975 | 603617 | 君禾股份 | 16,800 | 126,672.00 | 0.01 |
| 976 | 002331 | 皖通科技 | 14,200 | 126,664.00 | 0.01 |
| 977 | 300562 | 乐心医疗 | 9,500 | 126,635.00 | 0.01 |
| 978 | 605169 | 洪通燃气 | 9,600 | 126,528.00 | 0.01 |
| 979 | 300254 | 仟源医药 | 12,500 | 126,500.00 | 0.01 |
| 980 | 600356 | 恒丰纸业 | 14,400 | 126,432.00 | 0.01 |
| 981 | 002599 | 盛通股份 | 14,800 | 126,392.00 | 0.01 |
| 982 | 002037 | 保利联合 | 13,300 | 126,350.00 | 0.01 |
| 983 | 600679 | 上海凤凰 | 9,400 | 126,242.00 | 0.01 |
| 984 | 603938 | 三孚股份 | 6,600 | 126,126.00 | 0.01 |
| 985 | 301565 | 中仑新材 | 5,200 | 125,528.00 | 0.01 |
| 986 | 002427 | 尤夫股份 | 18,600 | 124,806.00 | 0.01 |
| 987 | 603230 | 内蒙新华 | 10,100 | 124,735.00 | 0.01 |
| 988 | 600778 | 友好集团 | 18,700 | 124,729.00 | 0.01 |
| 989 | 300085 | 银之杰 | 3,100 | 124,279.00 | 0.01 |
| 990 | 688371 | 菲沃泰 | 6,682 | 123,416.54 | 0.01 |
| 991 | 603708 | 家家悦 | 10,400 | 123,032.00 | 0.01 |
| 992 | 688259 | 创耀科技 | 2,933 | 122,599.40 | 0.01 |
| 993 | 600793 | 宜宾纸业 | 5,800 | 122,380.00 | 0.01 |
| 994 | 600838 | 上海九百 | 11,300 | 122,266.00 | 0.01 |
| 995 | 600925 | 苏能股份 | 26,900 | 122,126.00 | 0.01 |
| 996 | 688190 | 云路股份 | 1,205 | 117,367.00 | 0.01 |
| 997 | 688651 | 盛邦安全 | 2,654 | 116,829.08 | 0.01 |
| 998 | 301211 | 亨迪药业 | 9,500 | 116,090.00 | 0.01 |
| 999 | 002302 | 西部建设 | 18,500 | 113,220.00 | 0.01 |
| 1,000 | 300488 | 恒锋工具 | 3,400 | 110,976.00 | 0.01 |
| 1,001 | 600821 | 金开新能 | 21,700 | 110,670.00 | 0.01 |
| 1,002 | 600236 | 桂冠电力 | 13,300 | 104,139.00 | 0.01 |
| 1,003 | 300070 | 碧水源 | 26,200 | 102,704.00 | 0.01 |
| 1,004 | 600865 | 百大集团 | 6,000 | 98,400.00 | 0.01 |
| 1,005 | 002627 | 三峡旅游 | 12,800 | 94,976.00 | 0.01 |
| 1,006 | 600726 | 华电能源 | 39,300 | 93,927.00 | 0.01 |
| 1,007 | 603949 | 雪龙集团 | 4,700 | 88,219.00 | 0.01 |
| 1,008 | 600025 | 华能水电 | 9,100 | 82,628.00 | 0.01 |
| 1,009 | 600038 | 中直股份 | 2,200 | 79,486.00 | 0.01 |
| 1,010 | 603818 | 曲美家居 | 21,600 | 77,976.00 | 0.01 |
| 1,011 | 002283 | 天润工业 | 11,800 | 73,632.00 | 0.01 |

| | | | | | |
|-------|--------|------|--------|-----------|------|
| 1,012 | 600535 | 天士力 | 4,800 | 72,336.00 | 0.01 |
| 1,013 | 600959 | 江苏有线 | 21,000 | 72,240.00 | 0.01 |
| 1,014 | 002921 | 联诚精密 | 4,200 | 71,484.00 | 0.01 |
| 1,015 | 300055 | 万邦达 | 8,300 | 67,645.00 | 0.01 |
| 1,016 | 301199 | 迈赫股份 | 2,400 | 55,968.00 | 0.00 |
| 1,017 | 301529 | 福赛科技 | 400 | 45,240.00 | 0.00 |
| 1,018 | 605118 | 力鼎光电 | 1,500 | 45,165.00 | 0.00 |
| 1,019 | 301419 | 阿莱德 | 1,300 | 44,044.00 | 0.00 |
| 1,020 | 002942 | 新农股份 | 2,100 | 40,362.00 | 0.00 |
| 1,021 | 301186 | 超达装备 | 800 | 38,848.00 | 0.00 |
| 1,022 | 300929 | 华骐环保 | 3,200 | 34,400.00 | 0.00 |
| 1,023 | 600977 | 中国电影 | 1,700 | 26,724.00 | 0.00 |
| 1,024 | 603214 | 爱婴室 | 1,100 | 18,876.00 | 0.00 |
| 1,025 | 300823 | 建科智能 | 900 | 14,058.00 | 0.00 |
| 1,026 | 300667 | 必创科技 | 600 | 10,608.00 | 0.00 |
| 1,027 | 300470 | 中密控股 | 200 | 7,520.00 | 0.00 |
| 1,028 | 600559 | 老白干酒 | 400 | 6,416.00 | 0.00 |
| 1,029 | 002007 | 华兰生物 | 300 | 4,539.00 | 0.00 |

8.3.2 期末积极投资按公允价值占基金资产净值比例大小排序的所有股票投资明细

无

8.4 报告期内股票投资组合的重大变动

8.4.1 累计买入金额超出期末基金资产净值 2%或前 20 名的股票明细

金额单位：人民币元

| 序号 | 股票代码 | 股票名称 | 本期累计买入金额 | 占期末基金资产净值比例(%) |
|----|--------|-------|---------------|----------------|
| 1 | 300308 | 中际旭创 | 46,558,934.00 | 3.55 |
| 2 | 300274 | 阳光电源 | 37,350,476.43 | 2.85 |
| 3 | 600519 | 贵州茅台 | 31,580,596.00 | 2.41 |
| 4 | 000063 | 中兴通讯 | 30,398,278.02 | 2.32 |
| 5 | 300750 | 宁德时代 | 30,349,458.35 | 2.31 |
| 6 | 301308 | 江波龙 | 29,324,763.00 | 2.23 |
| 7 | 601398 | 工商银行 | 28,575,888.00 | 2.18 |
| 8 | 001309 | 德明利 | 28,460,102.00 | 2.17 |
| 9 | 301358 | 湖南裕能 | 28,382,418.00 | 2.16 |
| 10 | 600487 | 亨通光电 | 26,287,666.45 | 2.00 |
| 11 | 300620 | 光库科技 | 22,727,901.00 | 1.73 |
| 12 | 300115 | 长盈精密 | 19,105,156.00 | 1.46 |
| 13 | 600021 | 上海电力 | 19,016,068.61 | 1.45 |
| 14 | 002371 | 北方华创 | 18,737,128.65 | 1.43 |
| 15 | 300475 | 香农芯创 | 18,647,369.39 | 1.42 |
| 16 | 000725 | 京东方 A | 18,594,146.00 | 1.42 |
| 17 | 300502 | 新易盛 | 18,126,374.00 | 1.38 |

| | | | | |
|----|--------|------|---------------|------|
| 18 | 600941 | 中国移动 | 17,587,530.00 | 1.34 |
| 19 | 002463 | 沪电股份 | 17,556,149.70 | 1.34 |
| 20 | 000333 | 美的集团 | 17,156,296.00 | 1.31 |

注：上述买入金额为买入成交金额（成交单价乘以成交数量），不包括相关交易费用。

8.4.2 累计卖出金额超出期末基金资产净值 2%或前 20 名的股票明细

金额单位：人民币元

| 序号 | 股票代码 | 股票名称 | 本期累计卖出金额 | 占期末基金资产净值比例(%) |
|----|--------|-------|---------------|----------------|
| 1 | 300308 | 中际旭创 | 31,693,559.00 | 2.41 |
| 2 | 300750 | 宁德时代 | 29,280,493.00 | 2.23 |
| 3 | 601398 | 工商银行 | 28,914,840.00 | 2.20 |
| 4 | 300475 | 香农芯创 | 20,374,092.19 | 1.55 |
| 5 | 300502 | 新易盛 | 20,367,922.00 | 1.55 |
| 6 | 600519 | 贵州茅台 | 20,209,847.00 | 1.54 |
| 7 | 000725 | 京东方 A | 18,108,022.00 | 1.38 |
| 8 | 300394 | 天孚通信 | 17,641,735.20 | 1.34 |
| 9 | 002384 | 东山精密 | 16,941,625.43 | 1.29 |
| 10 | 002709 | 天赐材料 | 16,120,964.00 | 1.23 |
| 11 | 300620 | 光库科技 | 15,602,497.00 | 1.19 |
| 12 | 601138 | 工业富联 | 15,528,606.00 | 1.18 |
| 13 | 300115 | 长盈精密 | 15,519,222.72 | 1.18 |
| 14 | 002463 | 沪电股份 | 15,308,633.24 | 1.17 |
| 15 | 601658 | 邮储银行 | 14,260,178.00 | 1.09 |
| 16 | 301358 | 湖南裕能 | 14,201,885.61 | 1.08 |
| 17 | 001309 | 德明利 | 14,191,452.00 | 1.08 |
| 18 | 688111 | 金山办公 | 13,510,378.70 | 1.03 |
| 19 | 300476 | 胜宏科技 | 12,666,062.00 | 0.96 |
| 20 | 300450 | 先导智能 | 12,165,278.94 | 0.93 |

注：上述卖出金额为卖出成交金额（成交单价乘以成交数量），不包括相关交易费用。

8.4.3 买入股票的成本总额及卖出股票的收入总额

单位：人民币元

| | |
|--------------|------------------|
| 买入股票成本（成交）总额 | 2,951,032,648.16 |
| 卖出股票收入（成交）总额 | 1,714,068,574.00 |

注：上述买入股票成本总额和卖出股票收入总额均为买卖成交金额（成交单价乘以成交数量），不包括相关交易费用。

8.5 期末按债券品种分类的债券投资组合

无

8.6 期末按公允价值占基金资产净值比例大小排序的前五名债券投资明细

无

8.7 期末按公允价值占基金资产净值比例大小排序的所有资产支持证券投资明细
无

8.8 报告期末按公允价值占基金资产净值比例大小排序的前五名贵金属投资明细
无

8.9 期末按公允价值占基金资产净值比例大小排序的前五名权证投资明细
无

8.10 本基金投资股指期货的投资政策

本基金报告期内未参与股指期货投资。

8.11 报告期末本基金投资的国债期货交易情况说明

8.11.1 本期国债期货投资政策

本基金报告期内未参与国债期货投资。

8.11.2 本期国债期货投资评价

本基金报告期内未参与国债期货投资。

8.12 投资组合报告附注

8.12.1 基金投资的前十名证券的发行主体本期是否出现被监管部门立案调查，或在报告编制日前一年内受到公开谴责、处罚的情形

本基金投资的前十名证券的发行主体未出现本期被监管部门立案调查或在报告编制日前一年内受到公开谴责、处罚的情形。

8.12.2 基金投资的前十名股票是否超出基金合同规定的备选股票库

本报告期，基金投资的前十名股票未超出基金合同规定的备选股票库。

8.12.3 期末其他各项资产构成

单位：人民币元

| 序号 | 名称 | 金额 |
|----|-------|--------------|
| 1 | 存出保证金 | - |
| 2 | 应收清算款 | - |
| 3 | 应收股利 | - |
| 4 | 应收利息 | - |
| 5 | 应收申购款 | 1,461,336.65 |
| 6 | 其他应收款 | - |
| 7 | 待摊费用 | - |
| 8 | 其他 | - |
| 9 | 合计 | 1,461,336.65 |

8.12.4 期末持有的处于转股期的可转换债券明细

无

8.12.5 期末前十名股票中存在流通受限情况的说明

8.12.5.1 期末指数投资前十名股票中存在流通受限情况的说明

无

8.12.5.2 期末积极投资前五名股票中存在流通受限情况的说明

无

8.12.6 投资组合报告附注的其他文字描述部分

无

§9 基金份额持有人信息

9.1 期末基金份额持有人户数及持有人结构

份额单位：份

| 份额级别 | 持有人户数（户） | 户均持有的基金份额 | 持有人结构 | | | |
|--------------|----------|------------|---------------|-----------|------------------|-----------|
| | | | 机构投资者 | | 个人投资者 | |
| | | | 持有份额 | 占总份额比例（%） | 持有份额 | 占总份额比例（%） |
| 国金中证全指指数增强 A | 6,959 | 102,449.13 | 5,633,371.97 | 0.79 | 707,310,149.04 | 99.21 |
| 国金中证全指指数增强 C | 8,720 | 68,601.79 | 13,347,862.02 | 2.23 | 584,859,770.78 | 97.77 |
| 合计 | 15,679 | 83,624.67 | 18,981,233.99 | 1.45 | 1,292,169,919.82 | 98.55 |

9.2 期末基金管理人的从业人员持有本基金的情况

| 项目 | 份额级别 | 持有份额总数（份） | 占基金总份额比例（%） |
|------------------|--------------|------------|-------------|
| 基金管理人所有从业人员持有本基金 | 国金中证全指指数增强 A | 316,909.51 | 0.0445 |
| | 国金中证全指指数增强 C | 48,021.95 | 0.0080 |
| | 合计 | 364,931.46 | 0.0278 |

9.3 期末基金管理人的从业人员持有本开放式基金份额总量区间情况

| 项目 | 份额级别 | 持有基金份额总量的数量区间（万份） |
|----------|--------------|-------------------|
| 本公司高级管理人 | 国金中证全指指数增强 A | 10~50 |

| | | |
|--------------------------------|--------------|-------|
| 员、基金投资和研究 部门负责人持有本开 放式基金 | 国金中证全指指数增强 C | 0 |
| | 合计 | 10~50 |
| 本基金基金经理持有 本开放式基金 | 国金中证全指指数增强 A | 0 |
| | 国金中证全指指数增强 C | 0 |
| | 合计 | 0 |

§ 10 开放式基金份额变动

单位：份

| 项目 | 国金中证全指指数增强 A | 国金中证全指指数增强 C |
|--|----------------|----------------|
| 基金合同生效日 (2025 年 9 月 16 日) 基金份额总额 | 788,290,359.16 | 745,659,750.08 |
| 基金合同生效日起 至报告期期末基金 总申购份额 | 3,421,851.87 | 7,621,058.11 |
| 减：基金合同生效 日起至报告期期末 基金总赎回份额 | 78,768,690.02 | 155,073,175.39 |
| 基金合同生效日起 至报告期期末基金 拆分变动份额 | - | - |
| 本报告期期末基金 份额总额 | 712,943,521.01 | 598,207,632.80 |

注：总申购份额含红利再投、转换入份额，总赎回份额含转换出份额。

§ 11 重大事件揭示

11.1 基金份额持有人大会决议

本报告期内无基金份额持有人大会决议。

11.2 基金管理人、基金托管人的专门基金托管部门的重大人事变动

本报告期内，基金管理人无重大人事变动。

本报告期内，基金托管人的专门基金托管部门无重大人事变动。

11.3 涉及基金管理人、基金财产、基金托管业务的诉讼

本报告期内，无涉及基金管理人、基金财产、基金托管业务的诉讼。

11.4 基金投资策略的改变

报告期内，本基金无投资策略的重大变更。

11.5 为基金进行审计的会计师事务所情况

本基金本报告期应支付给安永华明会计师事务所（特殊普通合伙）的报酬为 35,000.00 元人民币。截至本报告期末，该会计师事务所自本基金基金合同生效日起为本基金提供审计服务至今。

11.6 管理人、托管人及相关从业人员受调查或处罚等情况

11.6.1 管理人受调查或处罚等情况

本报告期内，基金管理人无受调查或处罚等情况。

11.6.2 管理人相关从业人员受调查或处罚等情况

本报告期内，基金管理人高级管理人员及相关从业人员无受调查或处罚等情况。

11.6.3 托管人受调查或处罚等情况

本报告期内，本基金托管人的专门基金托管部门无受调查或处罚等情况。

11.6.4 托管人相关从业人员受调查或处罚等情况

本报告期内，本基金托管人的专门基金托管部门相关从业人员无受调查或处罚等情况。

11.7 基金租用证券公司交易单元的有关情况

11.7.1 基金租用证券公司交易单元进行股票投资及佣金支付情况

金额单位：人民币元

| 券商名称 | 交易单元数量 | 股票交易 | | 应支付该券商的佣金 | | 备注 |
|------|--------|------------------|------------------|------------|----------------|----|
| | | 成交金额 | 占当期股票成交总额的比例 (%) | 佣金 | 占当期佣金总量的比例 (%) | |
| 国盛证券 | 3 | 2,718,735,377.11 | 58.28 | 508,102.51 | 58.23 | - |
| 广发证券 | 3 | 1,946,365,845.05 | 41.72 | 364,508.39 | 41.77 | - |

注：（一）选择标准

1. 具备相关业务资质，公司经营行为规范；
2. 财务状况良好，公司经营状况稳定；
3. 具备较强的交易服务能力，相关制度建设、人员配置、系统建设等满足基金进行证券交易的需要；
4. 具备较强的研究服务能力，相关制度建设、人员配置、研究能力、研究质量等可以保障较为专业、审慎的研究服务；

5. 具备较强的合规风控能力，合规风控管理体系机制较为健全；
6. 交易佣金费率标准符合要求。

(二) 选择程序

1. 基金管理人根据上述标准选用符合条件的证券公司；
2. 基金管理人和被选用的证券公司签订协议。

(三) 变更情况

本基金本报告期新增国盛证券、广发证券共 6 个交易单元。

11.7.2 基金租用证券公司交易单元进行其他证券投资的情况

金额单位：人民币元

| 券商名称 | 债券交易 | | 债券回购交易 | | 权证交易 | |
|------|------|------------------|------------------|--------------------|------|------------------|
| | 成交金额 | 占当期债券成交总额的比例 (%) | 成交金额 | 占当期债券回购成交总额的比例 (%) | 成交金额 | 占当期权证成交总额的比例 (%) |
| 国盛证券 | - | - | 2,680,000,000.00 | 50.00 | - | - |
| 广发证券 | - | - | 2,680,000,000.00 | 50.00 | - | - |

11.8 其他重大事件

| 序号 | 公告事项 | 法定披露方式 | 法定披露日期 |
|----|---|-------------------|------------------|
| 1 | 《国金中证全指指数增强型证券投资基金基金合同生效公告》 | 指定披露媒体和本基金基金管理人网站 | 2025 年 9 月 17 日 |
| 2 | 《关于国金中证全指指数增强型证券投资基金开放日常申购、赎回、基金转换及定期定额投资业务的公告》 | 指定披露媒体和本基金基金管理人网站 | 2025 年 12 月 10 日 |
| 3 | 《国金基金管理有限公司关于旗下部分基金产品风险等级调整的公告》 | 指定披露媒体和本基金基金管理人网站 | 2025 年 12 月 19 日 |
| 4 | 《国金基金管理有限公司关于提醒投资者及时提供或更新个人资料信息的公告》 | 指定披露媒体和本基金基金管理人网站 | 2025 年 12 月 31 日 |

§ 12 影响投资者决策的其他重要信息

12.1 报告期内单一投资者持有基金份额比例达到或超过 20%的情况

无

12.2 影响投资者决策的其他重要信息

无

§ 13 备查文件目录

13.1 备查文件目录

- 1、中国证监会批准基金募集注册的文件；
- 2、国金中证全指指数增强型证券投资基金基金合同；
- 3、国金中证全指指数增强型证券投资基金托管协议；
- 4、国金中证全指指数增强型证券投资基金招募说明书；
- 5、基金管理人业务资格批件、营业执照；
- 6、基金托管人业务资格批件、营业执照；
- 7、报告期内披露的各项公告。

13.2 存放地点

北京市朝阳区景辉街 31 号院 1 号楼三星大厦 51 层。

13.3 查阅方式

投资者可到基金管理人、基金托管人的办公场所或基金管理人网站免费查阅备查文件。在支付工本费后，投资者可在合理时间内取得备查文件的复制件或复印件。

投资者对本报告如有疑问，可咨询本管理人。

咨询电话：4000-2000-18

公司网址：www.gfund.com

国金基金管理有限公司

2026 年 3 月 31 日