

南方创业板中盘 200 交易型开放式指数 证券投资基金 2025 年年度报告

2025 年 12 月 31 日

基金管理人：南方基金管理股份有限公司

基金托管人：招商银行股份有限公司

送出日期：2026 年 3 月 31 日

§ 1 重要提示及目录

1.1 重要提示

基金管理人的董事会及董事保证本报告所载资料不存在虚假记载、误导性陈述或重大遗漏，并对其内容的真实性、准确性和完整性承担个别及连带的法律责任。

本年度报告已经三分之二以上独立董事签字同意，并由董事长签发。

基金托管人招商银行股份有限公司根据本基金合同规定，于 2026 年 3 月 27 日复核了本报告中的财务指标、净值表现、利润分配情况、财务会计报告、投资组合报告等内容，保证复核内容不存在虚假记载、误导性陈述或者重大遗漏。

基金管理人承诺以诚实信用、勤勉尽责的原则管理和运用基金资产，但不保证基金一定盈利。

基金的过往业绩并不代表其未来表现。投资有风险，投资者在作出投资决策前应仔细阅读本基金的招募说明书及其更新。

本报告期自 2025 年 7 月 16 日（基金合同生效日）起至 12 月 31 日止。

1.2 目录

目录

§ 1 重要提示及目录.....	1
1.1 重要提示.....	1
1.2 目录.....	2
§ 2 基金简介.....	4
2.1 基金基本情况.....	4
2.2 基金产品说明.....	4
2.3 基金管理人和基金托管人.....	4
2.4 信息披露方式.....	5
2.5 其他相关资料.....	5
§ 3 主要财务指标、基金净值表现及利润分配情况.....	6
3.1 主要会计数据和财务指标.....	6
3.2 基金净值表现.....	6
3.3 过去三年基金的利润分配情况.....	8
§ 4 管理人报告.....	8
4.1 基金管理人及基金经理情况.....	8
4.2 管理人对报告期内本基金运作合规守信情况的说明.....	10
4.3 管理人对报告期内公平交易情况的专项说明.....	10
4.4 管理人对报告期内基金的投资策略和业绩表现的说明.....	11
4.5 管理人对宏观经济、证券市场及行业走势的简要展望.....	12
4.6 管理人内部有关本基金的监察稽核工作情况.....	12
4.7 管理人对报告期内基金估值程序等事项的说明.....	13
4.8 管理人对报告期内基金利润分配情况的说明.....	13
4.9 报告期内基金持有人数或基金资产净值预警说明.....	14
§ 5 托管人报告.....	14
5.1 报告期内本基金托管人合规守信情况声明.....	14
5.2 托管人对报告期内本基金投资运作合规守信、净值计算、利润分配等情况的说明.....	14
5.3 托管人对本年度报告中财务信息等内容的真实、准确和完整发表意见.....	14
§ 6 审计报告.....	14
6.1 审计报告基本信息.....	14
6.2 审计报告的基本内容.....	15
§ 7 年度财务报表.....	17
7.1 资产负债表.....	17
7.2 利润表.....	18
7.3 净资产变动表.....	20
7.4 报表附注.....	21
§ 8 投资组合报告.....	44
8.1 期末基金资产组合情况.....	44
8.2 期末按行业分类的股票投资组合.....	44
8.3 期末按公允价值占基金资产净值比例大小排序的所有股票投资明细.....	46
8.4 报告期内股票投资组合的重大变动.....	51

8.5 期末按债券品种分类的债券投资组合.....	55
8.6 期末按公允价值占基金资产净值比例大小排序的前五名债券投资明细.....	56
8.7 期末按公允价值占基金资产净值比例大小排序的所有资产支持证券投资明细.....	56
8.8 报告期末按公允价值占基金资产净值比例大小排序的前五名贵金属投资明细.....	56
8.9 期末按公允价值占基金资产净值比例大小排序的前五名权证投资明细.....	56
8.10 本基金投资股指期货的投资政策.....	56
8.11 报告期末本基金投资的国债期货交易情况说明.....	56
8.12 投资组合报告附注.....	56
§ 9 基金份额持有人信息.....	57
9.1 期末基金份额持有人户数及持有人结构.....	57
9.2 期末上市基金前十名持有人.....	57
9.3 期末基金管理人的从业人员持有本基金的情况.....	58
9.4 期末基金管理人的从业人员持有本开放式基金份额总量区间情况.....	58
§ 10 开放式基金份额变动.....	58
§ 11 重大事件揭示.....	58
11.1 基金份额持有人大会决议.....	58
11.2 基金管理人、基金托管人的专门基金托管部门的重大人事变动.....	59
11.3 涉及基金管理人、基金财产、基金托管业务的诉讼.....	59
11.4 基金投资策略的改变.....	59
11.5 为基金进行审计的会计师事务所情况.....	59
11.6 管理人、托管人及相关从业人员受调查或处罚等情况.....	59
11.7 基金租用证券公司交易单元的有关情况.....	60
11.8 其他重大事件.....	61
§ 12 影响投资者决策的其他重要信息.....	62
12.1 报告期内单一投资者持有基金份额比例达到或超过 20%的情况.....	62
12.2 影响投资者决策的其他重要信息.....	63
§ 13 备查文件目录.....	63
13.1 备查文件目录.....	63
13.2 存放地点.....	63
13.3 查阅方式.....	63

§ 2 基金简介

2.1 基金基本情况

基金名称	南方创业板中盘 200 交易型开放式指数证券投资基金
基金简称	南方创业板中盘 200ETF
场内简称	创业板 200ETF 南方
基金主代码	159270
交易代码	159270
基金运作方式	交易型开放式
基金合同生效日	2025 年 7 月 16 日
基金管理人	南方基金管理股份有限公司
基金托管人	招商银行股份有限公司
报告期末基金份额总额	118,763,649.00 份
基金合同存续期	不定期
基金份额上市的证券交易所	深圳证券交易所
上市日期	2025 年 7 月 24 日

2.2 基金产品说明

投资目标	紧密跟踪标的指数，追求跟踪偏离度和跟踪误差最小化。
投资策略	本基金主要采用完全复制策略、替代策略及其他适当的策略以更好地跟踪标的指数，实现基金投资目标。本基金力争日均跟踪偏离度的绝对值不超过 0.2%，年跟踪误差不超过 2%。主要投资策略包括：完全复制策略、替代策略、金融衍生品投资策略、债券投资策略、可转换债券及可交换债券投资策略、资产支持证券投资策略、融资及转融通证券出借业务投资策略、存托凭证投资策略等。
业绩比较基准	本基金的业绩比较基准为标的指数收益率。本基金标的指数为创业板中盘 200 指数，及其未来可能发生的变更。
风险收益特征	本基金属于股票型基金，一般而言，其长期平均风险和预期收益水平高于混合型基金、债券型基金与货币市场基金。本基金采用完全复制法跟踪标的指数的表现，具有与标的指数、以及标的指数所代表的股票市场相似的风险收益特征。本基金投资创业板股票，会面临创业板机制下因投资标的、市场制度以及交易规则等差异带来的特有风险，包括流动性风险、退市风险和投资集中风险等。

2.3 基金管理人和基金托管人

项目	基金管理人	基金托管人
名称	南方基金管理股份有限公司	招商银行股份有限公司
信息披露负责人	姓名	鲍文革
	联系电话	0755-82763888
	电子邮箱	manager@southernfund
		张姗
		400-61-95555
		zhangshan_1027@cmbchina.co

		.com	m
客户服务电话		400-889-8899	400-61-95555
传真		0755-82763889	0755-83195201
注册地址		深圳市福田区莲花街道益田路 5999 号基金大厦 32-42 楼	深圳市深南大道 7088 号招商银行大厦
办公地址		深圳市福田区莲花街道益田路 5999 号基金大厦 32-42 楼	深圳市深南大道 7088 号招商银行大厦
邮政编码		518017	518040
法定代表人		周易	缪建民

2.4 信息披露方式

本基金选定的信息披露报纸名称	上海证券报
登载基金年度报告正文的管理人互联网网址	http://www.nffund.com
基金年度报告备置地点	基金管理人、基金托管人的办公地址、基金上市交易的证券交易所（如有）

2.5 其他相关资料

项目	名称	办公地址
会计师事务所	德勤华永会计师事务所（特殊普通合伙）	上海市黄浦区延安东路 222 号外滩中心 30 楼
注册登记机构	中国证券登记结算有限责任公司	北京市西城区太平桥大街 17 号

§ 3 主要财务指标、基金净值表现及利润分配情况

3.1 主要会计数据和财务指标

单位：人民币元

3.1.1 期间数据和指标	2025 年 7 月 16 日-2025 年 12 月 31 日
本期已实现收益	30,663,656.50
本期利润	35,456,873.07
加权平均基金份额本期利润	0.2601
本期加权平均净值利润率	24.91%
本期基金份额净值增长率	13.91%
3.1.2 期末数据和指标	2025 年末
期末可供分配利润	16,523,884.97
期末可供分配基金份额利润	0.1391
期末基金资产净值	135,287,533.97
期末基金份额净值	1.1391
3.1.3 累计期末指标	2025 年末
基金份额累计净值增长率	13.91%

注：基金业绩指标不包括持有人认（申）购或交易基金的各项费用，计入费用后实际收益水平要低于所列数字；

本期已实现收益指基金本期利息收入、投资收益、其他收入（不含公允价值变动收益）扣除相关费用和信用减值损失后的余额，本期利润为本期已实现收益加上本期公允价值变动收益；

对期末可供分配利润，采用期末资产负债表中未分配利润与未分配利润中已实现部分的孰低数；

本基金合同生效日为 2025 年 7 月 16 日，基金合同生效日至本报告期末，本基金运作时间未满一年。

3.2 基金净值表现

3.2.1 基金份额净值增长率及其与同期业绩比较基准收益率的比较

阶段	份额净值增长率①	份额净值增长率标准差②	业绩比较基准收益率③	业绩比较基准收益率标准差④	①-③	②-④
过去三个月	0.81%	1.40%	0.85%	1.40%	-0.04%	0.00%
自基金合同生效起至今	13.91%	1.42%	15.68%	1.43%	-1.77%	-0.01%

3.2.2 自基金合同生效以来基金份额累计净值增长率变动及其与同期业绩比较基准收益率变动的比较

南方创业板中盘200ETF累计净值增长率与同期业绩比较基准收益率的历史走势对比图

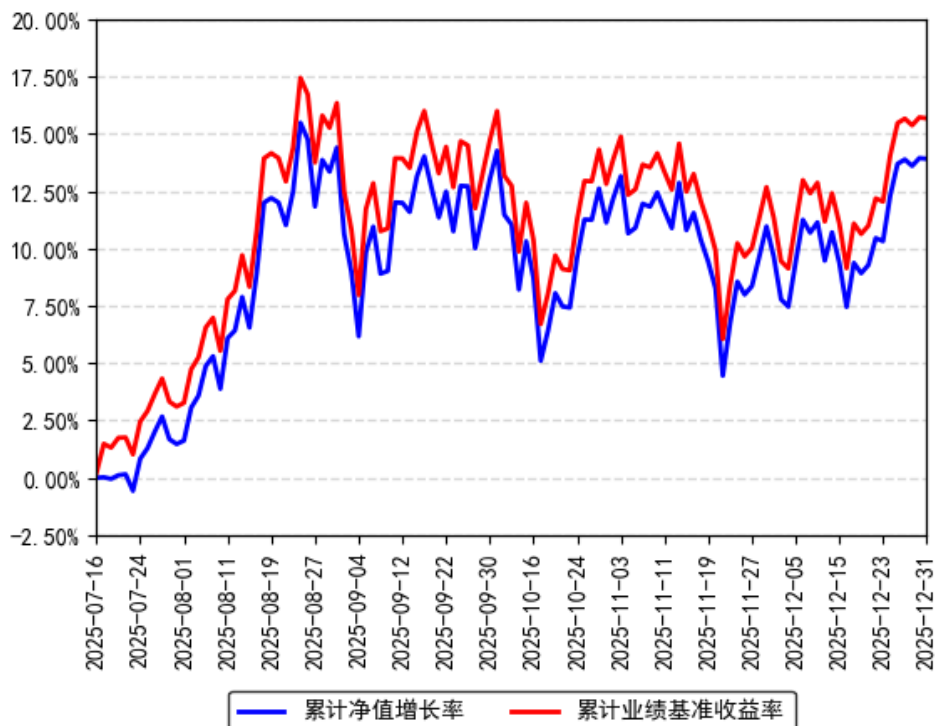

注：本基金合同于 2025 年 7 月 16 日生效，截至本报告期末基金成立未满一年；自基金成立日起 6 个月内为建仓期，截至报告期末建仓期尚未结束。

3.2.3 自基金合同生效以来基金每年净值增长率及其与同期业绩比较基准收益率的比较

南方创业板中盘200ETF每年净值增长率与同期业绩比较基准收益率的对比图

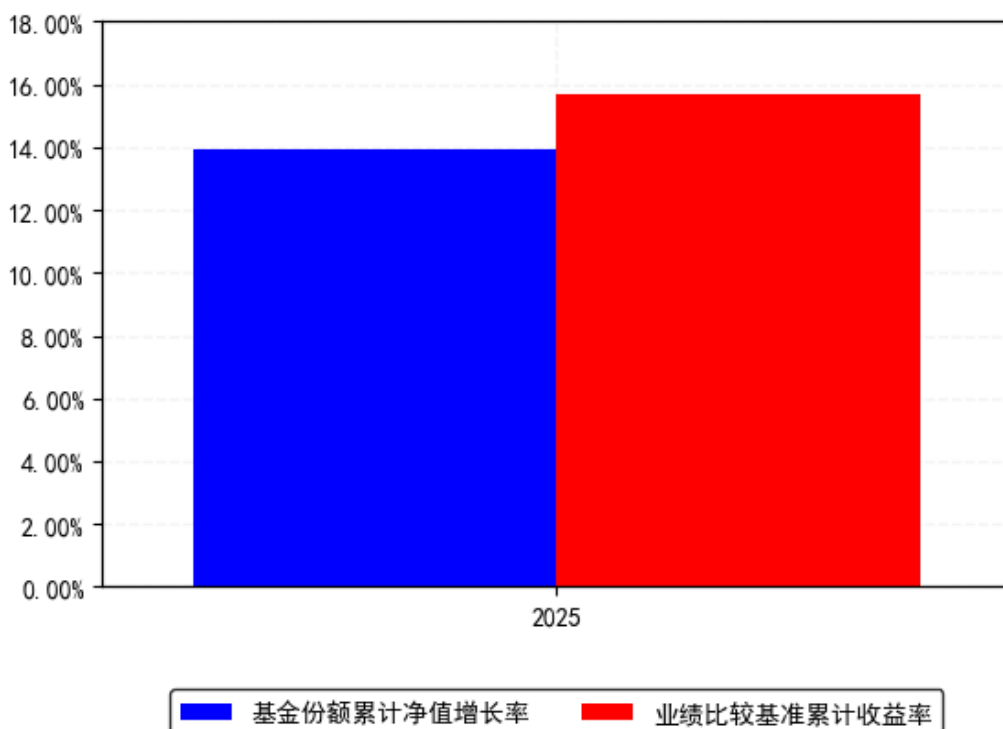

注：基金合同生效当年按实际存续期计算，不按整个自然年度进行折算。

3.3 过去三年基金的利润分配情况

本基金于 2025 年 7 月 16 日成立，自基金合同生效日以来未进行利润分配。

§ 4 管理人报告

4.1 基金管理人及基金经理情况

4.1.1 基金管理人及其管理基金的经验

1998 年 3 月 6 日，经中国证监会批准，南方基金管理有限公司作为国内首批规范的基金管理公司正式成立，成为我国“新基金时代”的起始标志。

2018 年 1 月，公司整体变更设立为南方基金管理股份有限公司。目前，公司总部设在深圳，在北京、上海、深圳、南京、成都、合肥等地设有分公司，在香港和深圳前海设有子公司——南方东英资产管理有限公司（香港子公司）和南方资本管理有限公司（深圳子公司）。其中，南方东英是境内基金公司获批成立的第一家境外分支机构。

南方基金管理股份有限公司旗下管理公募基金、全国社保、基本养老保险、企业年金、职业年金和专户组合，已发展成为产品种类丰富、业务领域全面、经营业绩优秀、资产管理规模位居前列的基金管理公司之一。

4.1.2 基金经理（或基金经理小组）及基金经理助理简介

姓名	职务	任本基金的基金经理（助理）期限		证券从业年限	说明
		任职日期	离任日期		
何典鸿	本基金基金经理	2025 年 7 月 16 日	-	10 年	中国国籍，北京大学工程硕士，具有基金从业资格。曾就职于世纪天源环保技术有限公司、魔百创娱科技有限公司、嘉实基金、泰康资管，历任研发部研发工程师、指数投资部量化研究员、公募投资部量化投资高级经理。2021 年 9 月加入南方基金，任指数投资部研究员；2022 年 12 月 12 日至 2024 年 10 月 31 日，任投资经理；2024 年 10 月 31 日至今，任南方中证半导体行业精选 ETF 基金经理；2025 年 7 月 16 日至今，任南方创业板中盘 200ETF 基金经理；2025 年 8 月 13 日至今，任南方中证通用航空主题 ETF 基金经理；2025 年 10 月 28 日至今，任南方中证通用航空主题 ETF 发起联接基金经理；2025 年 11 月 11 日至今，任南方创业板中盘 200ETF 联接基金经理。

赵卓雄	本基金基金经理	2025 年 7 月 16 日	- 8 年	中国国籍，工学硕士，具有基金从业资格。2017 年 7 月加入南方基金，历任数量化投资部研究员、指数投资部研究员；2022 年 12 月 12 日至 2024 年 10 月 31 日，任投资经理；2024 年 10 月 31 日至今，任南方中证半导体行业精选 ETF 基金经理；2025 年 3 月 27 日至今，任南方深证 100ETF 基金经理；2025 年 5 月 21 日至今，任南方深证 100ETF 联接基金经理；2025 年 7 月 16 日至今，任南方创业板中盘 200ETF 基金经理；2025 年 11 月 11 日至今，任南方创业板中盘 200ETF 联接基金经理。
-----	---------	-----------------	-------	--

注：1、本基金首任基金经理的任职日期为本基金合同生效日，后任基金经理的任职日期以及历任基金经理的离任日期为公司相关会议作出决定的公告（生效）日期；

2、证券从业年限计算标准遵从中国证监会《证券投资基金经营机构董事、监事、高级管理人员及从业人员监督管理办法》中关于证券投资基金从业人员范围的相关规定。

4.1.3 基金经理薪酬机制

本基金管理人旗下如有基金经理兼任私募资产管理计划投资经理的，其薪酬激励与私募资产管理计划浮动管理费或产品业绩表现不直接挂钩，具体根据其对产品长期业绩与团队综合贡献、个人绩效考核等情况实施分配。

4.2 管理人对报告期内本基金运作遵规守信情况的说明

本报告期内，本基金管理人严格遵守《中华人民共和国证券投资基金法》等有关法律法规、中国证监会和本基金基金合同的规定，本着诚实信用、勤勉尽责的原则管理和运用基金资产，在严格控制风险的基础上，为基金份额持有人谋求最大利益。本报告期内，本基金运作整体合法合规，没有损害基金份额持有人利益。基金的投资范围、投资比例及投资组合符合有关法律法规及基金合同的规定。

4.3 管理人对报告期内公平交易情况的专项说明

4.3.1 公平交易制度和控制方法

本基金管理人根据《证券投资基金管理公司公平交易制度指导意见》和有关法律法规的规定，针对股票、债券的一级市场申购和二级市场交易等投资管理活动，以及授权、研究分析、投资决策、交易执行、业绩评估等投资管理活动相关的各个环节，建立了股票、债券、基金等证券池管理制度和细则，投资管理制度和细则，集中交易管理办法，公平交易操作指引，异常交易管理制度等公平交易相关的公司制度或流程指引。通过加强投资决策、交易执行的内部控制，完善对投资交易行为的日常监控和事后分析评估，以及履行相关的报告和信息披露义务，切实防范投资管理业务中的不公平交易和利益输送行为，保护投资者合法权益。

4.3.2 公平交易制度的执行情况

本报告期内，本基金管理人严格执行《证券投资基金管理公司公平交易制度指导意见》，完善相应制度及流程，通过系统和人工等各种方式在各业务环节严格控制交易公平执行，公平对待旗下管理的所有基金和投资组合。公司每季度对旗下组合进行股票和债券的同向交易价差专项分析。

本报告期内，两两组合间单日、3 日、5 日时间窗口内同向交易买入溢价率均值或卖出溢价率均值显著不为 0 的情况不存在，并且交易占比也没有明显异常，未发现不公平对待各组合或组合间相互利益输送的情况。

4.3.2.1 增加执行的基金经理公平交易制度执行情况及公平交易管理情况

本基金管理人依据《基金经理兼任私募资产管理计划投资经理工作指引（试行）》的要求，建立和完善了兼任相关的制度及流程，确保兼任基金经理公平对待其管理的所有投资组合。通过对基金经理的投资交易行为进行监控和分析，本报告期内，两两组合间各项操作、流程及事后分析均正常，未发现不公平对待各组合或组合间相互利益输送的情况。

4.3.3 异常交易行为的专项说明

本基金于本报告期内不存在异常交易行为。本报告期内基金管理人管理的所有投资组合参与的交易所公开竞价同日反向交易成交较少的单边交易量超过该证券当日成交量的 5% 的交易次数为 138 次，是由于指数投资组合的投资策略导致。

4.4 管理人对报告期内基金的投资策略和业绩表现的说明

4.4.1 报告期内基金投资策略和运作分析

本基金成立于 2025 年 7 月 16 日，并于 7 月 24 日上市交易。报告期内，自基金成立以来创业板中盘 200 指数上涨 15.68%。回顾 2025 年全年，宽基指数表现方面，创业板指>科创 50>中证 500>中证 1000>中证 A500>沪深 300>上证 50，创业板、科创板表现明显领先，中盘强于小盘强于大盘；行业方面，仅食品饮料和煤炭两个行业负收益外，各行业均实现不同程度的上涨，有色、通信、电子三个行业表现亮眼。国内经济侧，在复杂严峻的内外部环境，全年 GDP 顺利实现 5% 的增长目标，但增长动能呈现显著的结构分化，整体走势“前高后低”，12 月经济数据延续生产韧性、消费放缓、投资承压的整体结构；经济增长动能呈现鲜明的“外强内弱”格局，出口凭借结构升级和多元化取得超预期进展，成为核心拉动力；消费在国补等政策托举下温和复苏，但受收入预期和信心影响，内需偏弱；而固定资产投资，尤其是房地产投资下滑，成为经济面临的主要内部挑战和下行压力来源。海外方面，特朗普政府全球贸易 TACO 策略、美联储的议息预期变化、政策独立性讨论、下任继任人选等呈现出明显的全球博弈与撕裂，深刻影响全球权益资产表现。

创业中盘 200 指数为创业板中盘市值风格指数，行业相对分散、分布均衡，电子、计算机、医药为前三大权重行业，期内电子行业表现较好，但医药、计算机相对拖累指数表现。创业 200 指数成份层面具备鲜明的中盘成长特征，降低了单一行业波动对指数整体表现的冲

击，与创业板指、创业板 50 等指数相比，兼具科技张力的同时适度低配新能源，是契合长期布局的未来宽基指数。

本报告期内我们通过自建的指数化交易系统、日内择时交易模型、跟踪误差归因分析系统、ETF 现金流精算系统等，将本基金的跟踪误差指标控制在较好水平，并通过严格的风险管理流程，确保了本基金的安全运作。我们对本基金报告期内跟踪误差归因分析如下：(1) 大额申购赎回带来的成份股权重偏差，对此我们通过日内择时交易争取跟踪误差最小化；(2) 报告期内，我们根据指数定期的成份股调整进行了基金调仓，事前我们制定了详细的调仓方案，在实施过程中引入多方校验机制防范风险发生，从实施结果来看，跟踪误差控制在理想范围内。

4.4.2 报告期内基金的业绩表现

截至报告期末，本基金份额净值为 1.1391 元，报告期内，份额净值增长率为 13.91%，同期业绩基准增长率为 15.68%。

4.5 管理人对宏观经济、证券市场及行业走势的简要展望

2026 年是十五五开局之年，承前启后、向新而行。年初“钟才平”在人民日报连发五篇中央财经委员会评论文章，为十五五开局保驾护航，表明工作重心从 2025 年的“定方向”切换为 2026 年的“抓落实”。坚定走高质量发展道路，2026 年仍需稳妥处理好当前存在的一些困难和挑战，如反内卷、债务及地产领域风险等。此外，在全球博弈与撕裂延续的背景下，贸易关系和地缘变化仍将带来不确定性冲击。证券市场表现有望延续向好态势，但相对于 2025 年的感性和普涨行情，或将更多呈现理性和基本面支持的偏结构行情。展望后市，我们认为创业 200 的中盘成长属性适合长持者和日常定投者，值得关注。

4.6 管理人内部有关本基金的监察稽核工作情况

本报告期内，本基金管理人根据法律法规、自律规则、监管要求和业务发展情况，严格遵守包括《公开募集证券投资基金信息披露管理办法》在内的公募基金行业各项法律法规及其他规范要求，有效落实了 2025 年度发布的《推动公募基金高质量发展行动方案》《基金经营机构及其工作人员廉洁从业实施细则》和《公开募集证券投资基金管理人参与上市公司治理管理规则》等公募基金相关新法律法规。

本基金管理人坚持从保护基金份额持有人利益出发，树立并坚守“全员合规、合规从高层做起、合规创造价值、合规是公司生存基础、合规为先、行稳致远”的合规理念。严守合规底线，贯彻落实行业高质量发展要求，以全面覆盖法律法规和监管要求为出发点，推动实现公司合规内控体系迭代升级，强化落实全面风险管理要求，确保各项法规和管理制度的落实，有效保障了旗下基金及公司各项业务合法合规、稳健有序运作开展。

本报告期内，本基金管理人积极推动监管新规落实，持续完善内控体系制度及业务流程，制订和修订了包括公司《廉洁从业内部控制制度》《防控内幕交易管理制度》《信息和保密管理制度》《反洗钱和反恐怖融资基本制度》等一系列与监察稽核和合规内控相关的公司管理制度。

在进一步优化制度体系的基础上，坚持“看不清管不住则不展业”原则，切实推动“合规创造价值”理念走深走实，强化新规及监管政策的内化落实，推进落实全面风险管理与全员合规管理要求，提升公司业务发展内在稳定性。持续夯实投研交易长效管控基础，着力加强日常风险监测预警与应对处置，切实防范各环节业务风险；紧跟监管动态，精准强化产品运作及市场营销各环节关键机制，系统性强化风险防范及排查，确保监管要求及政策精神的贯彻落实；对投研交易、市场销售、运营管理及人员管理等业务和相关部门通过专项稽核和合规检查工作，促进公司业务合规运作、稳健经营；厚植公司廉洁从业合规文化根基，强化智能高效的人员检查机制，丰富文化建设和宣导形式，有效规范人员从业行为；持续完善信息披露工作机制，保障所披露信息的真实性、准确性和完整性；落实提升投资者获得感，持续加强投资者教育及保护力度，监督和落实客户投诉处理，重视媒体监督和投资者关系管理。

本基金管理人高度重视反洗钱工作，贯彻风险为本，持续提升内控建设及风险防范有效性。从制度建设、系统数据管理、业务流程规范建设、宣传培训等方面入手，依据新《反洗钱法》持续增强公司反洗钱制度机制有效性，将反洗钱工作贯穿于公司各项业务流程，提升公司洗钱风险防范水平。

本基金管理人承诺将坚持诚实信用、勤勉尽责的原则管理和运用基金资产，积极健全各项内控管理制度，不断提高监察稽核及合规管理工作的科学性和有效性，筑牢全员合规防线，落实全面风险管理与全员合规管理要求，持续构建高效赋能的合规数智化体系，努力防范和管理各类风险，确保各项业务稳健运行，切实维护基金资产的安全与利益。

4.7 管理人对报告期内基金估值程序等事项的说明

根据中国证监会相关规定和基金合同约定，本基金管理人应严格按照企业会计准则、中国证监会相关规定和基金合同关于估值的约定，对基金所持有的投资品种进行估值。本基金管理人已制定基金估值和份额净值计价的业务管理制度，明确基金估值的程序和技术；建立了估值委员会，组成人员包括财务负责人、督察长、权益研究部总经理、固定收益研究部总经理、指数投资部总经理、现金及债券指数投资部总经理、国际业务部总经理、风险管理部

总经理及运作保障部总经理等。本基金管理人使用可靠的估值业务系统，估值人员熟悉各类投资品种的估值原则和具体估值程序。估值流程中包含风险监测、控制和报告机制。基金管理人改变估值技术，导致基金资产净值的变化在 0.25% 以上的，对所采用的相关估值技术、假设及输入值的适当性咨询会计师事务所的专业意见。本基金托管人根据法律法规要求履行估值及净值计算的复核责任。定价服务机构按照商业合同约定提供定价服务。基金经理可参与估值原则和方法的讨论，但不参与估值价格的最终决策。本报告期内，参与估值流程各方之间无重大利益冲突。

4.8 管理人对报告期内基金利润分配情况的说明

根据相关法律法规的规定和基金合同的约定，以及本基金的实际运作情况，本基金报告期末未进行利润分配。在符合分红条件的前提下，本基金已实现尚未分配的可供分配收益部分，将严格按照基金合同的约定适时向投资者予以分配。

4.9 报告期内基金持有人数或基金资产净值预警说明

报告期内，本基金已出现连续二十个交易日基金份额持有人数量不满二百人或者基金资产净值低于五千万元的情形，具体时间范围如下：

2025 年 10 月 28 日至 2025 年 12 月 15 日

§ 5 托管人报告

5.1 报告期内本基金托管人遵规守信情况声明

托管人声明：

招商银行具备完善的公司治理结构、内部稽核监控制度和风险控制制度，我行在履行托管职责中，严格遵守有关法律法规、托管协议的规定，尽职尽责地履行托管义务并安全保管托管资产。

5.2 托管人对报告期内本基金投资运作遵规守信、净值计算、利润分配等情况的说明

招商银行根据法律法规、托管协议约定的投资监督条款，对托管产品的投资行为进行监督，并根据监管要求履行报告义务。

招商银行按照托管协议约定的统一记账方法和会计处理原则，独立地设置、登录和保管本产品的全套账册，进行会计核算和资产估值并与管理人建立对账机制。

本年度报告中利润分配情况真实、准确。

5.3 托管人对本年度报告中财务信息等内容的真实、准确和完整发表意见

本年度报告中财务指标、净值表现、财务会计报告、投资组合报告内容真实、准确，不存在虚假记载、误导性陈述或者重大遗漏。

§ 6 审计报告

6.1 审计报告基本信息

财务报表是否经过审计	是
审计意见类型	标准无保留意见
审计报告编号	德师报(审)字(26)第 P00537 号

6.2 审计报告的基本内容

审计报告标题	审计报告
审计报告收件人	南方创业板中盘 200 交易型开放式指数证券投资基金全体持有人
审计意见	<p>我们审计了南方创业板中盘 200 交易型开放式指数证券投资基金的财务报表,包括 2025 年 12 月 31 日的资产负债表,2025 年 7 月 16 日(基金合同生效日)至 2025 年 12 月 31 日止期间的利润表、净资产变动表以及相关财务报表附注。</p> <p>我们认为,后附的财务报表在所有重大方面按照企业会计准则以及中国证券监督管理委员会发布的关于基金行业实务操作的有关规定编制,公允反映了南方创业板中盘 200 交易型开放式指数证券投资基金 2025 年 12 月 31 日的财务状况以及 2025 年 7 月 16 日(基金合同生效日)至 2025 年 12 月 31 日止期间的经营成果和净资产变动情况。</p>
形成审计意见的基础	<p>我们按照中国注册会计师审计准则的规定执行了审计工作。审计报告的“注册会计师对财务报表审计的责任”部分进一步阐述了我们在这些准则下的责任。按照《中国注册会计师独立性准则第 1 号——财务报表审计和审阅业务对独立性的要求》和中国注册会计师职业道德守则,我们独立于南方创业板中盘 200 交易型开放式指数证券投资基金,并履行了职业道德方面的其他责任。我们在审计中遵循了对公众利益实体审计的独立性要求。我们相信,我们获取的审计证据是充分、适当的,为发表审计意见提供了基础。</p>
强调事项	-
其他事项	-
其他信息	<p>南方基金管理股份有限公司(以下简称“基金管理人”)管理层对其他信息负责。其他信息包括南方创业板中盘 200 交易型开放式指数证券投资基金年度报告中涵盖的信息,但不包括财务报表和我们的审计报告。</p>

	<p>我们对财务报表发表的审计意见不涵盖其他信息，我们也不对其他信息发表任何形式的鉴证结论。</p> <p>结合我们对财务报表的审计，我们的责任是阅读其他信息，在此过程中，考虑其他信息是否与财务报表或我们在审计过程中了解到的情况存在重大不一致或者似乎存在重大错报。</p> <p>基于我们已执行的工作，如果我们确定其他信息存在重大错报，我们应当报告该事实。在这方面，我们无任何事项需要报告。</p>
<p>管理层和治理层对财务报表的责任</p>	<p>基金管理人管理层负责按照企业会计准则以及中国证券监督管理委员会发布的关于基金行业实务操作的有关规定编制财务报表，使其实现公允反映，并设计、执行和维护必要的内部控制，以使财务报表不存在由于舞弊或错误而导致的重大错报。</p> <p>在编制财务报表时，基金管理人管理层负责评估南方创业板中盘 200 交易型开放式指数证券投资基金的持续经营能力，披露与持续经营相关的事项(如适用)，并运用持续经营假设，除非基金管理人管理层计划清算南方创业板中盘 200 交易型开放式指数证券投资基金、终止运营或别无其他现实的选择。</p> <p>基金管理人治理层负责监督南方创业板中盘 200 交易型开放式指数证券投资基金的财务报告过程。</p>
<p>注册会计师对财务报表审计的责任</p>	<p>我们的目标是对财务报表整体是否不存在由于舞弊或错误导致的重大错报获取合理保证，并出具包含审计意见的审计报告。合理保证是高水平的保证，但并不能保证按照审计准则执行的审计在某一重大错报存在时总能发现。错报可能由于舞弊或错误导致，如果合理预期错报单独或汇总起来可能影响财务报表使用者依据财务报表作出的经济决策，则通常认为错报是重大的。</p> <p>在按照审计准则执行审计工作的过程中，我们运用职业判断，并保持职业怀疑。同时，我们也执行以下工作：</p> <p>(1) 识别和评估由于舞弊或错误导致的财务报表重大错报风险，设计和实施审计程序以应对这些风险，并获取充分、适当的审计证据，作为发表审计意见的基础。由于舞弊可能涉及串通、伪造、故意遗漏、虚假陈述或凌驾于内部控制之上，未能发现由于舞弊导致的重大错报的风险高于未能发现由于错误导致的重大错报的风险。</p> <p>(2) 了解与审计相关的内部控制，以设计恰当的审计程序，但目的并非对内部控制的有效性发表意见。</p> <p>(3) 评价基金管理人管理层选用会计政策的恰当性和作出会计估计及相关披露的合理性。</p> <p>(4) 对基金管理人管理层使用持续经营假设的恰当性得出结论。同时，根据获取的审计证据，就可能对南方创业板中盘 200 交易型开放式指数证券投资基金持续</p>

	<p>经营能力产生重大疑虑的事项或情况是否存在重大不确定性得出结论。如果我们得出结论认为存在重大不确定性，审计准则要求我们在审计报告中提请报表使用者注意财务报表中的相关披露；如果披露不充分，我们应当发表非无保留意见。我们的结论基于截至审计报告日可获得的信息。然而，未来的事项或情况可能导致南方创业板中盘 200 交易型开放式指数证券投资基金不能持续经营。</p> <p>(5) 评价财务报表的总体列报(包括披露)、结构和内容，并评价财务报表是否公允反映相关交易和事项。</p> <p>我们与基金管理人治理层就计划的审计范围、时间安排和重大审计发现等事项进行沟通，包括沟通我们在审计中识别出的值得关注的内部控制缺陷。</p>
会计师事务所的名称	德勤华永会计师事务所（特殊普通合伙）
注册会计师的姓名	汪芳 陈思雨
会计师事务所的地址	上海市黄浦区延安东路 222 号外滩中心 30 楼
审计报告日期	2026 年 3 月 27 日

§ 7 年度财务报表

7.1 资产负债表

会计主体：南方创业板中盘 200 交易型开放式指数证券投资基金

报告截止日：2025 年 12 月 31 日

单位：人民币元

资产	附注号	本期末 2025 年 12 月 31 日
资产：		
货币资金	7.4.7.1	107,591.94
结算备付金		-
存出保证金		-
交易性金融资产	7.4.7.2	135,216,522.09
其中：股票投资		135,216,522.09
基金投资		-
债券投资		-
资产支持证券投资		-
贵金属投资		-
其他投资		-
衍生金融资产	7.4.7.3	-
买入返售金融资产	7.4.7.4	-
债权投资		-
其中：债券投资		-
资产支持证券投资		-
其他投资		-

其他债权投资		-
其他权益工具投资		-
应收清算款		-
应收股利		-
应收申购款		-
递延所得税资产		-
其他资产	7.4.7.5	-
资产总计		135,324,114.03
负债和净资产	附注号	本期末 2025 年 12 月 31 日
负债：		
短期借款		-
交易性金融负债		-
衍生金融负债	7.4.7.3	-
卖出回购金融资产款		-
应付清算款		-
应付赎回款		-
应付管理人报酬		9,135.03
应付托管费		3,045.03
应付销售服务费		-
应付投资顾问费		-
应交税费		-
应付利润		-
递延所得税负债		-
其他负债	7.4.7.6	24,400.00
负债合计		36,580.06
净资产：		
实收基金	7.4.7.7	118,763,649.00
其他综合收益		-
未分配利润	7.4.7.8	16,523,884.97
净资产合计		135,287,533.97
负债和净资产总计		135,324,114.03

注：1. 报告截止日 2025 年 12 月 31 日，基金份额净值 1.1391 元，基金份额总额 118,763,649.00 份。

2. 本财务报表的实际编制期间为 2025 年 07 月 16 日(基金合同生效日)至 2025 年 12 月 31 日止期间。

7.2 利润表

会计主体：南方创业板中盘 200 交易型开放式指数证券投资基金

本报告期：2025 年 7 月 16 日(基金合同生效日)至 2025 年 12 月 31 日

单位：人民币元

项目	附注号	本期 2025 年 7 月 16 日(基
----	-----	----------------------

		金合同生效日) 至 2025 年 12 月 31 日
一、营业总收入		35,603,790.07
1.利息收入		111,811.02
其中：存款利息收入	7.4.7.9	9,040.19
债券利息收入		-
资产支持证券利息收入		-
买入返售金融资产收入		102,770.83
其他利息收入		-
2.投资收益（损失以“-”填列）		30,675,685.95
其中：股票投资收益	7.4.7.10	30,598,279.34
基金投资收益	7.4.7.11	-
债券投资收益	7.4.7.12	-
资产支持证券投资	7.4.7.13	-
收益		-
贵金属投资收益		-
衍生工具收益	7.4.7.14	-
股利收益	7.4.7.15	77,406.61
以摊余成本计量的金融资产终止确认产生的收益		-
其他投资收益		-
3.公允价值变动收益（损失以“-”号填列）	7.4.7.16	4,793,216.57
4.汇兑收益（损失以“-”号填列）		-
5.其他收入（损失以“-”号填列）	7.4.7.17	23,076.53
减：二、营业总支出		146,917.00
1.管理人报酬	7.4.10.2.1	91,505.24
其中：暂估管理人报酬		-
2.托管费	7.4.10.2.2	30,501.76
3.销售服务费	7.4.10.2.3	-
4.投资顾问费		-
5.利息支出		-
其中：卖出回购金融资产支出		-
6.信用减值损失		-
7.税金及附加		-
8.其他费用	7.4.7.18	24,910.00
三、利润总额（亏损总额以		35,456,873.07

“-”号填列)		
减：所得税费用		-
四、净利润（净亏损以“-”号填列）		35,456,873.07
五、其他综合收益的税后净额		-
六、综合收益总额		35,456,873.07

7.3 净资产变动表

会计主体：南方创业板中盘 200 交易型开放式指数证券投资基金

本报告期：2025 年 7 月 16 日(基金合同生效日)至 2025 年 12 月 31 日

单位：人民币元

项目	本期 2025 年 7 月 16 日（基金合同生效日）至 2025 年 12 月 31 日			
	实收基金	其他综合收益	未分配利润	净资产合计
一、上期期末净资产	-	-	-	-
加：会计政策变更	-	-	-	-
前期差错更正	-	-	-	-
其他	-	-	-	-
二、本期期初净资产	798,763,649.00	-	-	798,763,649.00
三、本期增减变动额（减少以“-”号填列）	-680,000,000.00	-	16,523,884.97	-663,476,115.03
（一）、综合收益总额	-	-	35,456,873.07	35,456,873.07
（二）、本期基金份额交易产生的净资产变动数（净资产减少以“-”号填列）	-680,000,000.00	-	-18,932,988.10	-698,932,988.10
其中：1.基金申购款	160,000,000.00	-	15,288,102.34	175,288,102.34
2.基金赎回款	-840,000,000.00	-	-34,221,090.44	-874,221,090.44
（三）、本期向基金份额持有人分配利润产生的净资产变动（净资产减少以“-”号填列）	-	-	-	-

(四)、其他综合收益结转留存收益	-	-	-	-
四、本期期末净资产	118,763,649.00	-	16,523,884.97	135,287,533.97

报表附注为财务报表的组成部分。

本报告 7.1 至 7.4 财务报表由下列负责人签署：

____杨小松____ ____蔡忠评____ ____徐超____
基金管理人负责人 主管会计工作负责人 会计机构负责人

7.4 报表附注

7.4.1 基金基本情况

南方创业板中盘 200 交易型开放式指数证券投资基金(以下简称“本基金”)经中国证券监督管理委员会(以下简称“中国证监会”)证监许可[2025]379 号《关于准予南方创业板中盘 200 交易型开放式指数证券投资基金注册的批复》注册,由南方基金管理股份有限公司依照《中华人民共和国证券投资基金法》和《南方创业板中盘 200 交易型开放式指数证券投资基金基金合同》负责公开募集。本基金为交易型开放式,存续期限不定,首次设立募集不包括认购资金利息共募集 798,729,000.00 元,经德勤华永会计师事务所(特殊普通合伙)德师报(验)字(25)第 00220 号验资报告予以验证。经向中国证监会备案,《南方创业板中盘 200 交易型开放式指数证券投资基金基金合同》于 2025 年 7 月 16 日正式生效,基金合同生效日的基金份额总额为 798,763,649.00 份,其中认购资金利息折合 34,649.00 份基金份额。本基金的基金管理人为南方基金管理股份有限公司,基金托管人为招商银行股份有限公司。

经深圳证券交易所(以下简称“深交所”)深证上[2025]766 号核准,本基金 798,763,649.00 份基金份额于 2025 年 7 月 24 日在深交所挂牌交易。

根据《中华人民共和国证券投资基金法》和《南方创业板中盘 200 交易型开放式指数证券投资基金基金合同》的有关规定,本基金主要投资于标的指数成份股、备选成份股(含存托凭证)。为更好地实现投资目标,本基金可少量投资于非成份股(包含主板、创业板及其他经中国证监会核准或注册发行的股票、存托凭证)、金融衍生品(股指期货、股票期权等)、债券(包括国债、金融债、企业债、公司债、政府机构债券、地方政府债券、次级债、可转换债券、可交换债券、央行票据、中期票据、短期融资券、超短期融资券等)、资产支持证券、债券回购、银行存款(包括协议存款、定期存款及其他银行存款)、同业存单、货币市场工具以及中国证监会允许基金投资的其他金融工具(但须符合中国证监会的相关规定)。本基金根据相关规定可参与融资、转融通证券出借业务。如法律法规或监管机构以后允许基金投资其他品种,基金管理人在履行适当程序后,可以将其纳入投资范围。基金的投资组合比例为:在建仓完成后,本基金投资于标的指数成份股、备选成份股的资产比例不低于基金资产净值的 90%,且不低于非现金基金资产的 80%,因法律法规的规定而受限制的情形除外。如

法律法规或监管机构变更投资品种的投资比例限制，基金管理人在履行适当程序后，可以调整上述投资品种的投资比例。在正常市场情况下，本基金力争日均跟踪偏离度的绝对值不超过 0.2%，年跟踪误差不超过 2%。本基金的业绩比较基准为：创业板中盘 200 指数收益率。

本财务报表由本基金的基金管理人南方基金管理股份有限公司于 2026 年 3 月 27 日批准报出。

7.4.2 会计报表的编制基础

本财务报表系按照财政部颁布的《企业会计准则—基本准则》以及其后颁布及修订的具体会计准则、应用指南、解释以及《资产管理产品相关会计处理规定》和其他相关规定(统称“企业会计准则”)、中国证监会发布的关于基金行业实务操作的有关规定编制，同时在具体会计核算和信息披露方面也参考了中国证券投资基金业协会发布的若干基金行业实务操作。

本财务报表以持续经营为基础编制。

7.4.3 遵循企业会计准则及其他有关规定的声明

本财务报表的编制符合企业会计准则以及中国证监会发布的关于基金行业实务操作的有关规定的要求，真实、完整地反映了本基金 2025 年 12 月 31 日的财务状况以及 2025 年 7 月 16 日(基金合同生效日)至 2025 年 12 月 31 日止期间的经营成果和净资产变动情况。

7.4.4 重要会计政策和会计估计

7.4.4.1 会计年度

本基金的会计年度为公历年度，即每年 1 月 1 日起至 12 月 31 日止。本财务报表的实际编制期间为 2025 年 7 月 16 日(基金合同生效日)至 2025 年 12 月 31 日止期间。

7.4.4.2 记账本位币

本基金以人民币为记账本位币。

7.4.4.3 金融资产和金融负债的分类

(1) 金融资产的分类

根据本基金管理金融资产的业务模式和金融资产的合同现金流量特征，本基金将所持有的金融资产在初始确认时划分为以公允价值计量且其变动计入当期损益的金融资产和以摊余成本计量的金融资产，暂无金融资产划分为以公允价值计量且其变动计入其他综合收益的金融资产。

金融资产的合同条款规定在特定日期产生的现金流量仅为对本金和以未偿付本金金额为基础的利息的支付，且本基金管理该金融资产的业务模式是以收取合同现金流量为目标，则本基金将该金融资产分类为以摊余成本计量的金融资产。此类金融资产主要包括货币资金、各类应收款项、买入返售金融资产等。

不符合分类为以摊余成本计量的金融资产以及公允价值计量且其变动计入其他综合收益的金融资产条件的金融资产分类为以公允价值计量且其变动计入当期损益的金融资产。除

衍生工具所产生的金融资产计入“衍生金融资产”外，其他以公允价值计量且其变动计入当期损益的金融资产计入“交易性金融资产”。

(2) 金融负债的分类

本基金将持有的金融负债在初始确认时划分为以公允价值计量且其变动计入当期损益的金融负债和其他金融负债。本基金暂无分类为以公允价值计量且其变动计入当期损益的金融负债。

其他金融负债包括各类应付款项、卖出回购金融资产款等。

7.4.4.4 金融资产和金融负债的初始确认、后续计量和终止确认

本基金成为金融工具合同的一方时确认一项金融资产或金融负债。对于以常规方式购买或出售金融资产的，在交易日确认将收到的资产和为此将承担的负债，或者在交易日终止确认已出售的资产。金融资产和金融负债在初始确认时以公允价值计量。以公允价值计量且其变动计入当期损益的金融资产，取得时发生的相关交易费用计入当期损益；以摊余成本计量的金融资产和其他金融负债的相关交易费用计入初始确认金额；支付的价款中包含已宣告但尚未发放的现金股利或债券或资产支持证券已到付息期但尚未领取的利息，单独确认为应收项目。

以公允价值计量且其变动计入当期损益的金融资产按照公允价值进行后续计量，公允价值变动形成的利得或损失以及与该金融资产相关的股利和利息收入计入当期损益。以摊余成本计量的金融资产和其他金融负债采用实际利率法，以摊余成本进行后续计量，发生减值或终止确认产生的利得或损失，计入当期损益。

本基金对分类为以摊余成本计量的金融资产以预期信用损失为基础确认损失准备。除购买或源生的已发生信用减值的金融资产外，本基金在每个估值日评估相关金融工具的信用风险自初始确认后的变动情况。若该金融工具的信用风险自初始确认后已显著增加，本基金按照相当于该金融工具整个存续期内预期信用损失的金额计量其损失准备；若该金融工具的信用风险自初始确认后并未显著增加，本基金按照相当于该金融工具未来 12 个月内预期信用损失的金额计量其损失准备。信用损失准备的增加或转回金额，作为减值损失或利得计入当期损益。

本基金在上一会计期间已经按照相当于金融工具整个存续期内预期信用损失的金额计量了损失准备，但在当期资产负债表日，该金融工具已不再属于自初始确认后信用风险显著增加的情形的，本基金在当期资产负债表日按照相当于未来 12 个月内预期信用损失的金额计量该金融工具的损失准备，由此形成的损失准备的转回金额作为减值利得计入当期损益。

本基金利用可获得的合理且有依据的前瞻性信息，通过比较金融工具在资产负债表日发生违约的风险与在初始确认日发生违约的风险，以确定金融工具的信用风险自初始确认后是否已显著增加。

当收取某项金融资产现金流量的合同权利已终止、该金融资产已转移且其所有权上几乎所有的风险和报酬已转移或虽然既没有转移也没有保留金融资产所有权上几乎所有的风险和报酬，但是未保留对该金融资产的控制，终止确认该金融资产。终止确认的金融资产的成本按移动加权平均法于交易日结转。若本基金既没有转移也没有保留金融资产所有权上几乎所有风险和报酬，且保留了对该金融资产控制的，则按照其继续涉入被转移金融资产的程度继续确认该被转移金融资产，并相应确认相关负债。金融负债的现时义务全部或部分已经解除的，才能终止确认该金融负债或其一部分。金融负债全部或部分终止确认的，将终止确认部分的账面价值与支付的对价（包括转出的非现金资产或承担的新金融负债）之间的差额，计入当期损益。

7.4.4.5 金融资产和金融负债的估值原则

公允价值是指市场参与者在计量日发生的有序交易中，出售一项资产所能收到或者转移一项负债所需支付的价格。本基金对以公允价值进行后续计量的金融资产与金融负债基于公允价值的输入值的可观察程度以及该等输入值对公允价值计量整体的重要性，将其公允价值划分为三个层次。第一层次输入值是在计量日能够取得的相同资产或负债在活跃市场上未经调整的报价；第二层次输入值是除第一层次输入值外相关资产或负债直接或间接可观察的输入值；第三层次输入值是相关资产或负债的不可观察输入值。本基金主要金融工具的估值原则如下：

(1) 对存在活跃市场的投资品种，如估值日有市价的，采用市价确定公允价值；估值日无市价，且最近交易日后经济环境未发生重大变化且证券发行机构未发生影响证券价格的重大事件的，采用最近交易市价确定公允价值。有充足证据表明估值日或最近交易日的市价不能真实反映公允价值的，应对市价进行调整，确定公允价值。与上述投资品种相同，但具有不同特征的，应以相同资产或负债的公允价值为基础，并在估值技术中考虑不同特征因素的影响。特征是指对资产出售或使用的限制等，如果该限制是针对资产持有者的，那么在估值技术中不应将该限制作为特征考虑。此外，基金管理人不应考虑因大量持有相关资产或负债所产生的溢价或折价。

(2) 当投资品种不存在活跃市场，基金管理人估值委员会认为必要时，采用市场参与者普遍认同，且被以往市场实际交易价格验证具有可靠性的估值技术，确定投资品种的公允价值。估值技术包括参考熟悉情况并自愿交易的各方最近进行的市场交易中使用的价格、参照实质上相同的其他金融工具的当前公允价值、现金流量折现法和期权定价模型等。采用估值技术时，尽可能最大程度使用市场参数，减少使用与本基金特定相关的参数。

(3) 经济环境发生了重大变化或证券发行机构发生了影响证券价格的重大事件或基金管理人估值委员会认为必要时，应参考类似投资品种的现行市价及重大变化等因素，对估值进行调整，确定公允价值。

7.4.4.6 金融资产和金融负债的抵销

当本基金具有抵销已确认金融资产和金融负债的法定权利,且目前可执行该种法定权利,同时本基金计划以净额结算或同时变现该金融资产和清偿该金融负债时,金融资产和金融负债以相互抵销后的金额在资产负债表内列示。除此以外,金融资产和金融负债在资产负债表内分别列示,不予相互抵销。

7.4.4.7 实收基金

实收基金为对外发行基金份额所对应的金额。申购、赎回、转换及红利再投资等引起的实收基金的变动分别于上述各交易确认日认列。上述申购和赎回分别包括基金转换所引起的转入基金的实收基金增加和转出基金的实收基金减少。

7.4.4.8 损益平准金

损益平准金指申购、赎回、转入、转出及红利再投资等事项导致基金份额变动时,相关款项中包含的未分配利润。根据交易申请日利润分配(未分配利润)已实现与未实现部分各自占净资产的比例,损益平准金分为已实现损益平准金和未实现损益平准金。损益平准金于基金申购确认日或基金赎回确认日认列,并于期末全额转入利润分配(未分配利润)。

7.4.4.9 收入/(损失)的确认和计量

(1) 利息收入

存款利息收入按存款的本金与适用利率逐日计提。

买入返售金融资产收入按买入返售金融资产的摊余成本在返售期内以实际利率法逐日计提。

(2) 投资收益

股票投资收益为卖出股票交易日的成交总额扣除应结转的股票投资成本与相关交易费用后的差额确认。

债券投资收益包括以票面利率计算的利息以及买卖债券价差收入。除贴息债外的债券利息收入在持有债券期内,按债券的票面价值和票面利率计算的金额确认,逐日确认债券利息并计入投资收益。贴息债视同到期一次性还本付息的附息债,根据其发行价、到期价和发行期限推算内含票面利率后,逐日确认债券利息并计入投资收益。买卖债券价差收入为卖出债券交易日的成交总额扣除应结转的债券投资成本、应计利息(若有)与相关交易费用后的差额确认。

资产支持证券投资收益包括以票面利率计算的利息以及买卖资产支持证券价差收入。资产支持证券利息收入在持有期内,按资产支持证券的票面价值和预计收益率计算的利息逐日确认资产支持证券利息并记入投资收益。在收到资产支持证券支付的款项时,其中属于证券投资收益的部分冲减应计利息(若有)后的差额,确认资产支持证券投资收益。买卖资产支持证券价差收入为卖出资产支持证券交易日的成交总额扣除应结转的资产支持证券投资成本、应计利息(若有)与相关交易费用后的差额确认。

衍生工具投资收益为交易日的成交总额扣除应结转的衍生工具投资成本、相关交易费用与税费后的差额确认。

股利收入于除权(息)日按上市公司宣告的分红派息比例计算的金额确认,由上市公司代扣代缴的个人所得税于卖出交易日按实际代扣代缴金额确认。

(3) 公允价值变动收益

公允价值变动收益于估值日按以公允价值计量且其变动计入当期损益的金融资产的公允价值变动形成的利得或损失确认,并于相关金融资产卖出或到期时转出计入投资收益。

(4) 信用减值损失

本基金对于以摊余成本计量的金融资产,以预期信用损失为基础确认信用损失准备。本基金所计提的信用减值损失计入当期损益。

7.4.4.10 费用的确认和计量

本基金的管理人报酬和托管费在费用涵盖期间按基金合同或相关公告约定的费率和计算方法逐日确认。

卖出回购金融资产支出,按卖出回购金融资产的摊余成本及实际利率在回购期内逐日计提。

7.4.4.11 基金的收益分配政策

(1)在符合有关基金分红条件的前提下,基金管理人可以根据实际情况进行收益分配,具体分配方案以届时基金管理人发布的公告为准。若《基金合同》生效不满 3 个月可不进行收益分配;

(2)基金管理人可每月评估是否进行收益分配。基金管理人可每月对基金相对业绩比较基准的超额收益率以及基金的可供分配利润进行评价,在符合基金收益分配条件下,可安排收益分配。收益分配条件、评估时间、分配时间、分配方案及每次基金收益分配数额等内容,基金管理人可以根据实际情况确定并按照有关规定公告;

(3)本基金的收益分配方式为现金分红;

(4)每一基金份额享有同等分配权;

(5)法律法规或监管机构另有规定的,从其规定。

7.4.4.12 分部报告

根据本基金的内部组织机构、管理要求及内部报告制度,本基金整体为一个报告分部,且向管理层报告时采用的会计政策及计量基础与编制财务报表时的会计政策与计量基础一致。

7.4.4.13 其他重要的会计政策和会计估计

根据本基金的估值原则和中国证监会允许的基金行业估值实务操作,本基金确定以下类别股票投资和债券投资的公允价值时采用的估值方法及其关键假设如下:

(1) 对于在发行时明确一定期限限售期的股票，包括但不限于非公开发行股票、首次公开发行股票时公司股东公开发售股份、通过大宗交易取得的带限售期的股票等，不包括停牌、新发行未上市、回购交易中的质押券等流通受限股票，根据《关于发布〈证券投资基金投资流通受限股票估值指引（试行）〉的通知》（中基协发[2017]6号），在估值日按照该通知规定的流通受限股票公允价值计算模型进行估值。

(2) 对于证券交易所上市的股票，若出现重大事项停牌或交易不活跃（包括涨跌停时的交易不活跃）等情况，根据《中国证券监督管理委员会关于证券投资基金估值业务的指导意见》（中国证监会公告[2017]13号）及《关于发布中基协（AMAC）基金行业股票估值指数的通知》（中基协发[2013]13号）相关规定，本基金根据情况决定使用指数收益法、可比公司法、市场价格模型法、市盈率法、现金流量折现法等估值技术进行估值。

(3) 根据中基协字[2022]566号《关于发布〈关于固定收益品种的估值处理标准〉的通知》之附件《关于固定收益品种的估值处理标准》，在上海证券交易所、深圳证券交易所及银行间同业市场上市交易或挂牌转让的固定收益品种（估值处理标准另有规定的除外），采用第三方估值机构提供的价格数据进行估值。

7.4.5 会计政策和会计估计变更以及差错更正的说明

7.4.5.1 会计政策变更的说明

本基金本报告期内无需要说明的重大会计政策变更。

7.4.5.2 会计估计变更的说明

本基金本报告期内无需要说明的重大会计估计变更。

7.4.5.3 差错更正的说明

本基金本报告期内无需要说明的重大会计差错更正。

7.4.6 税项

根据财税[2008]1号《财政部、国家税务总局关于企业所得税若干优惠政策的通知》、财税[2012]85号《关于实施上市公司股息红利差别化个人所得税政策有关问题的通知》、财政部、税务总局、证监会公告2019年第78号《关于继续实施全国中小企业股份转让系统挂牌公司股息红利差别化个人所得税政策的公告》、财税[2015]101号《关于上市公司股息红利差别化个人所得税政策有关问题的通知》、财税[2016]36号《关于全面推开营业税改征增值税试点的通知》、财税[2016]46号《关于进一步明确全面推开营改增试点金融业有关政策的通知》、财税[2016]140号《关于明确金融房地产开发教育辅助服务等增值税政策的通知》、财税[2017]2号《关于资管产品增值税政策有关问题的补充通知》、财税[2017]56号《关于资管产品增值税有关问题的通知》、财税[2017]90号《关于租入固定资产进项税额抵扣等增值税政策的通知》、财税[2021]33号《关于北京证券交易所税收政策适用问题的公告》、财税[2023]39号《关于减半征收证券交易印花税的公告》、财税[2024]8号《关于延续实施全国中小企业股份转让系统挂牌公司股息红利差别化个人所得税政策的公

告》、财税[2025]4号《关于国债等债券利息收入增值税政策的公告》及其他相关税务法规和实务操作，主要税项列示如下：

(1) 2018年1月1日起，公开募集证券投资基金管理人运营公开募集证券投资基金过程中发生的资管产品运营业务，以基金管理人为增值税纳税人，暂适用简易计税方法，按照3%的征收率缴纳增值税。

证券投资基金(封闭式证券投资基金，开放式证券投资基金)管理人运用基金买卖股票、债券免征增值税，对国债、地方政府债以及金融同业往来利息收入亦免征增值税。对证券投资基金取得的自2025年8月8日之后(含当日)新发行的国债、地方政府债券、金融债券的利息收入，恢复征收增值税；取得的在2025年8月8日之前已发行的国债、地方政府债券、金融债券(包含在2025年8月8日之后续发行的部分)的利息收入，继续免征增值税直至债券到期。

(2) 对证券投资基金从证券市场中取得的收入，包括买卖股票、债券的差价收入，股权的股息、红利收入，债券的利息收入及其他收入，暂不计缴企业所得税。

(3) 对基金取得的股票股息、红利收入，由上市公司代扣代缴个人所得税；从公开发行和转让市场取得的上市公司股票，持股期限在1个月以内(含1个月)的，其股息红利所得全额计入应纳税所得额；持股期限在1个月以上至1年(含1年)的，暂减按50%计入应纳税所得额；持股期限超过1年的，股息红利所得暂免征收个人所得税。其中，对基金持有的在上海证券交易所、深圳证券交易所挂牌交易的上市公司限售股，解禁后取得的股息红利收入，按照上述规定计算纳税，持股时间自解禁日起计算；解禁前取得的股息、红利收入继续暂减按50%计入应纳税所得额。上述所得统一适用20%的税率计征个人所得税。

(4) 对于基金从事A股买卖，出让方按0.10%的税率缴纳证券(股票)交易印花税，受让方不再缴纳印花税；自2023年8月28日起，出让方减按0.05%的税率缴纳证券(股票)交易印花税。

(5) 本基金的城市维护建设税、教育费附加和地方教育附加等税费按照实际缴纳增值税额的适用比例计算缴纳。

7.4.7 重要财务报表项目的说明

7.4.7.1 货币资金

单位：人民币元

项目	本期末 2025 年 12 月 31 日
活期存款	20,361.15
等于：本金	20,359.15
加：应计利息	2.00
减：坏账准备	-
定期存款	-
等于：本金	-
加：应计利息	-

减：坏账准备	-
其中：存款期限 1 个月以内	-
存款期限 1-3 个月	-
存款期限 3 个月以上	-
其他存款	87,230.79
等于：本金	87,230.28
加：应计利息	0.51
减：坏账准备	-
合计	107,591.94

注：其他存款为存放在证券经纪商基金专用证券账户的证券交易结算资金。

7.4.7.2 交易性金融资产

单位：人民币元

项目	本期末 2025 年 12 月 31 日			
	成本	应计利息	公允价值	公允价值变动
股票	130,423,305.52	-	135,216,522.09	4,793,216.57
贵金属投资-金交所黄金合约	-	-	-	-
债券	交易所市场	-	-	-
	银行间市场	-	-	-
	合计	-	-	-
资产支持证券	-	-	-	-
基金	-	-	-	-
其他	-	-	-	-
合计	130,423,305.52	-	135,216,522.09	4,793,216.57

7.4.7.3 衍生金融资产/负债

7.4.7.3.1 衍生金融资产/负债期末余额

无。

7.4.7.4 买入返售金融资产

7.4.7.4.1 各项买入返售金融资产期末余额

无。

7.4.7.4.2 期末买断式逆回购交易中取得的债券

无。

7.4.7.5 其他资产

无。

7.4.7.6 其他负债

单位：人民币元

项目	本期末 2025 年 12 月 31 日
应付券商交易单元保证金	-

应付赎回费	-
应付证券出借违约金	-
应付交易费用	-
其中：交易所市场	-
银行间市场	-
应付利息	-
应退退补款	-
预提费用	24,400.00
应付指数使用费	-
可退替代款	-
合计	24,400.00

7.4.7.7 实收基金

金额单位：人民币元

项目	本期 2025 年 7 月 16 日（基金合同生效日）至 2025 年 12 月 31 日	
	基金份额（份）	账面金额
基金合同生效日	798,763,649.00	798,763,649.00
本期申购	160,000,000.00	160,000,000.00
本期赎回（以“-”号填列）	-840,000,000.00	-840,000,000.00
基金拆分/份额折算前	-	-
基金拆分/份额折算调整	-	-
本期申购	-	-
本期赎回（以“-”号填列）	-	-
本期末	118,763,649.00	118,763,649.00

注：1. 本基金申购含红利再投份额（如有）、转换入份额（如有）；赎回含转出份额（如有）。

2. 本基金合同于 2025 年 7 月 16 日生效，基金合同生效日的基金份额总额为 798,763,649.00 份基金份额，其中认购资金利息折合 34,649.00 份基金份额。

7.4.7.8 未分配利润

单位：人民币元

项目	已实现部分	未实现部分	未分配利润合计
基金合同生效日	-	-	-
加：会计政策变更	-	-	-
前期差错更正	-	-	-
其他	-	-	-
本期期初	-	-	-
本期利润	30,663,656.50	4,793,216.57	35,456,873.07
本期基金份额交易产生的变动数	114,493.66	-19,047,481.76	-18,932,988.10
其中：基金申购款	31,969,748.06	-16,681,645.72	15,288,102.34

基金赎回款	-31,855,254.40	-2,365,836.04	-34,221,090.44
本期已分配利润	-	-	-
本期末	30,778,150.16	-14,254,265.19	16,523,884.97

7.4.7.9 存款利息收入

单位：人民币元

项目	本期 2025 年 7 月 16 日（基金合同生效日）至 2025 年 12 月 31 日
活期存款利息收入	7,884.63
定期存款利息收入	-
其他存款利息收入	1,155.21
结算备付金利息收入	0.35
其他	-
合计	9,040.19

注：其他存款利息收入为存放在证券经纪商基金专用证券账户的证券交易结算资金产生的利息收入。

7.4.7.10 股票投资收益

7.4.7.10.1 股票投资收益项目构成

单位：人民币元

项目	本期 2025 年 7 月 16 日（基金合同生效日）至 2025 年 12 月 31 日
股票投资收益——买卖股票差价收入	1,601,489.16
股票投资收益——赎回差价收入	28,996,790.18
股票投资收益——申购差价收入	-
股票投资收益——证券出借差价收入	-
合计	30,598,279.34

7.4.7.10.2 股票投资收益——买卖股票差价收入

单位：人民币元

项目	本期 2025 年 7 月 16 日（基金合同生效日）至 2025 年 12 月 31 日
卖出股票成交总额	34,683,466.29
减：卖出股票成本总额	32,922,133.75
减：交易费用	159,843.38
买卖股票差价收入	1,601,489.16

注：上述交易费用（如有）包含股票买卖产生的交易费用。

7.4.7.10.3 股票投资收益——赎回差价收入

单位：人民币元

项目	本期 2025 年 7 月 16 日（基金合同生效日）至 2025 年 12 月 31 日
赎回基金份额对价总额	874,221,090.44
减：现金支付赎回款总额	217,622.44
减：赎回股票成本总额	845,006,677.82

减：交易费用	-
赎回差价收入	28,996,790.18

7.4.7.11 基金投资收益

无。

7.4.7.12 债券投资收益**7.4.7.12.1 债券投资收益项目构成**

无。

7.4.7.12.2 债券投资收益——买卖债券差价收入

无。

7.4.7.13 资产支持证券投资收益**7.4.7.13.1 资产支持证券投资收益——买卖资产支持证券差价收入**

无。

7.4.7.14 衍生工具收益**7.4.7.14.1 衍生工具收益——买卖权证差价收入**

无。

7.4.7.14.2 衍生工具收益——其他投资收益

无。

7.4.7.15 股利收益

单位：人民币元

项目	本期 2025 年 7 月 16 日（基金合同生效日）至 2025 年 12 月 31 日
股票投资产生的股利收益	77,406.61
其中：证券出借权益补偿收入	-
基金投资产生的股利收益	-
合计	77,406.61

7.4.7.16 公允价值变动收益

单位：人民币元

项目名称	本期 2025 年 7 月 16 日（基金合同生效日）至 2025 年 12 月 31 日
1.交易性金融资产	4,793,216.57
——股票投资	4,793,216.57
——债券投资	-
——资产支持证券投资	-
——贵金属投资	-
——其他	-
2.衍生工具	-
——权证投资	-
——期货投资	-
3.其他	-

减：应税金融商品公允价值变动产生的预估增值税	-
合计	4,793,216.57

7.4.7.17 其他收入

单位：人民币元

项目	本期 2025 年 7 月 16 日（基金合同生效日）至 2025 年 12 月 31 日
基金赎回费收入	-
替代损益	21,325.90
其他	1,750.63
合计	23,076.53

注：替代损益收入是指投资者采用可以现金替代或退补现金替代方式申购（赎回）本基金时，补入（卖出）被替代证券的实际买入成本（实际卖出金额）与申购（赎回）确认日估值的差额，或强制退款的被替代证券在强制退款计算日与申购（赎回）确认日估值的差额。

7.4.7.18 其他费用

单位：人民币元

项目	本期 2025 年 7 月 16 日（基金合同生效日）至 2025 年 12 月 31 日
审计费用	24,400.00
信息披露费	-
证券出借违约金	-
银行费用	110.00
其他	400.00
合计	24,910.00

7.4.8 或有事项、资产负债表日后事项的说明

7.4.8.1 或有事项

无。

7.4.8.2 资产负债表日后事项

截至财务报告批准报出日，本基金无需要披露的资产负债表日后事项。

7.4.9 关联方关系

关联方名称	与本基金的关系
南方基金管理股份有限公司（“南方基金”）	基金管理人
招商银行股份有限公司（“招商银行”）	基金托管人
华泰证券股份有限公司（“华泰证券”）	基金管理人的股东、基金销售机构
兴业证券股份有限公司（“兴业证券”）	基金管理人的股东、基金销售机构
厦门国际信托有限公司（“厦门国际信托”）	基金管理人的股东
深圳市投资控股有限公司（“深圳投资控股”）	基金管理人的股东
厦门合泽吉企业管理合伙企业(有限合伙)	基金管理人的股东
厦门合泽祥企业管理合伙企业(有限合伙)	基金管理人的股东
厦门合泽益企业管理合伙企业(有限合伙)	基金管理人的股东

厦门合泽盈企业管理合伙企业(有限合伙)	基金管理人的股东
南方资本管理有限公司(“南方资本”)	基金管理人的子公司
南方东英资产管理有限公司(“南方东英”)	基金管理人的子公司
南方创业板中盘 200 交易型开放式指数证券投资基金联接基金(“南方创业板中盘 200ETF 联接”)	本基金的基金管理人管理的其他基金

注：下述关联交易均在正常业务范围内按一般商业条款订立。

7.4.10 本报告期及上年度可比期间的关联方交易

7.4.10.1 通过关联方交易单元进行的交易

7.4.10.1.1 股票交易

无。

7.4.10.1.2 债券交易

无。

7.4.10.1.3 债券回购交易

无。

7.4.10.1.4 基金交易

无。

7.4.10.1.5 权证交易

无。

7.4.10.1.6 应支付关联方的佣金

无。

7.4.10.2 关联方报酬

7.4.10.2.1 基金管理费

单位：人民币元

项目	本期 2025 年 7 月 16 日（基金合同生效日）至 2025 年 12 月 31 日
当期发生的基金应支付的管理费	91,505.24
其中：应支付销售机构的客户维护费	5,562.74
应支付基金管理人的净管理费	85,942.50

注：支付基金管理人南方基金的管理人报酬按前一日基金资产净值 0.15% 的年费率计提，逐日累计至每月月底，按月支付。其计算公式为：日管理人报酬 = 前一日基金资产净值 × 0.15% ÷ 当年天数。

7.4.10.2.2 基金托管费

单位：人民币元

项目	本期 2025 年 7 月 16 日（基金合同生效日）至 2025 年 12 月 31 日
当期发生的基金应支付的托管费	30,501.76

注：支付基金托管人的托管费按前一日基金资产净值 0.05% 的年费率计提，逐日累计至每月月底，按月支付。其计算公式为：日托管费 = 前一日基金资产净值 × 0.05% ÷ 当年天数。

7.4.10.2.3 销售服务费

无。

7.4.10.3 与关联方进行银行间同业市场的债券（含回购）交易

无。

7.4.10.4 报告期内转融通证券出借业务发生重大关联交易事项的说明**7.4.10.4.1 与关联方通过约定申报方式进行的适用固定期限费率的证券出借业务的情况**

无。

7.4.10.4.2 与关联方通过约定申报方式进行的适用市场化期限费率的证券出借业务的情况

无。

7.4.10.5 各关联方投资本基金的情况**7.4.10.5.1 报告期内基金管理人运用固有资金投资本基金的情况**

无。

7.4.10.5.2 报告期末除基金管理人之外的其他关联方投资本基金的情况

份额单位：份

关联方名称	本期末 2025 年 12 月 31 日	
	持有的基金份额	持有的基金份额占基金总份额的比例
兴业证券股份有限公司	404,629.00	0.34%
招商银行股份有限公司—南方创业板中盘 200 交易型开放式指数证券投资基金联接基金	88,000,100.00	74.10%

7.4.10.6 由关联方保管的银行存款余额及当期产生的利息收入

单位：人民币元

关联方名称	本期 2025 年 7 月 16 日（基金合同生效日）至 2025 年 12 月 31 日	
	期末余额	当期利息收入
招商银行	20,361.15	7,884.63

注：本基金的银行存款由基金托管人保管，按银行约定利率计息。

7.4.10.7 本基金在承销期内参与关联方承销证券的情况

无。

7.4.10.8 其他关联交易事项的说明

无。

7.4.11 利润分配情况——固定净值型货币市场基金之外的基金

注：本期无。本基金报告期后分红情况（如有）详见本报告“资产负债表日后事项”部分内容。

7.4.12 期末（2025 年 12 月 31 日）本基金持有的流通受限证券**7.4.12.1 因认购新发/增发证券而于期末持有的流通受限证券**

金额单位：人民币元

7.4.12.1.1 受限证券类别：股票										
证券代码	证券名称	成功认购日	受限期	流通受限类型	认购价格	期末估值单价	数量（单位：股）	期末成本总额	期末估值总额	备注
301656	联合动力	2025年9月17日	6个月	新股锁定期	12.48	25.46	389	4,854.72	9,903.94	-
301563	云汉芯城	2025年9月23日	6个月	新股锁定期	27.00	133.69	44	1,188.00	5,882.36	-
301584	建发致新	2025年9月18日	6个月	新股锁定期	7.05	26.82	181	1,276.05	4,854.42	-

7.4.12.2 期末持有的暂时停牌等流通受限股票

无。

7.4.12.3 期末债券正回购交易中作为抵押的债券**7.4.12.3.1 银行间市场债券正回购**

无。

7.4.12.3.2 交易所市场债券正回购

无。

7.4.12.4 期末参与转融通证券出借业务的证券

无。

7.4.13 金融工具风险及管理**7.4.13.1 风险管理政策和组织架构**

本基金为被动式指数基金，紧密跟踪创业板中盘 200 指数，具有与标的指数以及标的指数所代表的股票市场相似的风险收益特征。本基金以标的指数成份股、备选成份股为主要投资对象。本基金采用完全复制法，跟踪创业板中盘 200 指数，以完全按照标的指数成份股组成及其权重构建基金股票投资组合为原则，进行被动式指数化投资。股票在投资组合中的权重原则上根据标的指数成份股及其权重的变动而进行相应调整。但在因特殊情况（如流动性

不足等)导致无法获得足够数量的股票时,基金管理人将搭配使用其他合理方法进行适当的替代,力求与标的指数的跟踪偏离度与跟踪误差的最小化。

本基金的基金管理人奉行全面风险管理体系的建设,建立了以风险控制委员会为核心的、由督察长、风险控制委员会、监察稽核部、风险管理部和相关业务部门构成的四级风险管理架构体系。本基金的基金管理人在董事会下设立合规与风险管理委员会,负责制定风险管理的宏观政策,审议通过风险控制的总体措施等;在管理层层面设立风险控制委员会,讨论和制定公司日常经营过程中风险防范和控制措施;在业务操作层面风险管理职责主要由监察稽核部和风险管理部负责,协调并与各部门合作完成运作风险管理以及进行投资风险分析与绩效评估,督察长负责组织指导监察稽核工作。

本基金的基金管理人对于金融工具的风险管理方法主要是通过定性分析和定量分析的方法去估测各种风险产生的可能损失。从定性分析的角度出发,判断风险损失的严重程度和出现同类风险损失的频度。而从定量分析的角度出发,根据本基金的投资目标,结合基金资产所运用金融工具特征通过特定的风险量化指标、模型,日常的量化报告,确定风险损失的限度和相应置信程度,及时可靠地对各种风险进行监督、检查和评估,并通过相应决策,将风险控制在可承受的范围之内。

7.4.13.2 信用风险

信用风险是指基金在交易过程中因交易对手未履行合约责任,或者基金所投资证券之发行人出现违约、拒绝支付到期本息等情况,导致基金资产损失和收益变化的风险。

本基金的基金管理人在交易前对交易对手的资信状况进行了充分的评估。本基金的银行存款存放在本基金的托管人开立的托管账户或其他大中型商业银行开立的存款账户,因而与银行存款相关的信用风险不重大。本基金在交易所进行的交易均以中国证券登记结算有限责任公司为交易对手完成证券交收和款项清算,违约可能性很小;在银行间同业市场进行交易前均对交易对手进行信用评估并对证券交割方式进行限制以控制相应的信用风险。

本基金的基金管理人建立了信用风险管理流程,通过对投资品种信用等级评估来控制证券发行人的信用风险。信用等级评估以内部信用评级为主,外部信用评级为辅。内部债券信用评级主要考察发行人的经营风险、财务风险和流动性风险,以及信用产品的条款和担保人的情况等。此外,本基金的基金管理人根据信用产品的内部评级,通过单只信用产品投资占基金净资产的比例及占发行量的比例进行控制,通过分散化投资以分散信用风险。于本报告期末,本基金无债券投资。

7.4.13.3 流动性风险

流动性风险是指基金在履行与金融负债有关的义务时遇到资金短缺的风险。本基金为履行与金融负债有关的义务而调整基金投资组合时,由于部分成份股流动性差,导致本基金难以及时完成组合调整,或承受较大市场冲击成本,可能产生基金投资组合收益偏离标的指数收益的风险。

本基金将根据风险管理的原则，以套期保值为目的进行期货投资，以对冲系统性风险和某些特殊情况下的流动性风险等，主要采用流动性好、交易活跃的期货合约，通过多头或空头套期保值等策略进行套期保值操作。本基金力争利用期货的杠杆作用，降低股票仓位频繁调整的交易成本和跟踪误差，达到有效跟踪标的指数的目的。

于本期末，本基金所承担的全部金融负债的合约约定到期日均为一个月以内且不计息。本基金赎回基金份额采用一篮子股票形式，流动性风险相对较低。

7.4.13.3.1 报告期内本基金组合资产的流动性风险分析

本基金的基金管理人在基金运作过程中严格按照《公开募集证券投资基金运作管理办法》及《公开募集开放式证券投资基金流动性风险管理规定》等法规的要求对本基金组合资产的流动性风险进行管理，通过独立的风险管理部门对本基金的组合持仓集中度指标、流通受限的投资品种比例以及组合在短时间内变现能力的综合指标等流动性指标进行持续的监测和分析。

本基金所持部分证券在证券交易所上市，其余亦可在银行间同业市场交易，部分基金资产流通暂时受限制不能自由转让的情况参见附注“期末本基金持有的流通受限证券”。此外，本基金可通过卖出回购金融资产方式借入短期资金应对流动性需求，其上限一般不超过基金持有的债券投资的公允价值。本基金主动投资于流动性受限资产的市值合计不超过基金资产净值的 15%。于本报告期末，本基金持有的流动性受限资产的估值占基金资产净值的比例符合该要求。

同时，基金管理人通过合理分散逆回购交易的到期日与交易对手的集中度；按照穿透原则对交易对手的财务状况、偿付能力及杠杆水平等进行必要的尽职调查与严格的准入管理，以及对不同的交易对手实施交易额度管理并进行动态调整等措施严格管理逆回购交易的流动性风险和交易对手风险。此外，基金管理人建立了逆回购交易质押品管理制度；根据质押品的资质确定质押率水平；持续监测质押品的风险状况与价值变动以确保质押品按公允价值计算足额；并在与私募类证券资管产品及中国证监会认定的其他主体为交易对手开展逆回购交易时，可接受质押品的资质要求与基金合同约定的投资范围保持一致。

7.4.13.4 市场风险

市场风险是指基金所持金融工具的公允价值或未来现金流量因所处市场各类价格因素的变动而发生波动的风险，包括利率风险、外汇风险和其他价格风险。

7.4.13.4.1 利率风险

利率风险是指金融工具的公允价值或未来现金流量受市场利率变动而发生波动的风险。利率敏感性金融工具均面临由于市场利率上升而导致公允价值下降的风险，其中浮动利率类金融工具还面临每个付息期间结束根据市场利率重新定价时对于未来现金流影响的风险。

本基金持有的利率敏感性资产存在相应的利率风险。本基金的基金管理人定期对本基金面临的利率敏感性缺口进行监控,并通过调整投资组合的久期等方法对上述利率风险进行管理。

7.4.13.4.1.1 利率风险敞口

单位：人民币元

本期末 2025 年 12 月 31 日	1 年以内	1-5 年	5 年以上	不计息	合计
资产					
货币资金	107,591.94	-	-	-	107,591.94
结算备付金	-	-	-	-	-
存出保证金	-	-	-	-	-
交易性金融资产	-	-	-	135,216,522.09	135,216,522.09
衍生金融资产	-	-	-	-	-
买入返售金融资产	-	-	-	-	-
债权投资	-	-	-	-	-
其他债权投资	-	-	-	-	-
其他权益工具投资	-	-	-	-	-
应收清算款	-	-	-	-	-
应收股利	-	-	-	-	-
应收申购款	-	-	-	-	-
递延所得税资产	-	-	-	-	-
其他资产	-	-	-	-	-
资产总计	107,591.94	-	-	135,216,522.09	135,324,114.03
负债					
短期借款	-	-	-	-	-
交易性金融负债	-	-	-	-	-
衍生金融负债	-	-	-	-	-
卖出回购金融资产款	-	-	-	-	-
应付清算款	-	-	-	-	-
应付赎回款	-	-	-	-	-
应付管理人报酬	-	-	-	9,135.03	9,135.03

应付托管费	-	-	-	3,045.03	3,045.03
应付销售服务费	-	-	-	-	-
应付投资顾问费	-	-	-	-	-
应交税费	-	-	-	-	-
应付利润	-	-	-	-	-
递延所得税负债	-	-	-	-	-
其他负债	-	-	-	24,400.00	24,400.00
负债总计	-	-	-	36,580.06	36,580.06
利率敏感度缺口	107,591.94	-	-	135,179,942.03	135,287,533.97

注：表中所示为本基金资产及负债的账面价值，并按照合约规定的利率重新定价日或到期日孰早者予以分类。

7.4.13.4.1.2 利率风险的敏感性分析

假设	除市场利率以外的其他市场变量保持不变	
分析	相关风险变量的变动	对资产负债表日基金资产净值的影响金额（单位：人民币元）
		本期末（2025年12月31日）
	1.市场利率平行上升25个基点	0.00
	2.市场利率平行下降25个基点	0.00

7.4.13.4.2 外汇风险

外汇风险是指金融工具的公允价值或未来现金流量因外汇汇率变动而发生波动的风险。本基金本期末的所有资产及负债以人民币计价，因此无重大外汇风险。

7.4.13.4.3 其他价格风险

其他价格风险是指基金所持金融工具的公允价值或未来现金流量因除市场利率和外汇汇率以外的市场价格因素变动而发生波动的风险。本基金主要投资于股票，所面临的其他价格风险来源于单个证券发行主体自身经营情况或特殊事项的影响，也可能来源于证券市场整体波动的影响。

本基金采用完全复制法，以完全按照标的指数成份股组成及其权重构建基金股票投资组合为原则，通过指数化分散投资降低其他价格风险。此外，本基金的基金管理人每日对本基金所持有的证券价格实施监控，定期运用多种定量方法对基金进行风险度量，来测试本基金面临的潜在价格风险，及时可靠地对风险进行跟踪和控制。

7.4.13.4.3.1 其他价格风险敞口

单位：人民币元

项目	本期末 2025 年 12 月 31 日	
	公允价值	占基金资产净值比例 (%)
交易性金融资产-股票投资	135,216,522.09	99.95
交易性金融资产-基金投资	-	-
交易性金融资产-贵金属投资	-	-
衍生金融资产-权证投资	-	-
其他	-	-
合计	135,216,522.09	99.95

7.4.13.4.3.2 其他价格风险的敏感性分析

假设	除业绩比较基准以外的其他市场变量保持不变	
分析	相关风险变量的变动	对资产负债表日基金资产净值的影响金额（单位：人民币元）
		本期末（2025 年 12 月 31 日）
	1.组合自身基准上升 5%	6,654,812.86
	2.组合自身基准下降 5%	-6,654,812.86

7.4.14 公允价值

7.4.14.1 金融工具公允价值计量的方法

公允价值计量结果所属的层次，由对公允价值计量整体而言具有重要意义的输入值所属的最低层次决定：第一层次：相同资产或负债在活跃市场上未经调整的报价；第二层次：除第一层次输入值外相关资产或负债直接或间接可观察的输入值；第三层次：相关资产或负债的不可观察输入值。

7.4.14.2 持续的以公允价值计量的金融工具

7.4.14.2.1 各层次金融工具的公允价值

单位：人民币元

公允价值计量结果所属的层次	本期末 2025 年 12 月 31 日
第一层次	135,195,881.37
第二层次	-
第三层次	20,640.72
合计	135,216,522.09

7.4.14.2.2 公允价值所属层次间的重大变动

本基金以导致各层次之间转换的事项发生日为确认各层次之间转换的时点。

对于证券交易所上市的股票和债券，若出现重大事项停牌、交易不活跃（包括涨跌停时的交易不活跃）、或属于非公开发行等情况，本基金不会于停牌日至交易恢复活跃日期间、交易不活跃期间及限售期间将相关股票和债券的公允价值列入第一层次；并根据估值调整中

采用的不可观察输入值对于公允价值的影响程度，确定相关金融工具的公允价值应属第二层次还是第三层次。

7.4.14.2.3 第三层次公允价值余额及变动情况

7.4.14.2.3.1 第三层次公允价值余额及变动情况

单位：人民币元

项目	本期 2025 年 7 月 16 日（基金合同生效日）至 2025 年 12 月 31 日		
	交易性金融资产		合计
	债券投资	股票投资	
期初余额	-	-	-
当期购买	-	-	-
当期出售/结算	-	-	-
转入第三层次	-	7,318.77	7,318.77
转出第三层次	-	-	-
当期利得或损失总额	-	13,321.95	13,321.95
其中：计入损益的利得或损失	-	13,321.95	13,321.95
计入其他综合收益的利得或损失	-	-	-
期末余额	-	20,640.72	20,640.72
期末仍持有的第三层次金融资产计入本期损益的未实现利得或损失的变动——公允价值变动损益	-	13,321.95	13,321.95

7.4.14.2.3.2 使用重要不可观察输入值的第三层次公允价值计量的情况

单位：人民币元

项目	本期末公允价值	采用的估值技术	不可观察输入值		
			名称	范围/加权平均值	与公允价值之间的关系
限售股票	20,640.72	平均价格亚式期权模型	预期波动率	0.3377~1.1696	负相关

7.4.14.3 非持续的以公允价值计量的金融工具的说明

于本报告期末，本基金未持有非持续的以公允价值计量的金融资产。

7.4.14.4 不以公允价值计量的金融工具的相关说明

不以公允价值计量的金融资产和负债主要包括应收款项和其他金融负债，其账面价值与公允价值相差很小。

7.4.15 有助于理解和分析会计报表需要说明的其他事项

截至资产负债表日，本基金无需要说明的其他重要事项。

§ 8 投资组合报告

8.1 期末基金资产组合情况

金额单位：人民币元

序号	项目	金额	占基金总资产的比例 (%)
1	权益投资	135,216,522.09	99.92
	其中：股票	135,216,522.09	99.92
2	基金投资	-	-
3	固定收益投资	-	-
	其中：债券	-	-
	资产支持证券	-	-
4	贵金属投资	-	-
5	金融衍生品投资	-	-
6	买入返售金融资产	-	-
	其中：买断式回购的买入返售金融资产	-	-
7	银行存款和结算备付金合计	107,591.94	0.08
8	其他各项资产	-	-
9	合计	135,324,114.03	100.00

注：上表中的股票投资项含可退替代款估值增值，而行业分类的合计项中不含可退替代款估值增值。

8.2 期末按行业分类的股票投资组合

8.2.1 期末指数投资按行业分类的境内股票投资组合

代码	行业类别	公允价值（元）	占基金资产净值比例 (%)
A	农、林、牧、渔业	1,114,541.00	0.82
B	采矿业	-	-
C	制造业	89,078,415.86	65.84
D	电力、热力、燃气及水生产和供应业	-	-
E	建筑业	-	-
F	批发和零售业	7,310,881.00	5.40
G	交通运输、仓储和邮政业	-	-
H	住宿和餐饮业	-	-
I	信息传输、软件和信息技术服务业	29,762,490.71	22.00
J	金融业	-	-
K	房地产业	-	-

L	租赁和商务服务业	447,136.00	0.33
M	科学研究和技术服务业	2,700,386.80	2.00
N	水利、环境和公共设施管理业	979,854.00	0.72
O	居民服务、修理和其他服务业	-	-
P	教育	396,762.00	0.29
Q	卫生和社会工作	517,830.00	0.38
R	文化、体育和娱乐业	2,887,584.00	2.13
S	综合	-	-
	合计	135,195,881.37	99.93

8.2.2 期末积极投资按行业分类境内股票投资组合

代码	行业类别	公允价值（元）	占基金资产净值比例（%）
A	农、林、牧、渔业	-	-
B	采矿业	-	-
C	制造业	9,903.94	0.01
D	电力、热力、燃气及水生产和供应业	-	-
E	建筑业	-	-
F	批发和零售业	10,736.78	0.01
G	交通运输、仓储和邮政业	-	-
H	住宿和餐饮业	-	-
I	信息传输、软件和信息技术服务业	-	-
J	金融业	-	-
K	房地产业	-	-
L	租赁和商务服务业	-	-
M	科学研究和技术服务业	-	-
N	水利、环境和公共设施管理业	-	-
O	居民服务、修理和其他服务业	-	-
P	教育	-	-
Q	卫生和社会工作	-	-
R	文化、体育和娱乐业	-	-
S	综合	-	-
	合计	20,640.72	0.02

8.2.3 报告期末按行业分类的港股通投资股票投资组合

无。

8.3 期末按公允价值占基金资产净值比例大小排序的所有股票投资明细

8.3.1 报告期末指数投资按公允价值占基金资产净值比例大小排序的所有股票投资明细

金额单位：人民币元

序号	股票代码	股票名称	数量（股）	公允价值（元）	占基金资产净值比例
----	------	------	-------	---------	-----------

					(%)
1	300475	香农芯创	25,200	3,637,368.00	2.69
2	300390	天华新能	43,400	2,370,074.00	1.75
3	300456	赛微电子	39,300	2,199,228.00	1.63
4	300762	上海瀚讯	40,600	1,692,208.00	1.25
5	300620	光库科技	9,900	1,455,795.00	1.08
6	300170	汉得信息	75,500	1,428,460.00	1.06
7	300438	鹏辉能源	26,800	1,426,296.00	1.05
8	300568	星源材质	92,100	1,404,525.00	1.04
9	300570	太辰光	12,100	1,398,155.00	1.03
10	300468	四方精创	33,100	1,285,273.00	0.95
11	300953	震裕科技	7,300	1,226,546.00	0.91
12	300049	福瑞医科	17,100	1,204,011.00	0.89
13	300131	英唐智控	81,900	1,200,654.00	0.89
14	300773	拉卡拉	41,700	1,187,616.00	0.88
15	300409	道氏技术	52,300	1,176,227.00	0.87
16	300672	国科微	10,900	1,173,058.00	0.87
17	300459	汤姆猫	251,000	1,152,090.00	0.85
18	300655	晶瑞电材	71,100	1,146,843.00	0.85
19	300364	中文在线	45,000	1,130,400.00	0.84
20	300777	中简科技	26,400	1,077,120.00	0.80
21	301550	斯菱智驱	7,700	1,067,990.00	0.79
22	300007	汉威科技	19,800	1,061,280.00	0.78
23	300045	华力创通	36,400	1,052,324.00	0.78
24	300296	利亚德	166,500	1,052,280.00	0.78
25	300229	拓尔思	52,700	1,048,730.00	0.78
26	300236	上海新阳	16,365	1,043,432.40	0.77
27	300738	奥飞数据	55,500	1,026,195.00	0.76
28	300083	创世纪	111,100	1,023,231.00	0.76
29	300638	广和通	34,400	1,019,616.00	0.75
30	300674	宇信科技	41,600	1,009,216.00	0.75
31	300593	新雷能	33,400	993,984.00	0.73
32	300315	掌趣科技	200,400	989,976.00	0.73
33	300118	东方日升	66,800	979,288.00	0.72
34	300199	翰宇药业	54,300	971,970.00	0.72
35	300088	长信科技	160,200	970,812.00	0.72
36	300377	赢时胜	43,000	969,650.00	0.72
37	301171	易点天下	23,700	959,850.00	0.71
38	300573	兴齐眼药	13,500	948,915.00	0.70
39	300182	捷成股份	166,400	918,528.00	0.68
40	300035	中科电气	43,100	917,599.00	0.68
41	300068	南都电源	57,800	898,212.00	0.66
42	300077	国民技术	44,400	897,768.00	0.66

43	300065	海兰信	49,400	897,598.00	0.66
44	300850	新强联	21,600	893,592.00	0.66
45	300101	振芯科技	31,400	892,702.00	0.66
46	300870	欧陆通	3,900	861,900.00	0.64
47	300811	铂科新材	12,000	855,720.00	0.63
48	300766	每日互动	25,600	838,912.00	0.62
49	300133	华策影视	100,800	838,656.00	0.62
50	300348	长亮科技	53,700	831,276.00	0.61
51	300657	弘信电子	29,900	827,034.00	0.61
52	300130	新国都	29,600	820,808.00	0.61
53	300827	上能电气	23,880	817,173.60	0.60
54	301511	德福科技	22,800	816,012.00	0.60
55	300260	新莱应材	14,100	802,149.00	0.59
56	300009	安科生物	83,700	801,009.00	0.59
57	300053	航宇微	42,000	798,840.00	0.59
58	300184	力源信息	79,400	793,206.00	0.59
59	300398	飞凯材料	35,000	784,350.00	0.58
60	300457	赢合科技	28,000	779,800.00	0.58
61	301316	慧博云通	17,400	777,432.00	0.57
62	300607	拓斯达	23,200	764,208.00	0.56
63	300618	寒锐钴业	16,900	764,049.00	0.56
64	300624	万兴科技	10,800	763,020.00	0.56
65	300693	盛弘股份	19,842	759,551.76	0.56
66	301205	联特科技	4,500	758,295.00	0.56
67	300455	航天智装	25,000	751,000.00	0.56
68	300378	鼎捷数智	16,400	742,264.00	0.55
69	300602	飞荣达	22,200	736,152.00	0.54
70	300682	朗新集团	47,871	728,117.91	0.54
71	300113	顺网科技	35,900	726,616.00	0.54
72	300181	佐力药业	44,600	720,736.00	0.53
73	300660	江苏雷利	12,900	707,178.00	0.52
74	301029	怡合达	26,000	689,520.00	0.51
75	301050	雷电微力	13,080	682,776.00	0.50
76	301078	孩子王	65,700	681,309.00	0.50
77	300166	东方国信	65,400	668,388.00	0.49
78	301377	鼎泰高科	4,800	667,680.00	0.49
79	301510	固高科技	17,700	662,865.00	0.49
80	300180	华峰超纤	95,400	661,122.00	0.49
81	300224	正海磁材	42,700	660,142.00	0.49
82	300846	首都在线	28,800	657,504.00	0.49
83	300070	碧水源	165,700	649,544.00	0.48
84	300747	锐科激光	24,000	648,720.00	0.48
85	300910	瑞丰新材	11,400	644,670.00	0.48

86	300276	三丰智能	66,100	641,170.00	0.47
87	300185	通裕重工	224,900	638,716.00	0.47
88	300776	帝尔激光	10,200	633,828.00	0.47
89	300036	超图软件	34,400	624,704.00	0.46
90	300212	易华录	35,600	621,220.00	0.46
91	300415	伊之密	23,802	620,280.12	0.46
92	300772	运达股份	32,500	619,450.00	0.46
93	301217	铜冠铜箔	17,900	613,612.00	0.45
94	300303	聚飞光电	89,700	613,548.00	0.45
95	300446	航天智造	24,000	608,160.00	0.45
96	300031	宝通科技	26,600	604,618.00	0.45
97	301219	腾远钴业	8,800	600,864.00	0.44
98	300576	容大感光	15,400	593,670.00	0.44
99	300075	数字政通	38,700	593,658.00	0.44
100	300357	我武生物	20,900	592,515.00	0.44
101	300525	博思软件	41,600	586,560.00	0.43
102	300352	北信源	94,600	579,898.00	0.43
103	300725	药石科技	15,000	578,400.00	0.43
104	301345	涛涛车业	2,300	578,036.00	0.43
105	300188	国投智能	39,500	577,095.00	0.43
106	300168	万达信息	89,300	576,878.00	0.43
107	300595	欧普康视	39,200	575,848.00	0.43
108	300319	麦捷科技	49,100	573,979.00	0.42
109	300363	博腾股份	24,600	571,704.00	0.42
110	300087	荃银高科	48,700	568,816.00	0.42
111	300327	中颖电子	20,262	567,943.86	0.42
112	300598	诚迈科技	12,300	565,431.00	0.42
113	301526	国际复材	80,700	564,900.00	0.42
114	300026	红日药业	159,700	562,144.00	0.42
115	300109	新开源	33,400	560,786.00	0.41
116	300204	舒泰神	20,100	549,132.00	0.41
117	300761	立华股份	26,300	545,725.00	0.40
118	301155	海力风电	6,700	542,231.00	0.40
119	301095	广立微	7,500	537,825.00	0.40
120	301291	明阳电气	12,700	528,447.00	0.39
121	300382	斯莱克	33,800	525,928.00	0.39
122	300855	图南股份	16,200	523,260.00	0.39
123	300294	博雅生物	23,100	522,060.00	0.39
124	300072	海新能科	113,300	521,180.00	0.39
125	301039	中集车辆	56,600	517,890.00	0.38
126	300079	数码视讯	96,000	517,440.00	0.38
127	300687	赛意信息	22,400	514,528.00	0.38
128	300726	宏达电子	10,100	514,191.00	0.38

129	300252	金信诺	35,100	513,162.00	0.38
130	300596	利安隆	11,800	498,078.00	0.37
131	301522	上大股份	12,700	497,459.00	0.37
132	301069	凯盛新材	17,800	494,840.00	0.37
133	300634	彩讯股份	19,500	491,985.00	0.36
134	300685	艾德生物	23,700	484,902.00	0.36
135	300451	创业慧康	100,000	484,000.00	0.36
136	300443	金雷股份	17,200	483,836.00	0.36
137	301035	润丰股份	7,100	482,871.00	0.36
138	300416	苏试试验	27,000	481,680.00	0.36
139	300145	南方泵业	101,400	478,608.00	0.35
140	300678	中科信息	15,500	476,780.00	0.35
141	300428	立中集团	20,100	469,335.00	0.35
142	300633	开立医疗	17,600	464,992.00	0.34
143	300841	康华生物	6,400	462,464.00	0.34
144	300171	东富龙	29,400	461,580.00	0.34
145	300821	东岳硅胶	39,300	458,238.00	0.34
146	300613	富瀚微	9,800	451,388.00	0.33
147	300470	中密控股	11,900	447,440.00	0.33
148	300226	上海钢联	17,800	447,136.00	0.33
149	300401	花园生物	29,500	446,040.00	0.33
150	300708	聚灿光电	49,784	442,081.92	0.33
151	300232	洲明科技	60,100	426,109.00	0.31
152	300482	万孚生物	21,200	418,700.00	0.31
153	300284	苏交科	53,100	418,428.00	0.31
154	301091	深城交	15,620	417,678.80	0.31
155	300783	三只松鼠	18,000	416,700.00	0.31
156	300257	开山股份	29,600	415,880.00	0.31
157	300580	贝斯特	15,700	412,753.00	0.31
158	301589	诺瓦星云	2,500	411,375.00	0.30
159	301080	百普赛斯	7,600	410,400.00	0.30
160	301061	匠心家居	4,300	407,640.00	0.30
161	300770	新媒股份	9,600	407,136.00	0.30
162	300217	东方电热	77,000	398,860.00	0.29
163	300298	三诺生物	23,200	396,952.00	0.29
164	301487	盟固利	18,100	396,933.00	0.29
165	300492	华图山鼎	5,340	396,762.00	0.29
166	301297	富乐德	11,000	393,800.00	0.29
167	300671	富满微	11,900	379,491.00	0.28
168	301071	力量钻石	10,500	376,320.00	0.28
169	300463	迈克生物	33,200	371,508.00	0.27
170	301238	瑞泰新材	17,000	346,800.00	0.26
171	300134	大富科技	27,100	338,750.00	0.25

172	300913	兆龙互连	6,400	336,832.00	0.25
173	300815	玉禾田	14,500	330,310.00	0.24
174	300705	九典制药	21,500	322,070.00	0.24
175	300641	正丹股份	18,100	319,465.00	0.24
176	300768	迪普科技	16,700	309,451.00	0.23
177	300080	易成新能	61,800	300,348.00	0.22
178	300861	美畅股份	20,100	300,093.00	0.22
179	300973	立高食品	6,900	296,700.00	0.22
180	300267	尔康制药	84,900	289,509.00	0.21
181	300143	盈康生命	29,300	289,484.00	0.21
182	301363	美好医疗	12,000	288,600.00	0.21
183	300820	英杰电气	5,900	282,905.00	0.21
184	301551	无线传媒	8,800	277,640.00	0.21
185	300702	天宇股份	11,500	271,400.00	0.20
186	300183	东软载波	17,800	263,974.00	0.20
187	300206	理邦仪器	20,200	258,358.00	0.19
188	301153	中科江南	10,440	258,076.80	0.19
189	301606	绿联科技	4,300	252,582.00	0.19
190	301015	百洋医药	10,300	243,080.00	0.18
191	300127	银河磁体	8,000	242,640.00	0.18
192	300406	九强生物	17,900	233,953.00	0.17
193	301267	华夏眼科	12,700	228,346.00	0.17
194	301327	华宝新能	3,760	216,839.20	0.16
195	300791	仙乐健康	8,000	206,880.00	0.15
196	300755	华致酒行	10,100	177,962.00	0.13
197	301381	赛维时代	7,800	160,602.00	0.12
198	301371	敷尔佳	6,000	142,140.00	0.11
199	301275	汉朔科技	2,500	133,550.00	0.10
200	301262	海看股份	4,000	99,560.00	0.07

8.3.2 期末积极投资按公允价值占基金资产净值比例大小排序的所有股票投资明细

金额单位：人民币元

序号	股票代码	股票名称	数量（股）	公允价值（元）	占基金资产净值比例（%）
1	301656	联合动力	389	9,903.94	0.01
2	301563	云汉芯城	44	5,882.36	0.00
3	301584	建发致新	181	4,854.42	0.00

8.4 报告期内股票投资组合的重大变动

8.4.1 累计买入金额超出期末基金资产净值 2%或前 20 名的股票明细

金额单位：人民币元

序号	股票代码	股票名称	本期累计买入金额	占期末基金资产
----	------	------	----------	---------

				净值比例 (%)
1	300255	常山药业	15,909,046.00	11.76
2	300779	惠城环保	15,544,962.00	11.49
3	300170	汉得信息	9,227,156.00	6.82
4	300570	太辰光	8,845,502.00	6.54
5	300738	奥飞数据	8,779,788.00	6.49
6	300459	汤姆猫	8,773,817.00	6.49
7	300364	中文在线	8,433,821.00	6.23
8	300674	宇信科技	8,158,656.00	6.03
9	300077	国民技术	8,087,763.32	5.98
10	300315	掌趣科技	7,852,536.00	5.80
11	300773	拉卡拉	7,842,640.00	5.80
12	300568	星源材质	7,814,975.00	5.78
13	300199	翰宇药业	7,693,066.00	5.69
14	300377	赢时胜	7,574,601.00	5.60
15	300100	双林股份	7,505,384.80	5.55
16	300777	中简科技	7,456,070.00	5.51
17	300718	长盛轴承	7,287,315.00	5.39
18	300296	利亚德	7,264,448.00	5.37
19	300229	拓尔思	7,204,380.00	5.33
20	300432	富临精工	7,140,335.20	5.28
21	300972	万辰集团	7,008,905.00	5.18
22	300348	长亮科技	6,883,629.00	5.09
23	300088	长信科技	6,800,511.00	5.03
24	300672	国科微	6,746,114.72	4.99
25	300083	创世纪	6,743,657.00	4.98
26	300065	海兰信	6,596,008.00	4.88
27	300130	新国都	6,557,748.00	4.85
28	300182	捷成股份	6,555,692.00	4.85
29	300638	广和通	6,402,123.00	4.73
30	300762	上海瀚讯	6,359,720.00	4.70
31	300682	朗新集团	6,206,880.94	4.59
32	300068	南都电源	6,140,089.00	4.54
33	300723	一品红	6,100,853.50	4.51
34	300007	汉威科技	6,065,835.00	4.48
35	300181	佐力药业	5,923,042.00	4.38
36	300409	道氏技术	5,917,268.00	4.37
37	300657	弘信电子	5,913,584.25	4.37
38	300009	安科生物	5,722,386.92	4.23
39	300475	香农芯创	5,680,407.00	4.20
40	300624	万兴科技	5,677,297.00	4.20
41	300607	拓斯达	5,590,514.00	4.13
42	300378	鼎捷数智	5,516,970.00	4.08

43	300184	力源信息	5,490,311.00	4.06
44	300035	中科电气	5,457,277.00	4.03
45	300438	鹏辉能源	5,391,596.00	3.99
46	301078	孩子王	5,343,701.00	3.95
47	300573	兴齐眼药	5,267,538.80	3.89
48	301316	慧博云通	5,092,769.00	3.76
49	300113	顺网科技	5,073,619.00	3.75
50	300133	华策影视	5,061,473.00	3.74
51	300118	东方日升	5,044,723.00	3.73
52	300276	三丰智能	4,981,311.81	3.68
53	300049	福瑞医科	4,920,363.00	3.64
54	300075	数字政通	4,914,329.00	3.63
55	300456	赛微电子	4,905,425.00	3.63
56	300101	振芯科技	4,827,966.00	3.57
57	300045	华力创通	4,801,293.00	3.55
58	300236	上海新阳	4,746,277.85	3.51
59	301050	雷电微力	4,739,490.34	3.50
60	300398	飞凯材料	4,730,479.00	3.50
61	300687	赛意信息	4,670,584.00	3.45
62	300185	通裕重工	4,655,774.00	3.44
63	300131	英唐智控	4,645,226.00	3.43
64	300910	瑞丰新材	4,623,964.20	3.42
65	300655	晶瑞电材	4,564,291.00	3.37
66	300026	红日药业	4,535,635.00	3.35
67	300166	东方国信	4,518,717.00	3.34
68	300031	宝通科技	4,482,754.00	3.31
69	300168	万达信息	4,440,724.00	3.28
70	300850	新强联	4,440,521.00	3.28
71	301511	德福科技	4,390,440.00	3.25
72	300525	博思软件	4,389,762.96	3.24
73	301171	易点天下	4,385,799.00	3.24
74	301219	腾远钴业	4,378,998.00	3.24
75	300618	寒锐钴业	4,346,277.00	3.21
76	300294	博雅生物	4,314,152.00	3.19
77	300457	赢合科技	4,248,433.00	3.14
78	300620	光库科技	4,246,464.00	3.14
79	300693	盛弘股份	4,172,309.62	3.08
80	300846	首都在线	4,106,866.00	3.04
81	300660	江苏雷利	4,100,666.00	3.03
82	300109	新开源	4,071,596.50	3.01
83	300188	国投智能	4,065,642.21	3.01
84	300678	中科信息	4,058,742.25	3.00
85	300382	斯莱克	4,043,483.00	2.99

86	300747	锐科激光	4,023,973.00	2.97
87	300303	聚飞光电	4,018,052.00	2.97
88	300811	铂科新材	3,999,306.00	2.96
89	300079	数码视讯	3,963,222.00	2.93
90	300357	我武生物	3,955,107.00	2.92
91	300319	麦捷科技	3,917,879.00	2.90
92	300327	中颖电子	3,903,179.48	2.89
93	300827	上能电气	3,902,420.40	2.88
94	300224	正海磁材	3,881,090.00	2.87
95	300284	苏交科	3,832,868.00	2.83
96	300053	航宇微	3,829,799.00	2.83
97	300036	超图软件	3,815,473.00	2.82
98	300602	飞荣达	3,775,396.00	2.79
99	300598	诚迈科技	3,762,784.20	2.78
100	300613	富瀚微	3,750,504.00	2.77
101	300685	艾德生物	3,740,544.00	2.76
102	301205	联特科技	3,739,099.82	2.76
103	300634	彩讯股份	3,707,025.00	2.74
104	300576	容大感光	3,675,759.92	2.72
105	300451	创业慧康	3,616,056.00	2.67
106	300633	开立医疗	3,562,040.00	2.63
107	300298	三诺生物	3,560,489.00	2.63
108	300415	伊之密	3,557,622.24	2.63
109	300482	万孚生物	3,556,758.00	2.63
110	300363	博腾股份	3,523,981.00	2.60
111	300226	上海钢联	3,518,370.00	2.60
112	300352	北信源	3,512,681.00	2.60
113	300725	药石科技	3,503,233.00	2.59
114	301291	明阳电气	3,446,691.00	2.55
115	300783	三只松鼠	3,350,778.00	2.48
116	300260	新莱应材	3,325,961.20	2.46
117	300401	花园生物	3,325,920.00	2.46
118	301297	富乐德	3,307,458.00	2.44
119	300708	聚灿光电	3,279,339.00	2.42
120	300470	中密控股	3,277,809.00	2.42
121	300087	荃银高科	3,260,908.00	2.41
122	300770	新媒股份	3,259,518.25	2.41
123	300232	洲明科技	3,189,125.00	2.36
124	300593	新雷能	3,183,871.00	2.35
125	301035	润丰股份	3,169,793.00	2.34
126	301155	海力风电	3,159,044.00	2.34
127	300048	合康新能	3,122,571.80	2.31
128	300772	运达股份	3,109,870.00	2.30

129	300580	贝斯特	3,064,273.54	2.27
130	300355	蒙草生态	3,055,890.00	2.26
131	300841	康华生物	3,000,966.00	2.22
132	300463	迈克生物	2,991,660.00	2.21
133	300446	航天智造	2,987,680.00	2.21
134	300855	图南股份	2,956,427.00	2.19
135	300641	正丹股份	2,945,928.00	2.18
136	301510	固高科技	2,945,878.00	2.18
137	301589	诺瓦星云	2,930,908.00	2.17
138	301091	深城交	2,924,167.20	2.16
139	300416	苏试试验	2,911,994.00	2.15
140	301039	中集车辆	2,908,653.00	2.15
141	300123	亚光科技	2,872,129.00	2.12
142	301095	广立微	2,864,622.00	2.12
143	300072	海新能科	2,850,292.00	2.11
144	300217	东方电热	2,828,024.00	2.09
145	300900	广联航空	2,826,728.00	2.09
146	300726	宏达电子	2,812,628.00	2.08
147	300252	金信诺	2,786,216.00	2.06
148	300492	华图山鼎	2,755,830.40	2.04
149	300821	东岳硅材	2,753,743.00	2.04
150	300527	ST 应急	2,752,298.00	2.03
151	300171	东富龙	2,745,573.00	2.03
152	300145	南方泵业	2,724,429.00	2.01
153	301080	百普赛斯	2,712,481.37	2.00

注：买入包括二级市场上主动的买入、新股、配股、债转股、换股及行权等获得的股票，买入金额按成交金额（成交单价乘以成交数量）填列，不考虑相关交易费用。

8.4.2 累计卖出金额超出期末基金资产净值 2%或前 20 名的股票明细

金额单位：人民币元

序号	股票代码	股票名称	本期累计卖出金额	占期末基金资产净值比例（%）
1	301589	诺瓦星云	2,640,711.00	1.95
2	300255	常山药业	1,295,408.00	0.96
3	300972	万辰集团	1,283,803.00	0.95
4	301606	绿联科技	975,314.76	0.72
5	300573	兴齐眼药	843,208.80	0.62
6	300007	汉威科技	780,525.00	0.58
7	300576	容大感光	765,857.00	0.57
8	300432	富临精工	675,153.50	0.50
9	300260	新莱应材	648,891.00	0.48
10	301095	广立微	640,472.00	0.47
11	301035	润丰股份	630,137.00	0.47

12	301080	百普赛斯	603,065.00	0.45
13	301091	深城交	591,954.10	0.44
14	301050	雷电微力	555,037.00	0.41
15	300127	银河磁体	542,952.00	0.40
16	300779	惠城环保	527,880.00	0.39
17	301155	海力风电	510,776.00	0.38
18	300723	一品红	451,004.00	0.33
19	300791	仙乐健康	437,748.80	0.32
20	300101	振芯科技	425,473.00	0.31

注：卖出包括二级市场上主动的卖出、换股、要约收购、发行人回购及行权等减少的股票，卖出金额按成交金额（成交单价乘以成交数量）填列，不考虑相关交易费用。

8.4.3 买入股票的成本总额及卖出股票的收入总额

单位：人民币元

买入股票成本（成交）总额	834,228,094.09
卖出股票收入（成交）总额	34,683,466.29

注：买入股票成本、卖出股票收入均按买卖成交金额（成交单价乘以成交数量）填列，不考虑相关交易费用。

8.5 期末按债券品种分类的债券投资组合

无。

8.6 期末按公允价值占基金资产净值比例大小排序的前五名债券投资明细

无。

8.7 期末按公允价值占基金资产净值比例大小排序的所有资产支持证券投资明细

无。

8.8 报告期末按公允价值占基金资产净值比例大小排序的前五名贵金属投资明细

无。

8.9 期末按公允价值占基金资产净值比例大小排序的前五名权证投资明细

无。

8.10 本基金投资股指期货的投资政策

本基金投资股指期货将根据风险管理的原则，以套期保值为目的，主要选择流动性好、交易活跃的股指期货合约。本基金力争利用股指期货，降低股票仓位频繁调整的交易成本和跟踪误差，达到有效跟踪标的指数的目的。

8.11 报告期末本基金投资的国债期货交易情况说明

8.11.1 本期国债期货投资政策

无。

8.11.2 本期国债期货投资评价

无。

8.12 投资组合报告附注

8.12.1 声明本基金投资的前十名证券的发行主体本期是否出现被监管部门立案调查，或在报告编制日前一年内受到公开谴责、处罚的情形。如是，还应对相关证券的投资决策程序做出说明

本基金投资的前十名证券的发行主体本期没有出现被监管部门立案调查，或在报告编制日前一年内受到公开谴责、处罚的情形。

8.12.2 声明基金投资的前十名股票是否超出基金合同规定的备选股票库。如是，还应对相关股票的投资决策程序做出说明

本基金投资的前十名股票（如有）没有超出基金合同规定的备选股票库，本基金管理人从制度和流程上要求股票必须先入库再买入。

8.12.3 期末其他各项资产构成

无。

8.12.4 期末持有的处于转股期的可转换债券明细

本基金本报告期末未持有处于转股期的可转换债券。

8.12.5 期末前十名股票中存在流通受限情况的说明

8.12.5.1 期末指数投资前十名股票中存在流通受限情况的说明

无。

8.12.5.2 期末积极投资前五名股票中存在流通受限情况的说明

金额单位：人民币元

序号	股票代码	股票名称	流通受限部分的公允价值 (元)	占基金资产净值比例 (%)	流通受限情况说明
1	301656	联合动力	9,903.94	0.01	新股锁定期
2	301563	云汉芯城	5,882.36	0.00	新股锁定期
3	301584	建发致新	4,854.42	0.00	新股锁定期

§ 9 基金份额持有人信息

9.1 期末基金份额持有人户数及持有人结构

份额单位：份

持有人 户数	户均持 有的基	持有人结构		
		机构投资者	个人投资者	南方创业板中盘 200

(户)	金份额					交易型开放式指数 证券投资基金联接 基金	
		持有份 额	占总份 额比例	持有份 额	占总份 额比例	持有份 额	占总份 额比例
461	257,621. 80	17,556,5 03.00	14.78%	13,207,0 46.00	11.12%	88,000,1 00.00	74.10%

9.2 期末上市基金前十名持有人

序号	持有人名称	持有份额（份）	占上市总份额比 例
1	招商证券股份有限公司	3,751,690.00	3.16%
2	申万宏源证券有限公司	3,404,269.00	2.87%
3	中信建投证券股份有限公司	2,726,544.00	2.30%
4	东莞证券股份有限公司	2,587,794.00	2.18%
5	广发证券股份有限公司	1,549,309.00	1.30%
6	UBS AG	1,405,000.00	1.18%
7	国信证券股份有限公司	1,002,693.00	0.84%
8	郭向文	1,000,029.00	0.84%
9	张俊昌	594,300.00	0.50%
10	牛旭风	500,038.00	0.42%
11	招商银行股份有限公司—南方创业 板中盘 200 交易型开放式指数证券 投资基金联接基金	88,000,100.00	74.10%

9.3 期末基金管理人的从业人员持有本基金的情况

本公司的所有从业人员(包含高级管理人员、基金投资和研究部门负责人和本基金基金经理)均未持有本基金份额。

9.4 期末基金管理人的从业人员持有本开放式基金份额总量区间情况

本公司的高级管理人员、基金投资和研究部门负责人和本基金基金经理均未持有本基金份额。

§ 10 开放式基金份额变动

单位：份

基金合同生效日(2025 年 7 月 16 日)基金份 额总额	798,763,649.00
基金合同生效日起至报告期期末基金总申 购份额	160,000,000.00
减：基金合同生效日起至报告期期末基金总	840,000,000.00

赎回份额	
基金合同生效日起至报告期期末基金拆分变动份额	-
本报告期末基金份额总额	118,763,649.00

§ 11 重大事件揭示

11.1 基金份额持有人大会决议

本报告期本基金无基金份额持有人大会决议。

11.2 基金管理人、基金托管人的专门基金托管部门的重大人事变动

本报告期内，本基金的基金管理人未发生重大人事变动。

本报告期内，基金托管人无重大人事变动。

11.3 涉及基金管理人、基金财产、基金托管业务的诉讼

本报告期内，无涉及基金管理人主营业务的诉讼。

本报告期内无涉及基金财产的诉讼事项。

本报告期内，无涉及基金托管业务的诉讼。

11.4 基金投资策略的改变

本报告期内本基金的投资策略未有重大变化。

11.5 为基金进行审计的会计师事务所情况

本报告期本基金的审计事务所无变化，目前德勤华永会计师事务所（特殊普通合伙）已为本基金提供审计服务 1 年，本报告期应支付给德勤华永会计师事务所（特殊普通合伙）的报酬为人民币 24,400.00 元。

11.6 管理人、托管人及相关从业人员受调查或处罚等情况

11.6.1 管理人受调查或处罚等情况

管理人受调查或处罚等情况	内容
受到调查或处罚等措施的主体	管理人
受到调查或处罚等措施的时间	2025-10-17; 2025-11-18
采取调查或处罚等措施的机构	中国证监会深圳监管局; 国家外汇管理局深圳市分局
受到调查或处罚等措施类型	行政监管措施; 行政处罚
受到的具体措施类型	责令改正; 警告、罚款

受到调查或处罚等措施的原因	投资运作、人员管理、其他问题(销售管理); 其他问题(外汇登记)
受到处罚的依据	《公开募集证券投资基金管理人监督管理办法》《公开募集证券投资基金运作管理办法》《证券期货经营机构私募资产管理业务管理办法》《公开募集证券投资基金销售机构监督管理办法》《证券期货投资者适当性管理办法》《证券公司和证券投资基金管理公司合规管理办法》《证券期货经营机构及其工作人员廉洁从业规定》; 《中华人民共和国外汇管理条例》
管理人采取整改措施的情况	截至报告期末公司已通过完善制度、优化流程等整改措施完成整改, 整改成果已经中国证监会深圳监管局验收通过; 截至报告期末公司已完成整改, 整改成果已向国家外汇管理局深圳市分局报告并通过
其他	-

11.6.2 管理人相关从业人员受调查或处罚等情况

管理人相关从业人员受调查或处罚等情况	内容
受到调查或处罚等措施的主体	高级管理人员
受到调查或处罚等措施的时间	2025-10-17
采取调查或处罚等措施的机构	中国证监会深圳监管局
受到调查或处罚等措施类型	行政监管措施
受到的具体措施类型	出具警示函
受到调查或处罚等措施的原因	人员管理、其他问题(销售管理)
受到处罚的依据	《公开募集证券投资基金管理人监督管理办法》《证券期货经营机构私募资产管理业务管理办法》《公开募集证券投资基金销售机构监督管理办法》《证券期货投资者适当性管理办法》《证券公司和证券投资基金管理公司合规管理办法》《证券期货经营机构及其工作人员廉洁从业规定》
管理人采取整改措施的情况(如提出整改意见)	截至报告期末公司已通过完善制度、优化流程等整改措施完成整改, 整改成果已经中国证监会深圳监管局验收通过
其他	-

11.6.3 托管人受调查或处罚等情况

本报告期内, 基金托管人没有受到监管部门调查或处罚。

11.6.4 托管人相关从业人员受调查或处罚等情况

本报告期内, 基金托管人相关从业人员没有受到监管部门调查或处罚。

11.7 基金租用证券公司交易单元的有关情况

11.7.1 基金租用证券公司交易单元进行股票投资及佣金支付情况

金额单位：人民币元

券商名称	交易单元数量	股票交易		应支付该券商的佣金		备注
		成交金额	占当期股票成交总额的比例	佣金	占当期佣金总量的比例	
国信证券	7	868,870,973.86	100.00%	86,807.87	100.00%	-

注：根据 2024 年 7 月 1 日起施行的《公开募集证券投资基金证券交易费用管理规定》（证监会公告（2024）3 号），基金管理人制定了证券公司交易单元的选择标准和程序：

1、选择标准

基金管理人建立了选择机制，选择财务状况良好、经营行为规范、合规风控能力和交易、研究等服务能力较强的证券公司参与证券交易，并制定了定性与定量相结合的具体标准。

2、选择程序

（1）基金管理人根据上述标准对证券公司进行评估，与符合标准的证券公司签订证券综合研究服务协议后将其入库，并对入库的证券公司开展动态管理，定期检视其是否持续符合选择标准；

（2）基金管理人根据其建立的服务评价及交易量分配机制，定期对证券公司开展评价后，根据评价结果进行交易量的分配。

3、报告期内基金租用券商交易单元的变更情况：新增交易单元：国信证券；减少交易单元：无。

11.7.2 基金租用证券公司交易单元进行其他证券投资的情况

金额单位：人民币元

券商名称	债券交易		债券回购交易		权证交易	
	成交金额	占当期债券成交总额的比例	成交金额	占当期债券回购成交总额的比例	成交金额	占当期权证成交总额的比例
国信证券	-	-	1,654,000,000.00	100.00%	-	-

11.8 其他重大事件

序号	公告事项	法定披露方式	法定披露日期
1	南方创业板中盘 200 交易型开放式指数证券投资基金基金合同及招募说明书提示性公告	上海证券报、基金管理人网站、中国证监会基金电子披露网站	2025-06-23
2	南方创业板中盘 200 交易型开放式指数证券投资基金上市交易公告书	上海证券报、基金管理人网站、中国证监会	2025-07-21

		会基金电子披露网站	
3	南方创业板中盘 200 交易型开放式指数证券投资基金开放日常申购与赎回业务的公告	上海证券报、基金管理人网站、中国证监会基金电子披露网站	2025-07-21
4	南方创业板中盘 200 交易型开放式指数证券投资基金上市交易公告书提示性公告	上海证券报、基金管理人网站、中国证监会基金电子披露网站	2025-07-21
5	南方基金管理股份有限公司关于南方创业板中盘 200 交易型开放式指数证券投资基金流动性服务商的公告	上海证券报、基金管理人网站、中国证监会基金电子披露网站	2025-07-23
6	南方创业板中盘 200 交易型开放式指数证券投资基金上市交易提示性公告	上海证券报、基金管理人网站、中国证监会基金电子披露网站	2025-07-24
7	南方基金管理股份有限公司关于南方创业板中盘 200 交易型开放式指数证券投资基金流动性服务商的公告	上海证券报、基金管理人网站、中国证监会基金电子披露网站	2025-07-29

§ 12 影响投资者决策的其他重要信息

12.1 报告期内单一投资者持有基金份额比例达到或超过 20%的情况

投资者类别	报告期内持有基金份额变化情况					报告期末持有基金情况	
	序号	持有基金份额比例达到或者超过 20% 的时间区间	期初份额	申购份额	赎回份额	持有份额	份额占比
联接基金	1	20251210-20251231	-	88,000,100.00	-	88,000,100.00	74.10%
产品特有风险							
本基金存在持有基金份额超过 20%的基金份额持有人，在特定赎回比例及市场条件下，若基金管理人未能以合理价格及时变现基金资产，将会导致流动性风险和基金净值波动风							

险。

12.2 影响投资者决策的其他重要信息

无。

§ 13 备查文件目录

13.1 备查文件目录

- 1、中国证监会批准设立南方创业板中盘 200 交易型开放式指数证券投资基金的文件；
- 2、《南方创业板中盘 200 交易型开放式指数证券投资基金基金合同》；
- 3、《南方创业板中盘 200 交易型开放式指数证券投资基金托管协议》；
- 4、基金管理人业务资格批件、营业执照；
- 5、报告期内在选定报刊上披露的各项公告；
- 6、《南方创业板中盘 200 交易型开放式指数证券投资基金 2025 年年度报告》原文。

13.2 存放地点

深圳市福田区莲花街道益田路 5999 号基金大厦 32-42 楼。

13.3 查阅方式

网站：<http://www.nffund.com>