

# 南方中证 500 交易型开放式指数证券投资基金联接基金 (LOF) 2025 年年度报告

2025 年 12 月 31 日

基金管理人：南方基金管理股份有限公司

基金托管人：中国农业银行股份有限公司

送出日期：2026 年 3 月 31 日

## § 1 重要提示及目录

### 1.1 重要提示

基金管理人的董事会及董事保证本报告所载资料不存在虚假记载、误导性陈述或重大遗漏，并对其内容的真实性、准确性和完整性承担个别及连带的法律责任。

本年度报告已经三分之二以上独立董事签字同意，并由董事长签发。

基金托管人中国农业银行股份有限公司根据本基金合同规定，于 2026 年 3 月 27 日复核了本报告中的财务指标、净值表现、利润分配情况、财务会计报告、投资组合报告等内容，保证复核内容不存在虚假记载、误导性陈述或者重大遗漏。

基金管理人承诺以诚实信用、勤勉尽责的原则管理和运用基金资产，但不保证基金一定盈利。

基金的过往业绩并不代表其未来表现。投资有风险，投资者在作出投资决策前应仔细阅读本基金的招募说明书及其更新。

本报告期自 2025 年 1 月 1 日起至 12 月 31 日止。

## 1.2 目录

## 目录

§ 1 重要提示及目录.....	1
1.1 重要提示.....	1
1.2 目录.....	2
§ 2 基金简介.....	4
2.1 基金基本情况.....	4
2.2 基金产品说明.....	5
2.3 基金管理人和基金托管人.....	5
2.4 信息披露方式.....	6
2.5 其他相关资料.....	6
§ 3 主要财务指标、基金净值表现及利润分配情况.....	7
3.1 主要会计数据和财务指标.....	7
3.2 基金净值表现.....	8
3.3 过去三年基金的利润分配情况.....	13
§ 4 管理人报告.....	14
4.1 基金管理人及基金经理情况.....	14
4.2 管理人对报告期内本基金运作合规守信情况的说明.....	16
4.3 管理人对报告期内公平交易情况的专项说明.....	16
4.4 管理人对报告期内基金的投资策略和业绩表现的说明.....	17
4.5 管理人对宏观经济、证券市场及行业走势的简要展望.....	18
4.6 管理人内部有关本基金的监察稽核工作情况.....	18
4.7 管理人对报告期内基金估值程序等事项的说明.....	19
4.8 管理人对报告期内基金利润分配情况的说明.....	20
4.9 报告期内基金持有人数或基金资产净值预警说明.....	20
§ 5 托管人报告.....	20
5.1 报告期内本基金托管人合规守信情况声明.....	20
5.2 托管人对报告期内本基金投资运作合规守信、净值计算、利润分配等情况的说明.....	20
5.3 托管人对本年度报告中财务信息等内容的真实、准确和完整发表意见.....	20
§ 6 审计报告.....	21
6.1 审计报告基本信息.....	21
6.2 审计报告的基本内容.....	21
§ 7 年度财务报表.....	23
7.1 资产负债表.....	23
7.2 利润表.....	25
7.3 净资产变动表.....	26
7.4 报表附注.....	28
§ 8 投资组合报告.....	65
8.1 期末基金资产组合情况.....	65
8.2 报告期末按行业分类的股票投资组合.....	65
8.3 期末按公允价值占基金资产净值比例大小排序的所有股票投资明细.....	66
8.4 报告期内股票投资组合的重大变动.....	79

8.5 期末按债券品种分类的债券投资组合.....	80
8.6 期末按公允价值占基金资产净值比例大小排序的前五名债券投资明细.....	81
8.7 期末按公允价值占基金资产净值比例大小排序的所有资产支持证券投资明细.....	81
8.8 报告期末按公允价值占基金资产净值比例大小排序的前五名贵金属投资明细.....	81
8.9 期末按公允价值占基金资产净值比例大小排序的前五名权证投资明细.....	81
8.10 报告期末本基金投资的国债期货交易情况说明.....	81
8.11 本报告期投资基金情况.....	81
8.12 投资组合报告附注.....	82
§ 9 基金份额持有人信息.....	82
9.1 期末基金份额持有人户数及持有人结构.....	83
9.2 期末上市基金前十名持有人.....	83
9.3 期末基金管理人的从业人员持有本基金的情况.....	84
9.4 期末基金管理人的从业人员持有本开放式基金份额总量区间情况.....	84
9.5 期末兼任私募资产管理计划投资经理的基金经理本人及其直系亲属持有本人管理的产品情况.....	84
§ 10 开放式基金份额变动.....	85
§ 11 重大事件揭示.....	85
11.1 基金份额持有人大会决议.....	85
11.2 基金管理人、基金托管人的专门基金托管部门的重大人事变动.....	85
11.3 涉及基金管理人、基金财产、基金托管业务的诉讼.....	85
11.4 基金投资策略的改变.....	86
11.5 为基金进行审计的会计师事务所情况.....	86
11.6 管理人、托管人及相关从业人员受调查或处罚等情况.....	86
11.7 基金租用证券公司交易单元的有关情况.....	87
11.8 其他重大事件.....	88
§ 12 影响投资者决策的其他重要信息.....	89
12.1 报告期内单一投资者持有基金份额比例达到或超过 20%的情况.....	89
12.2 影响投资者决策的其他重要信息.....	90
§ 13 备查文件目录.....	90
13.1 备查文件目录.....	90
13.2 存放地点.....	90
13.3 查阅方式.....	90

## § 2 基金简介

### 2.1 基金基本情况

基金名称	南方中证 500 交易型开放式指数证券投资基金联接基金(LOF)			
基金简称	南方中证 500ETF 联接 (LOF)			
场内简称	500ETF 联接 LOF			
基金主代码	160119			
前端交易代码	160119			
后端交易代码	160120			
基金运作方式	上市型开放式(LOF)			
基金合同生效日	2009 年 9 月 25 日			
基金管理人	南方基金管理股份有限公司			
基金托管人	中国农业银行股份有限公司			
报告期末基金份额总额	3,906,741,764.81 份			
基金合同存续期	不定期			
基金份额上市的证券交易所	深圳证券交易所			
上市日期	2009 年 11 月 11 日			
下属分级基金的基金简称	南方中证 500ETF 联接 (LOF) A	南方中证 500ETF 联接 (LOF) C	南方中证 500ETF 联接 (LOF) I	南方中证 500ETF 联接 Y
下属分级基金的场内简称	500ETF 联接 LOF			
下属分级基金的交易代码	160119	004348	021059	022921
下属分级基金的前端交易代码	160119			
下属分级基金的后端交易代码	160120			
报告期末下属分级基金的份额总额	3,485,811,266.33 份	278,114,470.86 份	137,621,193.57 份	5,194,834.05 份

#### 2.1.1 目标基金基本情况

基金名称	中证 500 交易型开放式指数证券投资基金
基金主代码	510500
基金运作方式	交易型开放式
基金合同生效日	2013 年 2 月 6 日

基金份额上市的证券交易所	上海证券交易所
上市日期	2013 年 3 月 15 日
基金管理人名称	南方基金管理股份有限公司
基金托管人名称	中国农业银行股份有限公司

## 2.2 基金产品说明

投资目标	本基金通过投资于目标 ETF，紧密跟踪业绩比较基准，追求跟踪偏离度和跟踪误差最小化。
投资策略	本基金为完全被动式指数基金，以中证 500ETF 作为其主要投资标的。为实现投资目标，本基金将以不低于基金资产净值 90%的资产投资于目标 ETF。其余资产可投资于标的指数成份股、备选成份股、新股、债券及中国证监会允许基金投资的其他金融工具，其目的是为了本基金在应付申购赎回的前提下，更好地跟踪标的指数。在正常市场情况下，本基金力争净值增长率与业绩比较基准之间的日均跟踪偏离度不超过 0.3%，年跟踪误差不超过 4%。
业绩比较基准	本基金的标的指数为中证 500 指数。 本基金业绩比较基准：中证 500 指数收益率×95%+银行活期存款利率（税后）×5%。
风险收益特征	本基金属股票基金，风险与收益高于混合基金、债券基金与货币市场基金。本基金为指数型基金，具有与标的指数、以及标的指数所代表的股票市场相似的风险收益特征。

### 2.2.1 目标基金产品说明

投资目标	紧密跟踪标的指数，追求跟踪偏离度和跟踪误差最小化。
投资策略	本基金为被动式指数基金，采用完全复制法，按照成份股在标的指数中的基准权重构建指数化投资组合，并根据标的指数成份股及其权重的变化进行相应调整。
业绩比较基准	本基金的业绩比较基准为标的指数。本基金标的指数为中证 500 指数。
风险收益特征	本基金属股票基金，风险与收益高于混合基金、债券基金与货币市场基金。本基金采用完全复制法跟踪标的指数的表现，具有与标的指数、以及标的指数所代表的股票市场相似的风险收益特征。

## 2.3 基金管理人和基金托管人

项目	基金管理人	基金托管人
名称	南方基金管理股份有限公司	中国农业银行股份有限公司
信息披露负责人	姓名	鲍文革
	联系电话	0755-82763888
	电子邮箱	manager@southernfund.com
客户服务电话	400-889-8899	95599
传真	0755-82763889	010-68121816
注册地址	深圳市福田区莲花街	北京市东城区建国门内大街 69

	道益田路 5999 号基金大厦 32-42 楼	号
办公地址	深圳市福田区莲花街道益田路 5999 号基金大厦 32-42 楼	北京市西城区复兴门内大街 28 号凯晨世贸中心东座 F9
邮政编码	518017	100031
法定代表人	周易	谷澍

## 2.4 信息披露方式

本基金选定的信息披露报纸名称	中国证券报
登载基金年度报告正文的管理人互联网网址	<a href="http://www.nffund.com">http://www.nffund.com</a>
基金年度报告备置地点	基金管理人、基金托管人的办公地址、基金上市交易的证券交易所（如有）

## 2.5 其他相关资料

项目	名称	办公地址
会计师事务所	容诚会计师事务所（特殊普通合伙）	北京市西城区阜成门外大街 22 号 1 幢 10 层 1001-1 至 1001-26
注册登记机构	中国证券登记结算有限责任公司 南方基金管理股份有限公司	北京市西城区太平桥大街 17 号 深圳市福田区莲花街道益田路 5999 号基金大厦 32-42 楼

### § 3 主要财务指标、基金净值表现及利润分配情况

#### 3.1 主要会计数据和财务指标

单位：人民币元

##### 1、南方中证 500ETF 联接 (LOF) A

3.1.1 期间数据和指标	2025 年	2024 年	2023 年
本期已实现收益	626,986,094.52	181,946,001.46	138,214,223.55
本期利润	2,108,670,888.14	559,751,507.57	-442,180,800.07
加权平均基金份额本期利润	0.4790	0.1062	-0.0855
本期加权平均净值利润率	27.30%	7.22%	-5.25%
本期基金份额净值增长率	30.83%	6.38%	-5.73%
3.1.2 期末数据和指标	2025 年末	2024 年末	2023 年末
期末可供分配利润	3,821,962,628.21	3,043,864,090.44	2,691,892,095.77
期末可供分配基金份额利润	1.0964	0.6023	0.5062
期末基金资产净值	7,307,773,894.54	8,097,077,205.67	8,009,158,042.11
期末基金份额净值	2.0964	1.6024	1.5063
3.1.3 累计期末指标	2025 年末	2024 年末	2023 年末
基金份额累计净值增长率	128.73%	74.83%	64.35%

##### 2、南方中证 500ETF 联接 (LOF) C

3.1.1 期间数据和指标	2025 年	2024 年	2023 年
本期已实现收益	47,764,662.72	13,561,588.45	8,133,838.68
本期利润	152,123,469.39	40,420,303.10	-66,265,462.45
加权平均基金份额本期利润	0.3822	0.0849	-0.1453
本期加权平均净值利润率	22.65%	5.85%	-9.12%
本期基金份额净值增长率	30.31%	5.96%	-6.11%
3.1.2 期末数据和指标	2025 年末	2024 年末	2023 年末
期末可供分配利润	287,429,582.30	281,232,408.77	218,093,260.78
期末可供分配基金份额利润	1.0334	0.5604	0.4727
期末基金资产净值	565,544,053.16	783,008,454.11	679,436,712.52
期末基金份额净值	2.0335	1.5605	1.4727
3.1.3 累计期末指标	2025 年末	2024 年末	2023 年末
基金份额累计净值增长率	29.26%	-0.81%	-6.39%

##### 3、南方中证 500ETF 联接 (LOF) I

3.1.1 期间数据和指标	2025 年	2024 年 4 月 9 日-2024 年 12 月 31 日
本期已实现收益	12,019,805.09	117,702.08
本期利润	33,525,544.55	414,568.70
加权平均基金份额本期利润	0.5808	0.1028
本期加权平均净值利润率	29.33%	6.55%
本期基金份额净值增长率	30.82%	8.96%
3.1.2 期末数据和指标	2025 年末	2024 年末

期末可供分配利润	150,851,736.23	5,145,224.47
期末可供分配基金份额利润	1.0961	0.6022
期末基金资产净值	288,472,929.80	13,687,983.88
期末基金份额净值	2.0961	1.6023
3.1.3 累计期末指标	2025 年末	2024 年末
基金份额累计净值增长率	42.53%	8.96%

## 4、南方中证 500ETF 联接 Y

3.1.1 期间数据和指标	2025 年	2024 年 12 月 16 日-2024 年 12 月 31 日
本期已实现收益	276,281.27	172.67
本期利润	994,165.44	-14,295.83
加权平均基金份额本期利润	0.5961	-0.1035
本期加权平均净值利润率	32.03%	-6.29%
本期基金份额净值增长率	30.84%	-4.19%
3.1.2 期末数据和指标	2025 年末	2024 年末
期末可供分配利润	5,695,392.10	210,139.72
期末可供分配基金份额利润	1.0963	0.6022
期末基金资产净值	10,890,226.15	559,035.82
期末基金份额净值	2.0964	1.6023
3.1.3 累计期末指标	2025 年末	2024 年末
基金份额累计净值增长率	25.36%	-4.19%

注：基金业绩指标不包括持有人认（申）购或交易基金的各项费用，计入费用后实际收益水平要低于所列数字；

本期已实现收益指基金本期利息收入、投资收益、其他收入（不含公允价值变动收益）扣除相关费用和信用减值损失后的余额，本期利润为本期已实现收益加上本期公允价值变动收益；

对期末可供分配利润，采用期末资产负债表中未分配利润与未分配利润中已实现部分的孰低数；

本基金从 2017 年 2 月 23 日起新增 C 类份额，C 类份额自 2017 年 2 月 28 日起存续；

本基金从 2024 年 4 月 8 日起新增 I 类份额，I 类份额自 2024 年 4 月 9 日起存续；

本基金从 2024 年 12 月 13 日起新增 Y 类份额，Y 类份额自 2024 年 12 月 16 日起存续。

## 3.2 基金净值表现

## 3.2.1 基金份额净值增长率及其与同期业绩比较基准收益率的比较

南方中证 500ETF 联接（LOF）A

阶段	份额净值增长率①	份额净值增长率标准差②	业绩比较基准收益率③	业绩比较基准收益率标准差④	①-③	②-④
过去三个月	0.97%	1.18%	0.71%	1.18%	0.26%	0.00%

过去六个月	25.74%	1.12%	24.81%	1.11%	0.93%	0.01%
过去一年	30.83%	1.21%	28.81%	1.20%	2.02%	0.01%
过去三年	31.21%	1.30%	26.24%	1.30%	4.97%	0.00%
过去五年	26.15%	1.23%	16.99%	1.23%	9.16%	0.00%
自基金合同生效起至今	128.73%	1.50%	108.85%	1.50%	19.88%	0.00%

南方中证 500ETF 联接 (LOF) C

阶段	份额净值 增长率①	份额净值 增长率标 准差②	业绩比较 基准收益 率③	业绩比较 基准收益 率标准差 ④	①-③	②-④
过去三个月	0.87%	1.18%	0.71%	1.18%	0.16%	0.00%
过去六个月	25.49%	1.12%	24.81%	1.11%	0.68%	0.01%
过去一年	30.31%	1.21%	28.81%	1.20%	1.50%	0.01%
过去三年	29.65%	1.30%	26.24%	1.30%	3.41%	0.00%
过去五年	23.66%	1.23%	16.99%	1.23%	6.67%	0.00%
自基金合同生效起至今	29.26%	1.29%	16.16%	1.29%	13.10%	0.00%

南方中证 500ETF 联接 (LOF) I

阶段	份额净值 增长率①	份额净值 增长率标 准差②	业绩比较 基准收益 率③	业绩比较 基准收益 率标准差 ④	①-③	②-④
过去三个月	0.97%	1.18%	0.71%	1.18%	0.26%	0.00%
过去六个月	25.73%	1.12%	24.81%	1.11%	0.92%	0.01%
过去一年	30.82%	1.21%	28.81%	1.20%	2.01%	0.01%
自基金合同生效起至今	42.53%	1.43%	38.86%	1.43%	3.67%	0.00%

南方中证 500ETF 联接 Y

阶段	份额净值 增长率①	份额净值 增长率标 准差②	业绩比较 基准收益 率③	业绩比较 基准收益 率标准差 ④	①-③	②-④
过去三个月	0.98%	1.18%	0.71%	1.18%	0.27%	0.00%
过去六个月	25.74%	1.12%	24.81%	1.11%	0.93%	0.01%
过去一年	30.84%	1.21%	28.81%	1.20%	2.03%	0.01%
自基金合同生效起至今	25.36%	1.21%	23.45%	1.20%	1.91%	0.01%

### 3.2.2 自基金合同生效以来基金份额累计净值增长率变动及其与同期业绩比较基准收益率变动的比较

南方中证500ETF联接（LOF）A累计净值增长率与同期业绩比较基准收益率的历史走势对比图

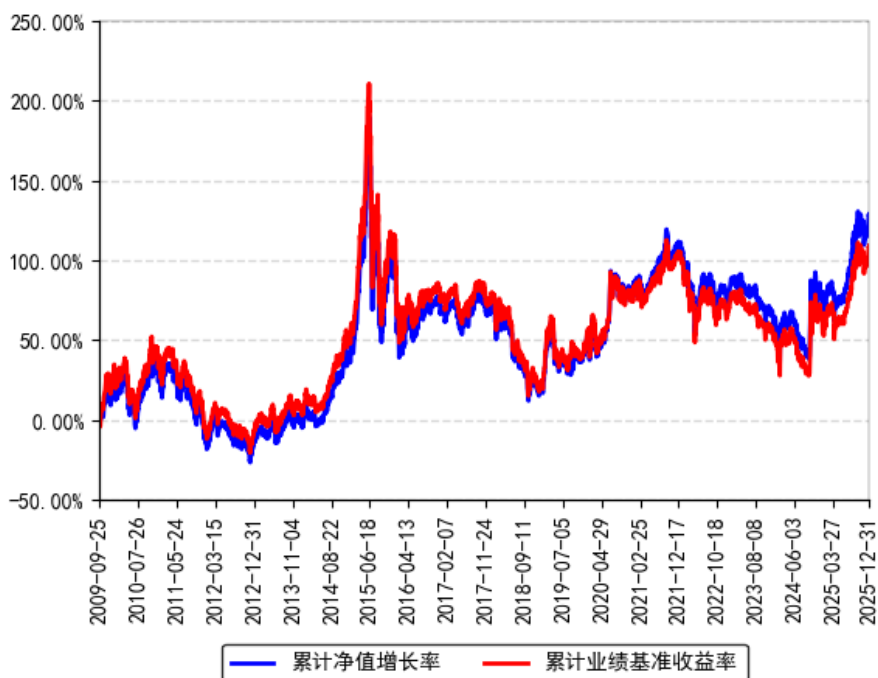

南方中证500ETF联接（LOF）C累计净值增长率与同期业绩比较基准收益率的历史走势对比图

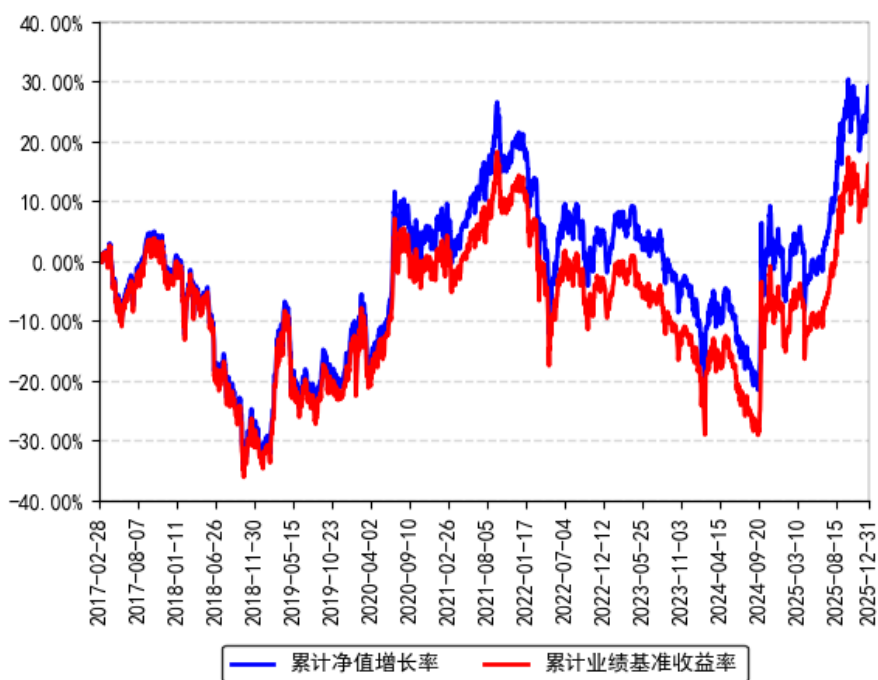

南方中证500ETF联接（LOF）I 累计净值增长率与同期业绩比较基准收益率的历史走势对比图



南方中证500ETF联接Y 累计净值增长率与同期业绩比较基准收益率的历史走势对比图

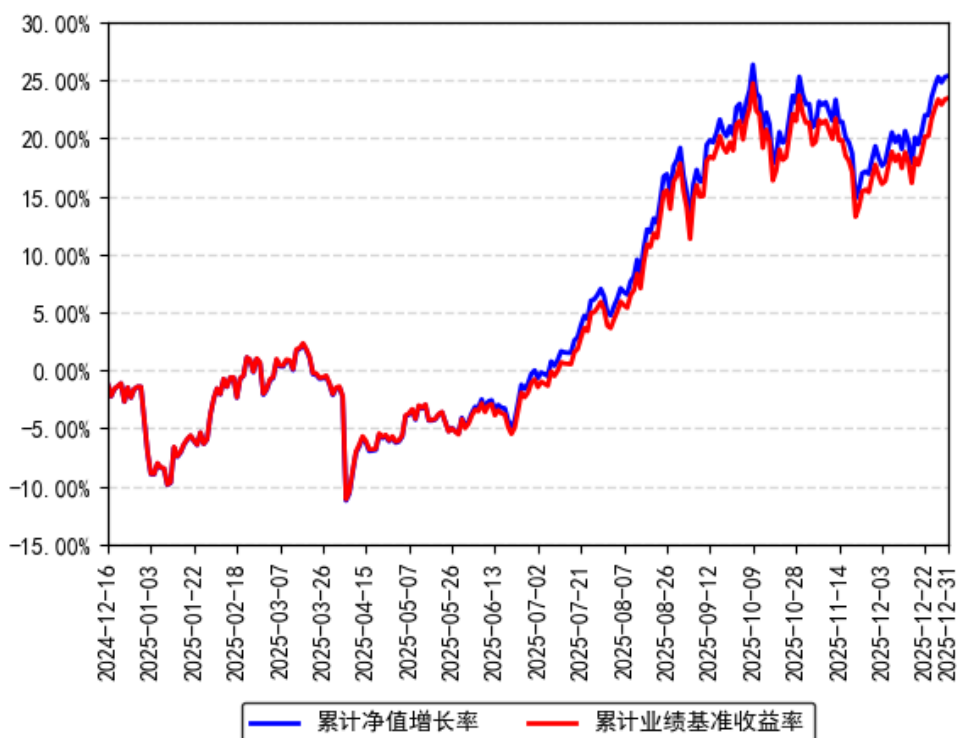

注：本基金从 2017 年 2 月 23 日起新增 C 类份额，C 类份额自 2017 年 2 月 28 日起存续；  
 本基金从 2024 年 4 月 8 日起新增 I 类份额，I 类份额自 2024 年 4 月 9 日起存续；  
 本基金从 2024 年 12 月 13 日起新增 Y 类份额，Y 类份额自 2024 年 12 月 16 日起存续。

### 3.2.3 过去五年以来基金每年净值增长率及其与同期业绩比较基准收益率的比较

南方中证500ETF联接（LOF）A每年净值增长率与同期业绩比较基准收益率的对比图

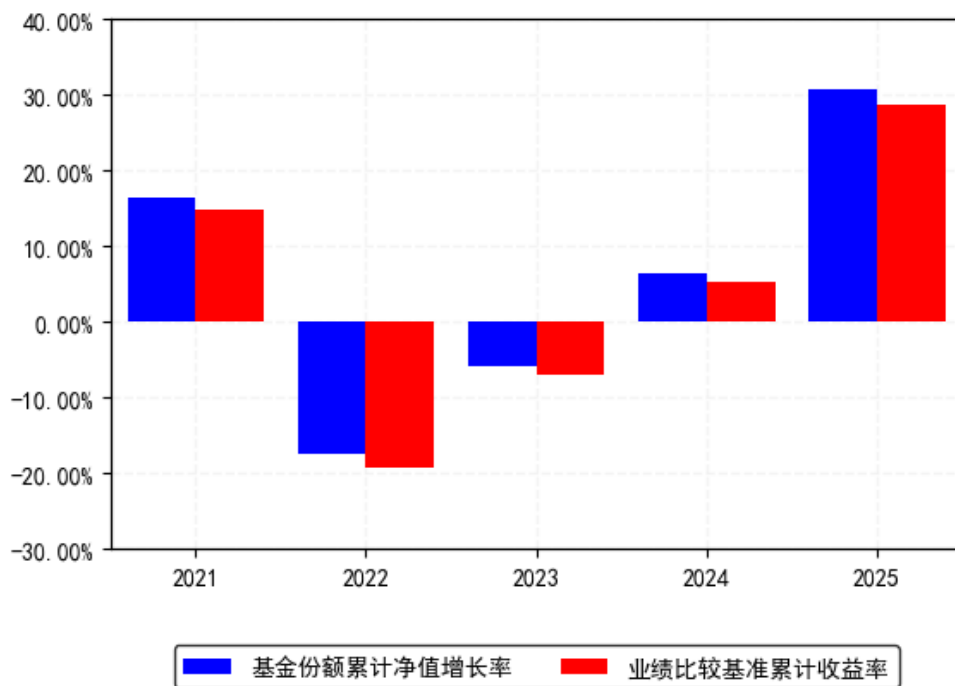

南方中证500ETF联接（LOF）C每年净值增长率与同期业绩比较基准收益率的对比图

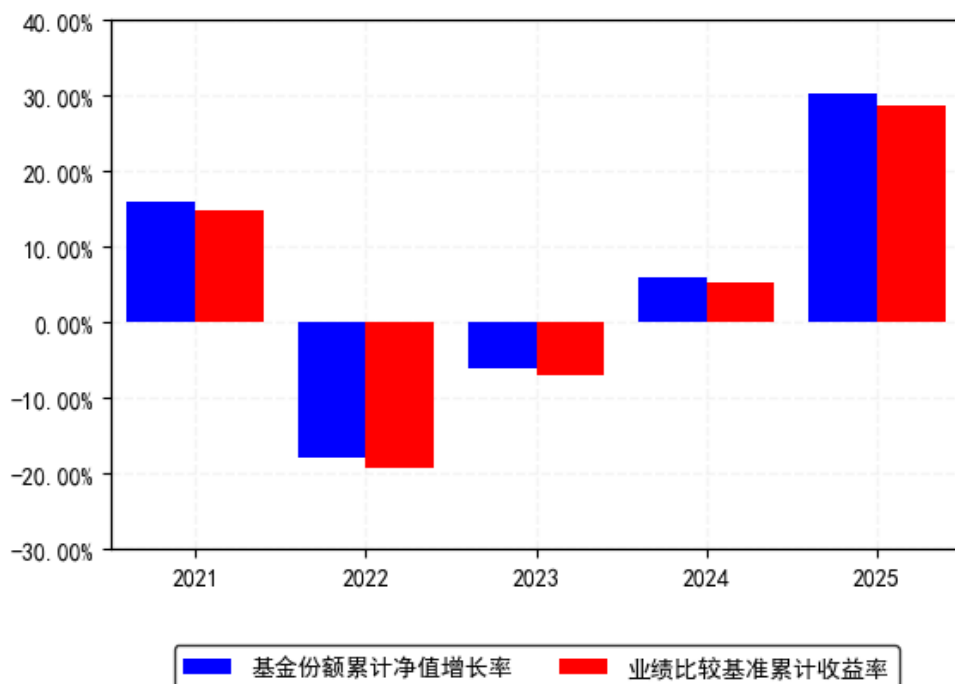

南方中证500ETF联接（LOF）I 每年净值增长率与同期业绩比较基准收益率的对比图

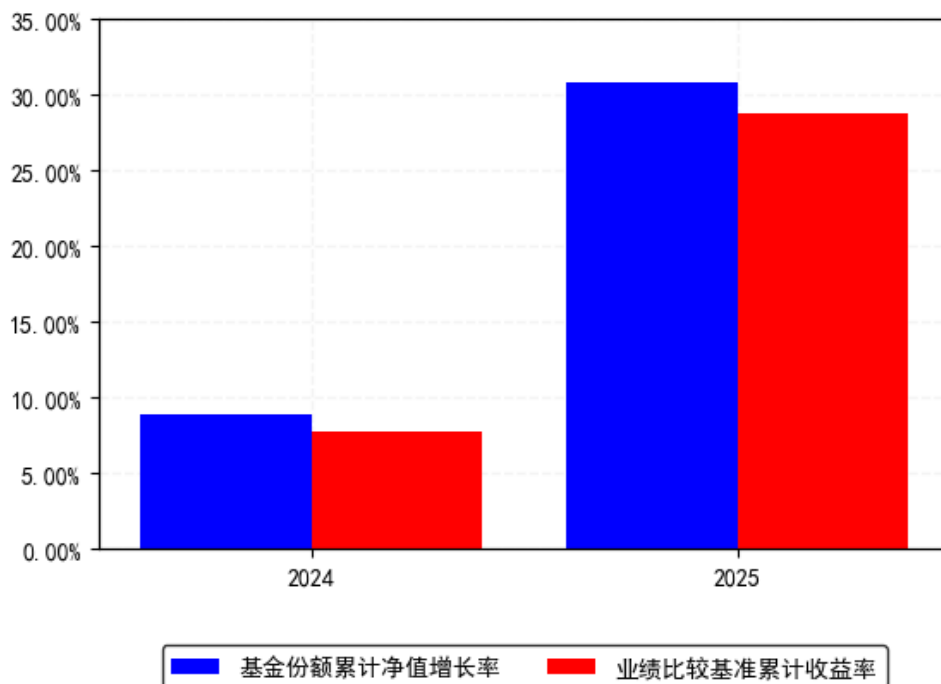

南方中证500ETF联接Y每年净值增长率与同期业绩比较基准收益率的对比图

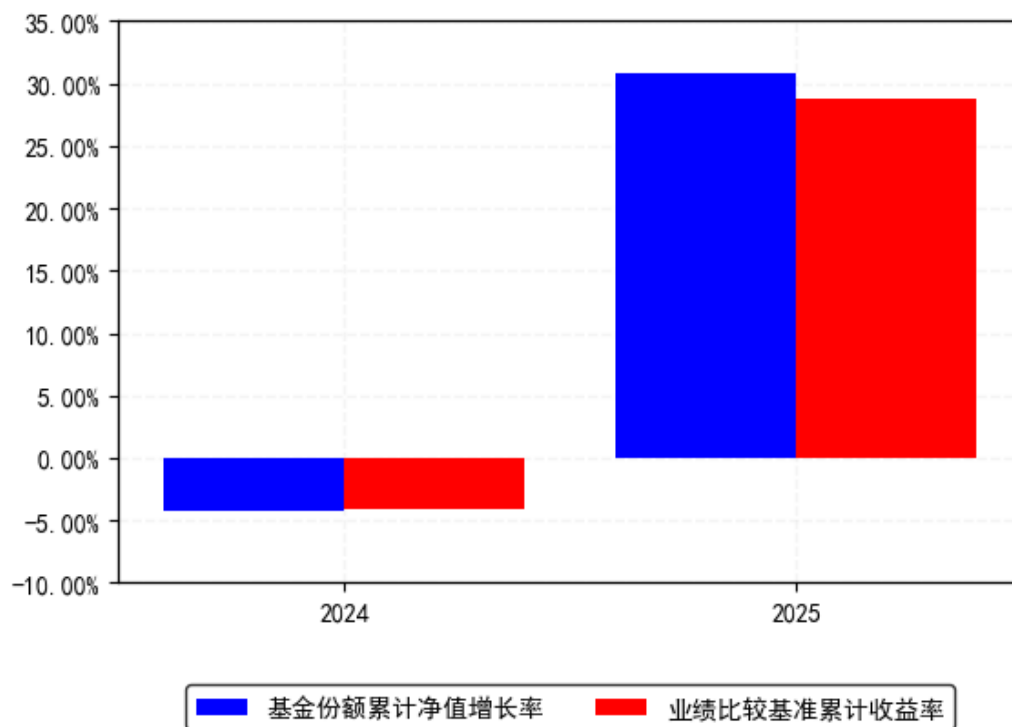

注：基金合同生效当年按实际存续期计算，不按整个自然年度进行折算。

### 3.3 过去三年基金的利润分配情况

本基金过去三年未进行利润分配。

## § 4 管理人报告

### 4.1 基金管理人及基金经理情况

#### 4.1.1 基金管理人及其管理基金的经验

1998 年 3 月 6 日，经中国证监会批准，南方基金管理有限公司作为国内首批规范的基金管理公司正式成立，成为我国“新基金时代”的起始标志。

2018 年 1 月，公司整体变更设立为南方基金管理股份有限公司。目前，公司总部设在深圳，在北京、上海、深圳、南京、成都、合肥等地设有分公司，在香港和深圳前海设有子公司——南方东英资产管理有限公司（香港子公司）和南方资本管理有限公司（深圳子公司）。其中，南方东英是境内基金公司获批成立的第一家境外分支机构。

南方基金管理股份有限公司旗下管理公募基金、全国社保、基本养老保险、企业年金、职业年金和专户组合，已发展成为产品种类丰富、业务领域全面、经营业绩优秀、资产管理规模位居前列的基金管理公司之一。

#### 4.1.2 基金经理（或基金经理小组）及基金经理助理简介

姓名	职务	任本基金的基金经理（助理）期限		证券从业年限	说明
		任职日期	离任日期		
罗文杰	本基金基金经理	2013 年 4 月 22 日	-	20 年	中国国籍，女，美国南加州大学数学金融硕士、美国加州大学计算机科学硕士，具有基金从业资格。曾任职于摩根士丹利投资银行，从事量化分析工作。2008 年 9 月加入南方基金，曾任南方基金量化投资部基金经理助理；现任指数投资部总经理。2013 年 5 月 17 日至 2015 年 6 月 16 日，任南方策略基金经理；2017 年 11 月 9 日至 2019 年 1 月 18 日，任南方策略、南方量化混合基金经理；2016 年 12 月 30 日至 2019 年 4 月 18 日，任南方安享绝对收益、南方卓享绝对收益基金经理；2018 年 2 月 8 日至 2020 年 3 月 27 日，任 H 股 ETF 基金经理；2018 年 2 月 12 日至 2020 年 3 月 27 日，任南方 H 股联接基金经理；2014 年 10 月 30 日至 2020 年 12 月 23 日，任 500 医药基金经理；2021 年 3 月 12 日至 2023 年 2 月 24 日，任南方中证创新药产业 ETF 基金经理；2021 年 10 月 22 日至 2023 年 2 月 24 日，任南方中证全指医疗保健 ETF 基金经理；2020 年 12 月 25 日至 2023 年 8 月 25 日，任南方策略基

				<p>金经理；2021 年 7 月 2 日至 2023 年 8 月 25 日，任南方中证香港科技 ETF（QDII）基金经理；2022 年 6 月 17 日至 2023 年 8 月 25 日，任南方恒生香港上市生物科技 ETF（QDII）基金经理；2023 年 5 月 30 日至 2024 年 7 月 5 日，任南方恒生香港上市生物科技 ETF 发起联接（QDII）基金经理；2024 年 7 月 5 日至 2025 年 7 月 25 日，任南方基金南方东英沙特阿拉伯 ETF（QDII）基金经理；2024 年 11 月 4 日至 2025 年 12 月 5 日，任南方中证沪深港黄金产业股票指数发起基金经理；2013 年 4 月 22 日至今，任南方 500、南方 500ETF 基金经理；2013 年 5 月 17 日至今，任南方 300、南方 300 联接基金经理；2015 年 2 月 16 日至今，任南方恒生 ETF 基金经理；2017 年 7 月 21 日至今，任恒生联接基金经理；2017 年 8 月 24 日至今，任南方房地产联接基金经理；2017 年 8 月 25 日至今，任南方房地产 ETF 基金经理；2018 年 4 月 3 日至今，任 MSCI 基金基金经理；2018 年 6 月 8 日至今，任 MSCI 联接基金经理；2020 年 7 月 24 日至今，兼任投资经理；2024 年 6 月 26 日至今，任南方中证国新港股通央企红利 ETF 基金经理；2024 年 9 月 12 日至今，任南方中证国新港股通央企红利 ETF 发起联接基金经理；2025 年 6 月 30 日至今，任南方中证港股通科技 ETF 基金经理；2025 年 9 月 18 日至今，任南方中证港股通科技 ETF 发起联接基金经理。</p>
--	--	--	--	--

注：1、本基金首任基金经理的任职日期为本基金合同生效日，后任基金经理的任职日期以及历任基金经理的离任日期为公司相关会议作出决定的公告（生效）日期；

2、证券从业年限计算标准遵从中国证监会《证券投资基金经营机构董事、监事、高级管理人员及从业人员监督管理办法》中关于证券投资基金从业人员范围的相关规定。

#### 4.1.3 期末兼任私募资产管理计划投资经理的基金经理同时管理的产品情况

姓名	产品类型	产品数量（只）	资产净值(元)	任职时间
罗文杰	公募基金	14	171,357,372,183.93	2013 年 04 月 22 日
	私募资产管理	-	-	-

	计划			
	其他组合	-	-	-
	合计	14	171,357,372,183.93	-

注：报告期内，基金经理（罗文杰）不再担任 6 个私募资产管理计划的投资经理职务，离任日期为 2025 年 11 月 14 日。

#### 4.1.4 基金经理薪酬机制

本基金管理人旗下如有基金经理兼任私募资产管理计划投资经理的，其薪酬激励与私募资产管理计划浮动管理费或产品业绩表现不直接挂钩，具体根据其对产品长期业绩与团队综合贡献、个人绩效考核等情况实施分配。

### 4.2 管理人对报告期内本基金运作遵规守信情况的说明

本报告期内，本基金管理人严格遵守《中华人民共和国证券投资基金法》等有关法律法规、中国证监会和本基金基金合同的规定，本着诚实信用、勤勉尽责的原则管理和运用基金资产，在严格控制风险的基础上，为基金份额持有人谋求最大利益。本报告期内，本基金运作整体合法合规，没有损害基金份额持有人利益。基金的投资范围、投资比例及投资组合符合有关法律法规及基金合同的规定。

### 4.3 管理人对报告期内公平交易情况的专项说明

#### 4.3.1 公平交易制度和控制方法

本基金管理人根据《证券投资基金管理公司公平交易制度指导意见》和有关法律法规的规定，针对股票、债券的一级市场申购和二级市场交易等投资管理活动，以及授权、研究分析、投资决策、交易执行、业绩评估等投资管理活动相关的各个环节，建立了股票、债券、基金等证券池管理制度和细则，投资管理制度和细则，集中交易管理办法，公平交易操作指引，异常交易管理制度等公平交易相关的公司制度或流程指引。通过加强投资决策、交易执行的内部控制，完善对投资交易行为的日常监控和事后分析评估，以及履行相关的报告和信息披露义务，切实防范投资管理业务中的不公平交易和利益输送行为，保护投资者合法权益。

#### 4.3.2 公平交易制度的执行情况

本报告期内，本基金管理人严格执行《证券投资基金管理公司公平交易制度指导意见》，完善相应制度及流程，通过系统和人工等各种方式在各业务环节严格控制交易公平执行，公平对待旗下管理的所有基金和投资组合。公司每季度对旗下组合进行股票和债券的同向交易价差专项分析。

本报告期内，两两组间单日、3 日、5 日时间窗口内同向交易买入溢价率均值或卖出溢价率均值显著不为 0 的情况不存在，并且交易占比也没有明显异常，未发现不公平对待各组合或组合间相互利益输送的情况。

##### 4.3.2.1 增加执行的基金经理公平交易制度执行情况及公平交易管理情况

本基金管理人依据《基金经理兼任私募资产管理计划投资经理工作指引（试行）》的要求，建立和完善了兼任相关的制度及流程，确保兼任基金经理公平对待其管理的所有投资组合。通过对基金经理的投资交易行为进行监控和分析，本报告期内，两两组合同各项操作、流程及事后分析均正常，未发现不公平对待各组合或组合同相互利益输送的情况。

### 4.3.3 异常交易行为的专项说明

本基金于本报告期内不存在异常交易行为。本报告期内基金管理人管理的所有投资组合参与的交易所公开竞价同日反向交易成交较少的单边交易量超过该证券当日成交量的 5% 的交易次数为 138 次，是由于指数投资组合的投资策略导致。

## 4.4 管理人对报告期内基金的投资策略和业绩表现的说明

### 4.4.1 报告期内基金投资策略和运作分析

报告期内，中证 500 指数涨 30.39%。中证 500 是 A 股市场核心中盘股指数，随着 A 股市场扩容与成分股市值增长，中证 500 总市值不断扩大，目前已增长至约 17 万亿元，流通市值约 9 万亿元。成分股总市值中位数从 2010 年的 60 多亿元增长至目前的 310 多亿元。随着中国经济转型发展和 A 股市场的变迁，中证 500 的行业构成不断迭代，房地产、基础化工等传统行业权重逐渐下滑，而电子、电力设备、医药生物等新兴行业权重逐渐占据主导地位。现下指数仍被大幅低估，具有较高的安全边际。

期间我们通过自建的指数化交易系统、日内择时交易模型、跟踪误差归因分析系统等，将本基金的跟踪误差指标控制在较好水平，并通过严格的风险管理流程，确保了本基金的安全运作。

我们对本基金报告期内跟踪误差归因分析如下：

(1) 大额申购赎回带来的成份股权重偏差，对此我们通过日内择时交易争取跟踪误差最小化；

(2) 报告期内，我们根据指数定期的成份股调整进行了基金调仓，事前我们制定了详细的调仓方案，在实施过程中引入多方校验机制防范风险发生，从实施结果来看，效果良好，跟踪误差控制在理想范围内。

### 4.4.2 报告期内基金的业绩表现

截至报告期末，本基金 A 份额净值为 2.0964 元，报告期内，份额净值增长率为 30.83%，同期业绩基准增长率为 28.81%；本基金 C 份额净值为 2.0335 元，报告期内，份额净值增长率为 30.31%，同期业绩基准增长率为 28.81%；本基金 I 份额净值为 2.0961 元，报告期内，份额净值增长率为 30.82%，同期业绩基准增长率为 28.81%；本基金 Y 份额净值为 2.0964 元，报告期内，份额净值增长率为 30.84%，同期业绩基准增长率为 28.81%。

## 4.5 管理人对宏观经济、证券市场及行业走势的简要展望

展望 2026 年，全球经济增长预计小幅降至 2.5% 左右，发达经济体需求疲软、债务压力和高利率滞后效应是主要拖累。美国大选后政策走向不确定，欧洲经济陷入“滞胀”，地缘冲突或将加剧能源与供应链波动。国内而言，2026 年是关键的五五开局之年，经济结构将在保增长的前提下，依据传统动能托底+新动能主导，继续调整结构和提升增长质量。

中证 500 是 A 股市场的核心中盘股指数，26 年开年以来，指数表现强势。成分股覆盖了 110 多个细分行业，且近 80% 的都是细分行业龙头（营业收入和总市值都居行业前 10%）。在我国逐渐转向创新驱动发展的过程中，指数不仅受益于国家对科技创新领域的政策支持、新经济行业本身快速增长的红利，还能够享受各细分行业龙头公司在经济转型与集中度提升下的竞争优势。行业角度，现在的中证 500 指数兼具周期和以新一代信息技术产业、航空航天产业等为代表的科技制造这两大属性，在这波 AI 驱动的超级大周期下，相信会有进一步盈利和估值的提升。估值角度，目前中证 500 指数整体处历史中枢区域，未至高位区间，拥挤度指标在近 10 年均值+1 倍标准差附近，距离极值区域仍有较大距离。

#### 4.6 管理人内部有关本基金的监察稽核工作情况

本报告期内，本基金管理人根据法律法规、自律规则、监管要求和业务发展情况，严格遵守包括《公开募集证券投资基金信息披露管理办法》在内的公募基金行业各项法律法规及其他规范要求，有效落实了 2025 年度发布的《推动公募基金高质量发展行动方案》《基金经营机构及其工作人员廉洁从业实施细则》和《公开募集证券投资基金管理人参与上市公司治理管理规则》等公募基金相关新法律法规。

本基金管理人坚持从保护基金份额持有人利益出发，树立并坚守“全员合规、合规从高层做起、合规创造价值、合规是公司生存基础、合规为先、行稳致远”的合规理念。严守合规底线，贯彻落实行业高质量发展要求，以全面覆盖法律法规和监管要求为出发点，推动实现公司合规内控体系迭代升级，强化落实全面风险管理要求，确保各项法规和管理制度的落实，有效保障了旗下基金及公司各项业务合法合规、稳健有序运作开展。

本报告期内，本基金管理人积极推动监管新规落实，持续完善内控体系制度及业务流程，制订和修订了包括公司《廉洁从业内部控制制度》《防控内幕交易管理制度》《信息和保密管理制度》《反洗钱和反恐怖融资基本制度》等一系列与监察稽核和合规内控相关的公司管理制度。

在进一步优化制度体系的基础上，坚持“看不清管不住则不展业”原则，切实推动“合规创造价值”理念走深走实，强化新规及监管政策的内化落实，推进落实全面风险管理与全员合规管理要求，提升公司业务发展内在稳定性。持续夯实投研交易长效管控基

础，着力加强日常风险监测预警与应对处置，切实防范各环节业务风险；紧跟监管动态，精准强化产品运作及市场营销各环节关键机制，系统性强化风险防范及排查，确保监管要求及政策精神的贯彻落实；对投研交易、市场销售、运营管理及人员管理等业务和相关部门通过专项稽核和合规检查工作，促进公司业务合规运作、稳健经营；厚植公司廉洁从业合规文化根基，强化智能高效的人员检查机制，丰富文化建设和宣导形式，有效规范人员从业行为；持续完善信息披露工作机制，保障所披露信息的真实性、准确性和完整性；落实提升投资者获得感，持续加强投资者教育及保护力度，监督和落实客户投诉处理，重视媒体监督和投资者关系管理。

本基金管理人高度重视反洗钱工作，贯彻风险为本，持续提升内控建设及风险防范有效性。从制度建设、系统数据管理、业务流程规范建设、宣传培训等方面入手，依据新《反洗钱法》持续增强公司反洗钱制度机制有效性，将反洗钱工作贯穿于公司各项业务流程，提升公司洗钱风险防范水平。

本基金管理人承诺将坚持诚实信用、勤勉尽责的原则管理和运用基金资产，积极健全各项内控管理制度，不断提高监察稽核及合规管理工作的科学性和有效性，筑牢全员合规防线，落实全面风险管理与全员合规管理要求，持续构建高效赋能的合规数智化体系，努力防范和管理各类风险，确保各项业务稳健运行，切实维护基金资产的安全与利益。

#### 4.7 管理人对报告期内基金估值程序等事项的说明

根据中国证监会相关规定和基金合同约定，本基金管理人应严格按照企业会计准则、中国证监会相关规定和基金合同关于估值的约定，对基金所持有的投资品种进行估值。本基金管理人已制定基金估值和份额净值计价的业务管理制度，明确基金估值的程序和技术；建立了估值委员会，组成人员包括财务负责人、督察长、权益研究部总经理、固定收益研究部总经理、指数投资部总经理、现金及债券指数投资部总经理、国际业务部总经理、风险管理部总经理及运作保障部总经理等。本基金管理人使用可靠的估值业务系统，估值人员熟悉各类投资品种的估值原则和具体估值程序。估值流程中包含风险监测、控制和报告机制。基金管理人改变估值技术，导致基金资产净值的变化在 0.25%以上的，对所采用的相关估值技术、假设及输入值的适当性咨询会计师事务所的专业意见。本基金托管人根据法律法规要求履行估值及净值计算的复核责任。定价服务机构按照商业合同约定提供定价服务。基金经理可参与估值原则和方法的讨论，但不参与估值价格的最终决策。本报告期内，参与估值流程各方之间无重大利益冲突。

#### 4.8 管理人对报告期内基金利润分配情况的说明

根据相关法律法规的规定和基金合同的约定,以及本基金的实际运作情况,本基金报告期末未进行利润分配。在符合分红条件的前提下,本基金已实现尚未分配的可供分配收益部分,将严格按照基金合同的约定适时向投资者予以分配。

#### 4.9 报告期内基金持有人数或基金资产净值预警说明

报告期内,本基金未出现连续二十个交易日基金份额持有人数量不满二百人或者基金资产净值低于五千万元的情形。

## § 5 托管人报告

### 5.1 报告期内本基金托管人遵规守信情况声明

在托管本基金的过程中,本基金托管人中国农业银行股份有限公司严格遵守《中华人民共和国证券投资基金法》相关法律法规的规定以及基金合同、托管协议的约定,对本基金基金管理人—南方基金管理股份有限公司本报告期基金的投资运作,进行了认真、独立的会计核算和必要的投资监督,认真履行了托管人的义务,没有从事任何损害基金份额持有人利益的行为。

### 5.2 托管人对报告期内本基金投资运作遵规守信、净值计算、利润分配等情况的说明

本托管人认为,南方基金管理股份有限公司在本基金的投资运作、基金资产净值的计算、基金份额申购赎回价格的计算、基金费用开支及利润分配等问题上,不存在损害基金份额持有人利益的行为;在报告期内,严格遵守了《中华人民共和国证券投资基金法》等有关法律法规,在各重要方面的运作严格按照基金合同的规定进行。

### 5.3 托管人对本年度报告中财务信息等内容的真实、准确和完整发表意见

本托管人认为,南方基金管理股份有限公司的信息披露事务符合《公开募集证券投资基金信息披露管理办法》及其他相关法律法规的规定,基金管理人所编制和披露的本基金年度报告中的财务指标、净值表现、收益分配情况、财务会计报告、投资组合报告等信息真实、准确、完整,未发现有损害基金持有人利益的行为。

## § 6 审计报告

### 6.1 审计报告基本信息

财务报表是否经过审计	是
审计意见类型	标准无保留意见
审计报告编号	容诚审字[2026]200Z0710 号

## 6.2 审计报告的基本内容

审计报告标题	审计报告
审计报告收件人	南方中证 500 交易型开放式指数证券投资基金联接基金(LOF)全体基金份额持有人
审计意见	<p>我们审计了南方中证 500 交易型开放式指数证券投资基金联接基金(LOF)（以下简称“南方中证 500ETF 联接基金”）财务报表，包括 2025 年 12 月 31 日的资产负债表，2025 年度的利润表、净资产变动表以及相关财务报表附注。</p> <p>我们认为，后附的财务报表在所有重大方面按照企业会计准则和在财务报表附注中所列示的中国证券监督管理委员会（以下简称“中国证监会”）、中国证券投资基金业协会（以下简称“中国基金业协会”）发布的有关规定及允许的基金行业实务操作编制，公允反映了南方中证 500ETF 联接基金 2025 年 12 月 31 日的财务状况以及 2025 年度的经营成果和净资产变动情况。</p>
形成审计意见的基础	<p>我们按照中国注册会计师审计准则的规定执行了审计工作。审计报告的“注册会计师对财务报表审计的责任”部分进一步阐述了我们在这些准则下的责任。按照中国注册会计师职业道德守则和中国注册会计师独立性准则，我们独立于南方中证 500ETF 联接基金，并遵守了独立性准则中适用于公众利益实体财务报表审计的规定，同时履行了职业道德方面的其他责任。我们相信，我们获取的审计证据是充分、适当的，为发表审计意见提供了基础。</p>
强调事项	-
其他事项	-
其他信息	<p>南方中证 500ETF 联接基金的基金管理人南方基金管理股份有限公司（以下简称“基金管理人”）管理层对其他信息负责。其他信息包括南方中证 500ETF 联接基金 2025 年年度报告中涵盖的信息，但不包括财务报表和我们的审计报告。</p> <p>我们对财务报表发表的审计意见不涵盖其他信息，我们也不对其他信息发表任何形式的鉴证结论。</p> <p>结合我们对财务报表的审计，我们的责任是阅读其他信息，在此过程中，考虑其他信息是否与财务报表或我们在审计过程中了解到的情况存在重大不一致或者似乎存在重大错报。</p> <p>基于我们已执行的工作，如果我们确定其他信息存在重大错报，我们应当报告该事实。在这方面，我们无任何事项需要报告。</p>
管理层和治理层对财务报表的责任	基金管理人管理层负责按照企业会计准则和中国证监会、中国基金业协会发布的有关规定及允许的基金行业实务

	<p>操作编制财务报表，使其实现公允反映，并设计、执行和维护必要的内部控制，以使财务报表不存在由于舞弊或错误导致的重大错报。</p> <p>在编制财务报表时，基金管理人管理层负责评估南方中证 500ETF 联接基金的持续经营能力，披露与持续经营相关的事项（如适用），并运用持续经营假设，除非基金管理人管理层计划清算南方中证 500ETF 联接基金、终止运营或别无其他现实的选择。</p> <p>基金管理人治理层负责监督南方中证 500ETF 联接基金的财务报告过程。</p>
注册会计师对财务报表审计的责任	<p>我们的目标是对财务报表整体是否不存在由于舞弊或错误导致的重大错报获取合理保证，并出具包含审计意见的审计报告。合理保证是高水平的保证，但并不能保证按照审计准则执行的审计在某一重大错报存在时总能发现。错报可能由于舞弊或错误导致，如果合理预期错报单独或汇总起来可能影响财务报表使用者依据财务报表作出的经济决策，则通常认为错报是重大的。</p> <p>在按照审计准则执行审计工作的过程中，我们运用职业判断，并保持职业怀疑。同时，我们也执行以下工作：</p> <p>（1）识别和评估由于舞弊或错误导致的财务报表重大错报风险，设计和实施审计程序以应对这些风险，并获取充分、适当的审计证据，作为发表审计意见的基础。由于舞弊可能涉及串通、伪造、故意遗漏、虚假陈述或凌驾于内部控制之上，未能发现由于舞弊导致的重大错报的风险高于未能发现由于错误导致的重大错报的风险。</p> <p>（2）了解与审计相关的内部控制，以设计恰当的审计程序，但目的并非对内部控制的有效性发表意见。</p> <p>（3）评价基金管理人管理层选用会计政策的恰当性和作出会计估计及相关披露的合理性。</p> <p>（4）对基金管理人管理层使用持续经营假设的恰当性得出结论。同时，根据获取的审计证据，就可能对南方中证 500ETF 联接基金持续经营能力产生重大疑虑的事项或情况是否存在重大不确定性得出结论。如果我们得出结论认为存在重大不确定性，审计准则要求我们在审计报告中提请报表使用者注意财务报表中的相关披露，如果披露不充分，我们应当发表非无保留意见。我们的结论基于截至审计报告日可获得的信息。然而，未来的事项或情况可能导致南方中证 500ETF 联接基金不能持续经营。</p> <p>（5）评价财务报表的总体列报、结构和内容，并评价财务报表是否公允反映相关交易和事项。</p> <p>我们与基金管理人治理层就计划的审计范围、时间安排和重大审计发现等事项进行沟通，包括沟通我们在审计中识别出的值得关注的内部控制缺陷。</p>

会计师事务所的名称	容诚会计师事务所（特殊普通合伙）	
注册会计师的姓名	陈熹	成磊
会计师事务所的地址	北京市西城区阜成门外大街 22 号 1 幢 10 层 1001-1 至 1001-26	
审计报告日期	2026 年 3 月 27 日	

## § 7 年度财务报表

### 7.1 资产负债表

会计主体：南方中证 500 交易型开放式指数证券投资基金联接基金(LOF)

报告截止日：2025 年 12 月 31 日

单位：人民币元

资产	附注号	本期末 2025 年 12 月 31 日	上年度末 2024 年 12 月 31 日
资产：			
货币资金	7.4.7.1	211,784,808.95	271,219,202.84
结算备付金		458,032.32	2,002,345.78
存出保证金		1,238,763.00	204,960.36
交易性金融资产	7.4.7.2	8,052,504,571.77	8,849,370,237.81
其中：股票投资		132,821,638.45	142,727,483.22
基金投资		7,654,986,000.75	8,354,290,098.51
债券投资		264,696,932.57	352,352,656.08
资产支持证券投资		-	-
贵金属投资		-	-
其他投资		-	-
衍生金融资产	7.4.7.3	-	-
买入返售金融资产	7.4.7.4	-	-
债权投资		-	-
其中：债券投资		-	-
资产支持证券投资		-	-
其他投资		-	-
其他债权投资		-	-
其他权益工具投资		-	-
应收清算款		122,349.99	-
应收股利		-	-
应收申购款		10,218,793.27	5,241,163.05
递延所得税资产		-	-
其他资产	7.4.7.5	-	-
资产总计		8,276,327,319.30	9,128,037,909.84

负债和净资产	附注号	本期末 2025 年 12 月 31 日	上年度末 2024 年 12 月 31 日
负债：			
短期借款		-	-
交易性金融负债		-	-
衍生金融负债	7.4.7.3	-	-
卖出回购金融资产款		52,013,215.55	210,040,996.51
应付清算款		3,002,517.73	79,892.25
应付赎回款		46,417,458.13	22,535,944.41
应付管理人报酬		64,093.31	73,495.31
应付托管费		21,364.44	24,498.44
应付销售服务费		198,020.76	291,229.99
应付投资顾问费		-	-
应交税费		1,695,298.05	423,532.71
应付利润		-	-
递延所得税负债		-	-
其他负债	7.4.7.6	234,247.68	235,640.74
负债合计		103,646,215.65	233,705,230.36
净资产：			
实收基金	7.4.7.7	3,906,741,764.81	5,563,880,816.08
其他综合收益		-	-
未分配利润	7.4.7.8	4,265,939,338.84	3,330,451,863.40
净资产合计		8,172,681,103.65	8,894,332,679.48
负债和净资产总计		8,276,327,319.30	9,128,037,909.84

注：报告截止日 2025 年 12 月 31 日，南方中证 500ETF 联接（LOF）A 份额净值 2.0964 元，基金份额总额 3,485,811,266.33 份；南方中证 500ETF 联接（LOF）C 份额净值 2.0335 元，基金份额总额 278,114,470.86 份；南方中证 500ETF 联接（LOF）I 份额净值 2.0961 元，基金份额总额 137,621,193.57 份；南方中证 500ETF 联接 Y 份额净值 2.0964 元，基金份额总额 5,194,834.05 份；总份额合计 3,906,741,764.81 份。

## 7.2 利润表

会计主体：南方中证 500 交易型开放式指数证券投资基金联接基金(LOF)

本报告期：2025 年 1 月 1 日至 2025 年 12 月 31 日

单位：人民币元

项目	附注号	本期 2025 年 1 月 1 日至 2025 年 12 月 31 日	上年度可比期间 2024 年 1 月 1 日至 2024 年 12 月 31 日
一、营业总收入		2,302,178,967.19	608,217,128.43
1.利息收入		2,423,555.14	3,527,422.74
其中：存款利息收入	7.4.7.9	2,423,555.14	3,527,422.74
债券利息收入		-	-

资产支持证券利息收入		-	-
买入返售金融资产收入		-	-
其他利息收入		-	-
2.投资收益（损失以“-”填列）		690,577,185.33	198,730,717.07
其中：股票投资收益	7.4.7.10	25,676,018.34	15,354,009.81
基金投资收益	7.4.7.11	527,855,471.71	46,766,822.91
债券投资收益	7.4.7.12	3,268,433.26	4,988,165.57
资产支持证券投资	7.4.7.13	-	-
收益			
贵金属投资收益		-	-
衍生工具收益	7.4.7.14	-	-
股利收益	7.4.7.15	133,777,262.02	131,621,718.78
以摊余成本计量的金融资产终止确认产生的收益		-	-
其他投资收益		-	-
3.公允价值变动收益（损失以“-”号填列）	7.4.7.16	1,608,267,223.92	404,946,618.88
4.汇兑收益（损失以“-”号填列）		-	-
5.其他收入（损失以“-”号填列）	7.4.7.17	911,002.80	1,012,369.74
减：二、营业总支出		6,864,899.67	7,645,044.89
1.管理人报酬	7.4.10.2.1	804,117.85	2,500,996.79
其中：暂估管理人报酬		-	-
2.托管费	7.4.10.2.2	268,039.27	513,433.24
3.销售服务费	7.4.10.2.3	2,707,436.11	2,753,652.58
4.投资顾问费		-	-
5.利息支出		934,345.01	1,483,195.23
其中：卖出回购金融资产支出		934,345.01	1,483,195.23
6.信用减值损失		-	-
7.税金及附加		1,900,817.62	168,976.63
8.其他费用	7.4.7.18	250,143.81	224,790.42
三、利润总额（亏损总额以“-”号填列）		2,295,314,067.52	600,572,083.54
减：所得税费用		-	-
四、净利润（净亏损以“-”号填列）		2,295,314,067.52	600,572,083.54
五、其他综合收益的税后		-	-

净额			
六、综合收益总额		2,295,314,067.52	600,572,083.54

### 7.3 净资产变动表

会计主体：南方中证 500 交易型开放式指数证券投资基金联接基金(LOF)

本报告期：2025 年 1 月 1 日至 2025 年 12 月 31 日

单位：人民币元

项目	本期 2025 年 1 月 1 日至 2025 年 12 月 31 日			
	实收基金	其他综合收益	未分配利润	净资产合计
一、上期期末净资产	5,563,880,816.08	-	3,330,451,863.40	8,894,332,679.48
加：会计政策变更	-	-	-	-
前期差错更正	-	-	-	-
其他	-	-	-	-
二、本期期初净资产	5,563,880,816.08	-	3,330,451,863.40	8,894,332,679.48
三、本期增减变动额（减少以“-”号填列）	-1,657,139,051.27	-	935,487,475.44	-721,651,575.83
（一）、综合收益总额	-	-	2,295,314,067.52	2,295,314,067.52
（二）、本期基金份额交易产生的净资产变动数（净资产减少以“-”号填列）	-1,657,139,051.27	-	1,359,826,592.08	3,016,965,643.35
其中：1.基金申购款	1,644,130,392.49	-	1,290,208,979.50	2,934,339,371.99
2.基金赎回款	-3,301,269,443.76	-	-2,650,035,571.58	-5,951,305,015.34
（三）、本期向基金份额持有人分配利润产生的净资产变动（净资产减少以“-”号填列）	-	-	-	-
（四）、其他综合收益结转留存收益	-	-	-	-
四、本期期末净资产	3,906,741,764.81	-	4,265,939,338.84	8,172,681,103.65

资产	1		4	5
项目	上年度可比期间 2024 年 1 月 1 日至 2024 年 12 月 31 日			
	实收基金	其他综合收益	未分配利润	净资产合计
一、上期期末净资产	5,778,609,398.08	-	2,909,985,356.55	8,688,594,754.63
加：会计政策变更	-	-	-	-
前期差错更正	-	-	-	-
其他	-	-	-	-
二、本期期初净资产	5,778,609,398.08	-	2,909,985,356.55	8,688,594,754.63
三、本期增减变动额（减少以“-”号填列）	-214,728,582.00	-	420,466,506.85	205,737,924.85
（一）、综合收益总额	-	-	600,572,083.54	600,572,083.54
（二）、本期基金份额交易产生的净资产变动数（净资产减少以“-”号填列）	-214,728,582.00	-	-180,105,576.69	-394,834,158.69
其中：1.基金申购款	2,674,860,572.49	-	1,339,677,105.77	4,014,537,678.26
2.基金赎回款	-2,889,589,154.49	-	-1,519,782,682.46	-4,409,371,836.95
（三）、本期向基金份额持有人分配利润产生的净资产变动（净资产减少以“-”号填列）	-	-	-	-
（四）、其他综合收益结转留存收益	-	-	-	-
四、本期期末净资产	5,563,880,816.08	-	3,330,451,863.40	8,894,332,679.48

报表附注为财务报表的组成部分。

本报告 7.1 至 7.4 财务报表由下列负责人签署：

\_\_\_\_\_ 杨小松 \_\_\_\_\_ 蔡忠评 \_\_\_\_\_ 徐超 \_\_\_\_\_  
 基金管理人负责人      主管会计工作负责人      会计机构负责人

## 7.4 报表附注

### 7.4.1 基金基本情况

南方中证 500 交易型开放式指数证券投资基金联接基金(LOF) (以下简称“本基金”)经中国证券监督管理委员会(以下简称“中国证监会”)证监许可[2009]755 号《关于核准南方中证 500 指数证券投资基金(LOF)募集的批复》核准,由南方基金管理股份有限公司(原南方基金管理有限公司,已于 2018 年 1 月 4 日办理完成工商变更登记)依照《中华人民共和国证券投资基金法》和《南方中证 500 指数证券投资基金(LOF)基金合同》负责公开募集。本基金为上市契约型开放式,存续期限不定,首次设立募集不包括认购资金利息共募集 3,222,521,419.53 元,业经普华永道中天会计师事务所有限公司普华永道中天验字(2009)第 187 号验资报告予以验证。经向中国证监会备案,《南方中证 500 指数证券投资基金(LOF)基金合同》于 2009 年 9 月 25 日正式生效,基金合同生效日的基金份额总额为 3,223,217,818.45 份基金份额,其中认购资金利息折合 696,398.92 份基金份额。本基金的基金管理人为南方基金管理股份有限公司,基金托管人为中国农业银行股份有限公司。

经深圳证券交易所(以下简称“深交所”)深证上[2009]147 号审核同意,本基金 581,411,748.00 份基金份额于 2009 年 11 月 11 日在深交所挂牌交易。未上市交易的基金份额托管在场外,基金份额持有人可通过跨系统转托管业务将其转至深交所场内后即可上市流通。

根据《南方中证 500 指数证券投资基金(LOF)基金合同》的有关约定,基金管理人经与基金托管人协商一致,将南方中证 500 指数证券投资基金(LOF)更名为南方中证 500 交易型开放式指数证券投资基金联接基金(LOF),并对《南方中证 500 指数证券投资基金(LOF)的基金合同》进行了修订,修订后的《南方中证 500 交易型开放式指数证券投资基金联接基金(LOF)基金合同》于 2013 年 2 月 22 日经中国证监会备案后生效。

根据本基金的基金管理人南方基金管理股份有限公司于 2017 年 2 月 20 日发布的《关于南方中证 500 交易型开放式指数证券投资基金联接基金(LOF)增加 C 类份额并修改基金合同的公告》、2024 年 4 月 8 日发布的《南方基金管理股份有限公司关于旗下部分指数基金增设 I 类基金份额并修订基金合同的公告》、2024 年 12 月 12 日发布的《南方基金管理股份有限公司关于旗下部分指数基金增加个人养老金单独份额类别并修订基金合同、托管协议的公告》以及更新后的《南方中证 500 交易型开放式指数证券投资基金联接基金(LOF)基金合同》的有关规定,自 2017 年 2 月 23 日起,本基金增设 C 类基金份额;自 2024 年 4 月 8 日起,本基金增设 I 类基金份额;自 2024 年 12 月 13 日起,本基金增设 Y 类基金份额。

本基金根据费率设置的不同,将基金份额分为不同的类别,不从本类别基金资产中计提销售服务费的基金份额,称为 A 类基金份额;从本类别基金资产中计提销售服务费的基金份额,称为 C 类基金份额或 I 类基金份额;投资人通过个人养老金资金账户申购的基金份额类别(个人养老金相关制度另有规定的除外),称为 Y 类基金份额,本类别基金资产不计提销售

服务费。本基金 A 类基金份额的申购与赎回包括场外和场内两种方式，本基金 C 类、I 类、Y 类基金份额在场外申购和赎回。A 类基金份额和 C 类、I 类、Y 类基金份额之间不能互相转换。本基金 A 类、C 类、I 类和 Y 类基金份额分别设置代码并分别计算并公告基金份额净值。

本基金为中证 500 交易型开放式指数证券投资基金(以下简称“目标 ETF”)的联接基金。目标 ETF 是采用完全复制法实现对中证 500 指数紧密跟踪的全被动指数基金，本基金主要通过投资于目标 ETF 实现对业绩比较基准的紧密跟踪，力争净值增长率与业绩比较基准之间的日均跟踪偏离度不超过 0.3%，年跟踪误差不超过 4%。

根据《中华人民共和国证券投资基金法》和《南方中证 500 指数证券投资基金(LOF)基金合同》的有关规定，于 2013 年 2 月 22 日前，本基金资产投资于具有良好流动性的金融工具，包括中证 500 指数的成份股及其备选成份股、新股(一级市场初次发行或增发)、债券以及中国证监会允许基金投资的其它金融工具。其中，中证 500 指数的成份股及其备选成份股的投资比例不低于基金资产净值的 90%，现金或者到期日在一年以内的政府债券不低于基金资产净值的 5%，权证及其它金融工具的投资比例符合法律法规和监管机构的规定。

根据《中华人民共和国证券投资基金法》和《南方中证 500 交易型开放式指数证券投资基金联接基金(LOF)基金合同》的有关规定，自 2013 年 2 月 22 日起，本基金的投资范围为目标 ETF、中证 500 指数成份股和备选成份股，本基金可少量投资于新股(一级市场初次发行或增发)、债券及中国证监会允许基金投资的其它金融工具。本基金可投资存托凭证。本基金投资于目标 ETF 的比例不低于基金资产净值的 90%(已申购但尚未确认的目标 ETF 份额可计入在内)，基金保留的现金或者到期日在一年以内的政府债券的比例合计不低于基金资产净值的 5%，其中现金不包括结算备付金、存出保证金、应收申购款等。本基金的业绩比较基准为：中证 500 指数收益率 X95%+银行活期存款利率(税后)X5%。

本财务报表由本基金的基金管理人南方基金管理股份有限公司于 2026 年 3 月 27 日批准报出。

#### 7.4.2 会计报表的编制基础

本基金的财务报表按照财政部于 2006 年 2 月 15 日及以后期间颁布的《企业会计准则—基本准则》、各项具体会计准则、《资产管理产品相关会计处理规定》及其他相关规定(以下合称“企业会计准则”)、中国证监会颁布的《证券投资基金信息披露 XBRL 模板第 3 号<年度报告和中期报告>》、中国证券投资基金业协会(以下简称“中国基金业协会”)颁布的《证券投资基金会计核算业务指引》、本基金基金合同和在财务报表附注 7.4.4 所列示的中国证监会、中国基金业协会发布的有关规定及允许的基金行业实务操作编制。

本财务报表以持续经营为基础编制。

#### 7.4.3 遵循企业会计准则及其他有关规定的声明

本基金 2025 年度财务报表符合企业会计准则的要求，真实、完整地反映了本基金 2025 年 12 月 31 日的财务状况以及 2025 年度的经营成果和净资产变动情况等有关信息。

#### 7.4.4 重要会计政策和会计估计

##### 7.4.4.1 会计年度

本基金会计年度为公历 1 月 1 日起至 12 月 31 日止。

##### 7.4.4.2 记账本位币

本基金的记账本位币为人民币。

##### 7.4.4.3 金融资产和金融负债的分类

金融工具，是指形成一方的金融资产并形成其他方的金融负债或权益工具的合同。当本基金成为金融工具合同的一方时，确认相关的金融资产、金融负债或权益工具。

###### (1) 金融资产

金融资产于初始确认时分类为：以摊余成本计量的金融资产、以公允价值计量且其变动计入其他综合收益的金融资产及以公允价值计量且其变动计入当期损益的金融资产。金融资产的分类取决于本基金管理金融资产的商业模式和金融资产的合同现金流量特征。本基金现无金融资产分类为以公允价值计量且其变动计入其他综合收益的金融资产。

###### 债务工具

本基金持有的债务工具是指从发行方角度分析符合金融负债定义的工具，分别采用以下两种方式进行计量：

###### 以摊余成本计量：

本基金管理以摊余成本计量的金融资产的商业模式为以收取合同现金流量为目标，且以摊余成本计量的金融资产的合同现金流量特征与基本借贷安排相一致，即在特定日期产生的现金流量，仅为对本金和以未偿付本金金额为基础的利息的支付。本基金持有的以摊余成本计量的金融资产主要为货币资金、买入返售金融资产和其他各类应收款项等。

###### 以公允价值计量且其变动计入当期损益：

本基金将持有的未划分为以摊余成本计量的债务工具，以公允价值计量且其变动计入当期损益。本基金持有的以公允价值计量且其变动计入当期损益的金融资产在资产负债表中以交易性金融资产列示。

###### 权益工具

权益工具是指从发行方角度分析符合权益定义的工具。本基金将对其没有控制、共同控制和重大影响的权益工具（主要为股票投资）按照公允价值计量且其变动计入当期损益，在资产负债表中列示为交易性金融资产。

###### (2) 金融负债

金融负债于初始确认时分类为以摊余成本计量的金融负债和以公允价值计量且其变动计入当期损益的金融负债。本基金目前暂无金融负债分类为以公允价值计量且其变动计入当

期损益的金融负债。本基金持有的以摊余成本计量的金融负债包括卖出回购金融资产款和其他各类应付款项等。

### (3) 衍生金融工具

本基金将持有的衍生金融工具以公允价值计量且其变动计入当期损益,在资产负债表中列示为衍生金融资产/负债。

#### 7.4.4.4 金融资产和金融负债的初始确认、后续计量和终止确认

金融资产或金融负债在初始确认时以公允价值计量。对于以公允价值计量且其变动计入当期损益的金融资产和金融负债,相关交易费用计入当期损益;对于支付的价款中包含的债券或资产支持证券起息日或上次除息日至购买日止的利息,确认为应计利息,包含在交易性金融资产的账面价值中。对于其他类别的金融资产和金融负债,相关交易费用计入初始确认金额。

对于以公允价值计量且其变动计入当期损益的金融资产,按照公允价值进行后续计量;对于应收款项和其他金融负债采用实际利率法,以摊余成本进行后续计量。

本基金对于以摊余成本计量的金融资产,以预期信用损失为基础确认损失准备。

本基金考虑在资产负债表日无须付出不必要的额外成本和努力即可获得的有关过去事项、当前状况以及对未来经济状况的预测等合理且有依据的信息,以发生违约的风险为权重,计算合同应收的现金流量与预期能收到的现金流量之间差额的现值的概率加权金额,确认预期信用损失。

于每个资产负债表日,本基金对处于不同阶段的金融工具的预期信用损失分别进行计量。金融工具自初始确认后信用风险未显著增加的,处于第一阶段,本基金按照未来 12 个月内的预期信用损失计量损失准备;金融工具自初始确认后信用风险已显著增加但尚未发生信用减值的,处于第二阶段,本基金按照该工具整个存续期的预期信用损失计量损失准备;金融工具自初始确认后已经发生信用减值的,处于第三阶段,本基金按照该工具整个存续期的预期信用损失计量损失准备。

对于在资产负债表日具有较低信用风险的金融工具,本基金假设其信用风险自初始确认后并未显著增加,认定为处于第一阶段的金融工具,按照未来 12 个月内的预期信用损失计量损失准备。

本基金对于处于第一阶段和第二阶段的金融工具,按照其未扣除减值准备的账面余额和实际利率计算利息收入。对于处于第三阶段的金融工具,按照其账面余额减已计提减值准备后的摊余成本和实际利率计算利息收入。

本基金将计提或转回的损失准备计入当期损益。

金融资产满足下列条件之一的,予以终止确认:(1)收取该金融资产现金流量的合同权利终止;(2)该金融资产已转移,且本基金将金融资产所有权上几乎所有的风险和报酬转移

给转入方；或者(3)该金融资产已转移，虽然本基金既没有转移也没有保留金融资产所有权上几乎所有的风险和报酬，但是放弃了对该金融资产控制。

金融资产终止确认时，其账面价值与收到的对价的差额，计入当期损益。

当金融负债的现时义务全部或部分已经解除时，终止确认该金融负债或义务已解除的部分。终止确认部分的账面价值与支付的对价之间的差额，计入当期损益。

#### 7.4.4.5 金融资产和金融负债的估值原则

本基金持有的以公允价值计量且其变动计入当期损益的金融资产按如下原则确定公允价值并进行估值：

(1) 存在活跃市场的金融工具按其估值日的市场交易价格确定公允价值；估值日无交易且最近交易日后未发生影响公允价值计量的重大事件的，按最近交易日的市场交易价格确定公允价值。有充足证据表明估值日或最近交易日的市场交易价格不能真实反映公允价值的，应对市场交易价格进行调整，确定公允价值。与上述投资品种相同，但具有不同特征的，应以相同资产或负债的公允价值为基础，并在估值技术中考虑不同特征因素的影响。特征是指对资产出售或使用的限制等，如果该限制是针对资产持有者的，那么在估值技术中不应将该限制作为特征考虑。此外，基金管理人不应考虑因大量持有相关资产或负债所产生的溢价或折价。

(2) 当金融工具不存在活跃市场，采用在当前情况下适用并且有足够可利用数据和其他信息支持的估值技术确定公允价值。采用估值技术时，优先使用可观察输入值，只有在无法取得相关资产或负债可观察输入值或取得不切实可行的情况下，才可以使用不可观察输入值。

(3) 如经济环境发生重大变化或证券发行人发生影响金融工具价格的重大事件，应对估值进行调整并确定公允价值。

#### 7.4.4.6 金融资产和金融负债的抵销

本基金持有的资产和承担的负债基本为金融资产和金融负债。当本基金 1) 具有抵销已确认金额的法定权利且该种法定权利现在是可执行的；且 2) 交易双方准备按净额结算时，金融资产与金融负债按抵销后的净额在资产负债表中列示。

#### 7.4.4.7 实收基金

实收基金为对外发行基金份额所募集的总金额在扣除损益平准金分摊部分后的余额。由于申购和赎回引起的实收基金变动分别于基金申购确认日及基金赎回确认日认列。上述申购和赎回分别包括基金转换所引起的转入基金的实收基金增加和转出基金的实收基金减少。

本基金发行的份额作为可回售工具具备以下特征：(1) 赋予基金份额持有人在基金清算时按比例份额获得该基金净资产的权利，这里所指基金净资产是扣除所有优先于该基金份额对基金资产要求权之后的剩余资产；这里所指按比例份额是清算时将基金的净资产分拆为金额相等的单位，并且将单位金额乘以基金份额持有人所持有的单位数量；(2) 该工具所属的类别次于其他所有工具类别，即本基金份额在归属于该类别前无须转换为另一种工具，且在

清算时对基金资产没有优先于其他工具的要求权；(3) 该工具所属的类别中(该类别次于其他所有工具类别)，所有工具具有相同的特征(例如它们必须都具有可回售特征，并且用于计算回购或赎回价格的公式或其他方法都相同)；(4) 除了发行方应当以现金或其他金融资产回购或赎回该基金份额的合同义务外，该工具不满足金融负债定义中的任何其他特征；(5) 该工具在存续期内的预计现金流量总额，应当实质上基于该基金存续期内基金的损益、已确认净资产的变动、已确认和未确认净资产的公允价值变动(不包括本基金的任何影响)。

可回售工具，是指根据合同约定，持有方有权将该工具回售给发行方以获取现金或其他金融资产的权利，或者在未来某一不确定事项发生或者持有方死亡或退休时，自动回售给发行方的金融工具。

本基金没有同时具备下列特征的其他金融工具或合同：(1) 现金流量总额实质上基于基金的损益、已确认净资产的变动、已确认和未确认净资产的公允价值变动(不包括该基金或合同的任何影响)；(2) 实质上限制或固定了上述工具持有方所获得的剩余回报。

本基金将实收基金分类为权益工具，列报于净资产。

#### 7.4.4.8 损益平准金

损益平准金包括已实现平准金和未实现平准金。已实现平准金指在申购或赎回基金份额时，申购或赎回款项中包含的按累计未分配的已实现损益占净资产比例计算的金额。未实现平准金指在申购或赎回基金份额时，申购或赎回款项中包含的按累计未实现损益占净资产比例计算的金额。损益平准金于基金申购确认日或基金赎回确认日认列，并于期末全额转入未分配利润/(累计亏损)。

#### 7.4.4.9 收入/(损失)的确认和计量

股票投资在持有期间应取得的现金股利扣除由上市公司代扣代缴的个人所得税后的净额确认为投资收益。债券投资和资产支持证券投资在持有期间应取得的按票面利率(对于贴现债为按发行价计算的利率)或合同利率计算的利息扣除在适用情况下由债券和资产支持证券发行企业代扣代缴的个人所得税及由基金管理人缴纳的增值税后的净额确认为投资收益。基金投资在持有期间应取得的红利于除权日确认为投资收益。

以公允价值计量且其变动计入当期损益的金融资产在持有期间的公允价值变动扣除按票面利率(对于贴现债为按发行价计算的利率)或合同利率计算的利息确认为公允价值变动损益；于处置时，其处置价格与初始确认金额之间的差额扣除相关交易费用及在适用情况下由基金管理人缴纳的增值税后的净额确认为投资收益，其中包括从公允价值变动损益结转的公允价值累计变动额。

应收款项在持有期间确认的利息收入按实际利率法计算，实际利率法与直线法差异较小的则按直线法计算。

#### 7.4.4.10 费用的确认和计量

本基金的管理人报酬、托管费和销售服务费在费用涵盖期间按基金合同约定的费率和计算方法逐日确认。

以摊余成本计量的金融负债在持有期间确认的利息支出按实际利率法计算，实际利率法与直线法差异较小的则按直线法计算。

#### 7.4.4.11 基金的收益分配政策

本基金同一类别的每一基金份额享有同等分配权。本基金收益以现金形式分配，A类、C类和I类基金份额的场外基金份额持有人可选择现金红利或将现金红利按分红除权日的基金份额净值自动转为基金份额进行再投资；Y类基金份额的场外基金份额持有人的收益分配仅采用红利再投资方式；场内基金份额持有人只能选择现金分红方式。若期末未分配利润中的未实现部分为正数，包括基金经营活动产生的未实现损益以及基金份额交易产生的未实现平准金等，则期末可供分配利润的金额为期末未分配利润中的已实现部分；若期末未分配利润的未实现部分为负数，则期末可供分配利润的金额为期末未分配利润，即已实现部分相抵未实现部分后的余额。

经宣告的拟分配基金收益于分红除权日从净资产转出。

#### 7.4.4.12 分部报告

本基金以内部组织结构、管理要求、内部报告制度为依据确定经营分部，以经营分部为基础确定报告分部并披露分部信息。经营分部是指本基金内同时满足下列条件的组成部分：(1)该组成部分能够在日常活动中产生收入、发生费用；(2)本基金的基金管理人能够定期评价该组成部分的经营成果，以决定向其配置资源、评价其业绩；(3)本基金能够取得该组成部分的财务状况、经营成果和现金流量等有关会计信息。如果两个或多个经营分部具有相似的经济特征，并且满足一定条件的，则合并为一个经营分部。

本基金目前以一个单一的经营分部运作，不需要披露分部信息。

#### 7.4.4.13 其他重要的会计政策和会计估计

根据本基金的估值原则和中国证监会允许的基金行业估值实务操作，本基金确定以下以公允价值计量且其变动计入当期损益的金融资产的公允价值时采用的估值方法及其关键假设如下：

(1)对于证券交易所上市的股票，若出现重大事项停牌或交易不活跃(包括涨跌停时的交易不活跃)等情况，本基金根据中国证监会公告[2017]13号《中国证监会关于证券投资基金估值业务的指导意见》，根据具体情况采用《关于发布中基协(AMAC)基金行业股票估值指数的通知》提供的指数收益法等估值技术进行估值。

(2)对于在锁定期内的非公开发行股票、首次公开发行股票时公司股东公开发售股份、通过大宗交易取得的带限售期的股票等流通受限股票，根据中国基金业协会中基协发[2017]6号《关于发布〈证券投资基金投资流通受限股票估值指引(试行)〉的通知》之附件《证券投资基金投资流通受限股票估值指引(试行)》(以下简称“指引”)，按估值日在证券交易所上市

交易的同一股票的公允价值扣除中证指数有限公司根据指引所独立提供的该流通受限股票剩余限售期对应的流动性折扣后的价值进行估值。

(3) 对于在证券交易所上市或挂牌转让的固定收益品种(可转换债券、可交换债券除外)及在银行间同业市场交易的固定收益品种, 根据中国证监会公告[2017]13号《中国证监会关于证券投资基金估值业务的指导意见》及中国基金业协会中基协字[2022]566号《关于发布〈关于固定收益品种的估值处理标准〉的通知》之附件《关于固定收益品种的估值处理标准》采用估值技术确定公允价值。本基金持有的证券交易所上市或挂牌转让的固定收益品种(可转换债券、可交换债券除外), 按照中证指数有限公司所独立提供的估值结果确定公允价值。本基金持有的银行间同业市场固定收益品种按照中债金融估值中心有限公司所独立提供的估值结果确定公允价值。

## 7.4.5 会计政策和会计估计变更以及差错更正的说明

### 7.4.5.1 会计政策变更的说明

本基金本报告期未发生会计政策变更。

### 7.4.5.2 会计估计变更的说明

本基金本报告期未发生会计估计变更。

### 7.4.5.3 差错更正的说明

本基金在本报告期间无须说明的会计差错更正。

## 7.4.6 税项

根据财政部、国家税务总局财税[2002]128号《关于开放式证券投资基金有关税收问题的通知》、财税[2008]1号《关于企业所得税若干优惠政策的通知》、财税[2012]85号《关于实施上市公司股息红利差别化个人所得税政策有关问题的通知》、财税[2015]101号《关于上市公司股息红利差别化个人所得税政策有关问题的通知》、财税[2016]36号《关于全面推开营业税改征增值税试点的通知》、财税[2016]46号《关于进一步明确全面推开营改增试点金融业有关政策的通知》、财税[2016]70号《关于金融机构同业往来等增值税政策的补充通知》、财税[2016]140号《关于明确金融房地产开发教育辅助服务等增值税政策的通知》、财税[2017]2号《关于资管产品增值税政策有关问题的补充通知》、财税[2017]56号《关于资管产品增值税有关问题的通知》、财税[2017]90号《关于租入固定资产进项税额抵扣等增值税政策的通知》、财政部、国家税务总局公告 2025 年第 4 号《关于国债等债券利息收入增值税政策的公告》及其他相关财税法规和实务操作, 主要税项列示如下:

(1) 资管产品运营过程中发生的增值税应税行为, 以资管产品管理人为增值税纳税人。资管产品管理人运营资管产品过程中发生的增值税应税行为, 暂适用简易计税方法, 按照 3% 的征收率缴纳增值税。

对证券投资基金管理人运用基金买卖股票、债券的转让收入免征增值税, 对除持有金融债券外的金融同业往来利息收入亦免征增值税。自 2025 年 8 月 8 日起, 对在该日期之后(含

当日)新发行的国债、地方政府债券、金融债券的利息收入,恢复征收增值税。对在该日期之前已发行的国债、地方政府债券、金融债券(包含在 2025 年 8 月 8 日之后续发行的部分)的利息收入,免征增值税直至债券到期。

(2)对基金从证券市场中取得的收入,包括买卖股票、债券的差价收入,股票的股息、红利收入,债券的利息收入及其他收入,暂不征收企业所得税。

(3)对基金取得的企业债券利息收入,应由发行债券的企业在向基金支付利息时代扣代缴 20%的个人所得税。对基金从上市公司取得的股息红利所得,持股期限在 1 个月以内(含 1 个月)的,其股息红利所得全额计入应纳税所得额;持股期限在 1 个月以上至 1 年(含 1 年)的,暂减按 50%计入应纳税所得额;持股期限超过 1 年的,暂免征收个人所得税。对基金持有的上市公司限售股,解禁后取得的股息、红利收入,按照上述规定计算纳税,持股时间自解禁日起计算;解禁前取得的股息、红利收入继续暂减按 50%计入应纳税所得额。上述所得统一适用 20%的税率计征个人所得税。

(4)基金卖出股票按 0.1%的税率缴纳股票交易印花税,买入股票不征收股票交易印花税。根据财政部、国家税务总局公告 2023 年第 39 号《关于减半征收证券交易印花税的公告》,自 2023 年 8 月 28 日起,证券交易印花税实施减半征收。

(5)本基金的城市维护建设税、教育费附加和地方教育附加等税费按照实际缴纳增值税额的适用比例计算缴纳。

## 7.4.7 重要财务报表项目的说明

### 7.4.7.1 货币资金

单位:人民币元

项目	本期末 2025 年 12 月 31 日	上年度末 2024 年 12 月 31 日
活期存款	211,784,808.95	271,219,202.84
等于: 本金	211,724,682.88	271,108,078.70
加: 应计利息	60,126.07	111,124.14
减: 坏账准备	-	-
定期存款	-	-
等于: 本金	-	-
加: 应计利息	-	-
减: 坏账准备	-	-
其中: 存款期限 1 个月以内	-	-
存款期限 1-3 个月	-	-
存款期限 3 个月以上	-	-
其他存款	-	-
等于: 本金	-	-
加: 应计利息	-	-
减: 坏账准备	-	-
合计	211,784,808.95	271,219,202.84

## 7.4.7.2 交易性金融资产

单位：人民币元

项目		本期末 2025 年 12 月 31 日			
		成本	应计利息	公允价值	公允价值变动
股票		107,836,259.03	-	132,821,638.45	24,985,379.42
贵金属投资-金交所黄金合约		-	-	-	-
债券	交易所市场	261,975,875.00	2,522,262.57	264,696,932.57	198,795.00
	银行间市场	-	-	-	-
	合计	261,975,875.00	2,522,262.57	264,696,932.57	198,795.00
资产支持证券		-	-	-	-
基金		5,599,914,680.54	-	7,654,986,000.75	2,055,071,320.21
其他		-	-	-	-
合计		5,969,726,814.57	2,522,262.57	8,052,504,571.77	2,080,255,494.63
项目		上年度末 2024 年 12 月 31 日			
		成本	应计利息	公允价值	公允价值变动
股票		141,643,485.91	-	142,727,483.22	1,083,997.31
贵金属投资-金交所黄金合约		-	-	-	-
债券	交易所市场	348,556,140.00	3,722,046.08	352,352,656.08	74,470.00
	银行间市场	-	-	-	-
	合计	348,556,140.00	3,722,046.08	352,352,656.08	74,470.00
资产支持证券		-	-	-	-
基金		7,883,460,295.11	-	8,354,290,098.51	470,829,803.40
其他		-	-	-	-
合计		8,373,659,921.02	3,722,046.08	8,849,370,237.81	471,988,270.71

## 7.4.7.3 衍生金融资产/负债

## 7.4.7.3.1 衍生金融资产/负债期末余额

无。

## 7.4.7.4 买入返售金融资产

## 7.4.7.4.1 各项买入返售金融资产期末余额

无。

## 7.4.7.4.2 期末买断式逆回购交易中取得的债券

无。

## 7.4.7.5 其他资产

无。

## 7.4.7.6 其他负债

单位：人民币元

项目	本期末 2025 年 12 月 31 日	上年度末 2024 年 12 月 31 日
应付券商交易单元保证金	-	-
应付赎回费	20,879.45	12,757.11
应付证券出借违约金	-	-
应付交易费用	3,368.23	22,883.63
其中：交易所市场	3,368.23	22,883.63
银行间市场	-	-
应付利息	-	-
应退退补款	-	-
预提费用	210,000.00	200,000.00
应付指数使用费	-	-
可退替代款	-	-
合计	234,247.68	235,640.74

## 7.4.7.7 实收基金

金额单位：人民币元

南方中证 500ETF 联接 (LOF) A		
项目	本期 2025 年 1 月 1 日至 2025 年 12 月 31 日	
	基金份额 (份)	账面金额
上年度末	5,053,213,115.23	5,053,213,115.23
本期申购	783,550,238.50	783,550,238.50
本期赎回 (以“-”号填列)	-2,350,952,087.40	-2,350,952,087.40
基金拆分/份额折算前	-	-
基金拆分/份额折算调整	-	-
本期申购	-	-
本期赎回 (以“-”号填列)	-	-
本期末	3,485,811,266.33	3,485,811,266.33

南方中证 500ETF 联接 (LOF) C		
项目	本期 2025 年 1 月 1 日至 2025 年 12 月 31 日	
	基金份额 (份)	账面金额
上年度末	501,776,045.34	501,776,045.34
本期申购	627,523,554.49	627,523,554.49
本期赎回 (以“-”号填列)	-851,185,128.97	-851,185,128.97
基金拆分/份额折算前	-	-
基金拆分/份额折算调整	-	-
本期申购	-	-
本期赎回 (以“-”号填列)	-	-

本期末	278,114,470.86	278,114,470.86
-----	----------------	----------------

南方中证 500ETF 联接 (LOF) I		
项目	本期 2025 年 1 月 1 日至 2025 年 12 月 31 日	
	基金份额 (份)	账面金额
上年度末	8,542,759.41	8,542,759.41
本期申购	227,141,425.49	227,141,425.49
本期赎回 (以“-”号填列)	-98,062,991.33	-98,062,991.33
基金拆分/份额折算前	-	-
基金拆分/份额折算调整	-	-
本期申购	-	-
本期赎回 (以“-”号填列)	-	-
本期末	137,621,193.57	137,621,193.57

南方中证 500ETF 联接 Y		
项目	本期 2025 年 1 月 1 日至 2025 年 12 月 31 日	
	基金份额 (份)	账面金额
上年度末	348,896.10	348,896.10
本期申购	5,915,174.01	5,915,174.01
本期赎回 (以“-”号填列)	-1,069,236.06	-1,069,236.06
基金拆分/份额折算前	-	-
基金拆分/份额折算调整	-	-
本期申购	-	-
本期赎回 (以“-”号填列)	-	-
本期末	5,194,834.05	5,194,834.05

注: 本基金申购含红利再投份额 (如有)、转换入份额 (如有); 赎回含转出份额 (如有)。

#### 7.4.7.8 未分配利润

单位: 人民币元

南方中证 500ETF 联接 (LOF) A			
项目	已实现部分	未实现部分	未分配利润合计
上年度末	6,070,286,437.48	-3,026,422,347.04	3,043,864,090.44
加: 会计政策变更	-	-	-
前期差错更正	-	-	-
其他	-	-	-
本期期初	6,070,286,437.48	-3,026,422,347.04	3,043,864,090.44
本期利润	626,986,094.52	1,481,684,793.62	2,108,670,888.14
本期基金份额交易产生的变动数	-1,989,522,091.67	658,949,741.30	-1,330,572,350.37
其中: 基金申购款	990,453,195.30	-372,384,914.07	618,068,281.23
基金赎回款	-2,979,975,286.97	1,031,334,655.37	-1,948,640,631.60
本期已分配利润	-	-	-

本期末	4,707,750,440.33	-885,787,812.12	3,821,962,628.21
-----	------------------	-----------------	------------------

南方中证 500ETF 联接 (LOF) C			
项目	已实现部分	未实现部分	未分配利润合计
上年度末	580,577,450.55	-299,345,041.78	281,232,408.77
加: 会计政策变更	-	-	-
前期差错更正	-	-	-
其他	-	-	-
本期期初	580,577,450.55	-299,345,041.78	281,232,408.77
本期利润	47,764,662.72	104,358,806.67	152,123,469.39
本期基金份额交易产生的变动数	-268,129,172.58	122,202,876.72	-145,926,295.86
其中: 基金申购款	757,430,024.07	-303,611,883.87	453,818,140.20
基金赎回款	-1,025,559,196.65	425,814,760.59	-599,744,436.06
本期已分配利润	-	-	-
本期末	360,212,940.69	-72,783,358.39	287,429,582.30

南方中证 500ETF 联接 (LOF) I			
项目	已实现部分	未实现部分	未分配利润合计
上年度末	10,261,776.75	-5,116,552.28	5,145,224.47
加: 会计政策变更	-	-	-
前期差错更正	-	-	-
其他	-	-	-
本期期初	10,261,776.75	-5,116,552.28	5,145,224.47
本期利润	12,019,805.09	21,505,739.46	33,525,544.55
本期基金份额交易产生的变动数	163,550,170.03	-51,369,202.82	112,180,967.21
其中: 基金申购款	291,365,593.59	-78,511,752.68	212,853,840.91
基金赎回款	-127,815,423.56	27,142,549.86	-100,672,873.70
本期已分配利润	-	-	-
本期末	185,831,751.87	-34,980,015.64	150,851,736.23

南方中证 500ETF 联接 Y			
项目	已实现部分	未实现部分	未分配利润合计
上年度末	419,081.55	-208,941.83	210,139.72
加: 会计政策变更	-	-	-
前期差错更正	-	-	-
其他	-	-	-
本期期初	419,081.55	-208,941.83	210,139.72
本期利润	276,281.27	717,884.17	994,165.44

本期基金份额交易产生的变动数	6,319,949.37	-1,828,862.43	4,491,086.94
其中：基金申购款	7,702,127.98	-2,233,410.82	5,468,717.16
基金赎回款	-1,382,178.61	404,548.39	-977,630.22
本期已分配利润	-	-	-
本期末	7,015,312.19	-1,319,920.09	5,695,392.10

#### 7.4.7.9 存款利息收入

单位：人民币元

项目	本期 2025 年 1 月 1 日至 2025 年 12 月 31 日	上年度可比期间 2024 年 1 月 1 日至 2024 年 12 月 31 日
活期存款利息收入	2,402,843.58	3,482,923.00
定期存款利息收入	-	-
其他存款利息收入	-	-
结算备付金利息收入	5,259.19	29,856.30
其他	15,452.37	14,643.44
合计	2,423,555.14	3,527,422.74

#### 7.4.7.10 股票投资收益

##### 7.4.7.10.1 股票投资收益项目构成

单位：人民币元

项目	本期 2025 年 1 月 1 日 至 2025 年 12 月 31 日	上年度可比期间 2024 年 1 月 1 日至 2024 年 12 月 31 日
股票投资收益——买卖股票差价收入	20,090,053.35	6,130,806.02
股票投资收益——赎回差价收入	-	-
股票投资收益——申购差价收入	5,585,964.99	9,223,203.79
股票投资收益——证券出借差价收入	-	-
合计	25,676,018.34	15,354,009.81

##### 7.4.7.10.2 股票投资收益——买卖股票差价收入

单位：人民币元

项目	本期 2025 年 1 月 1 日至 2025 年 12 月 31 日	上年度可比期间 2024 年 1 月 1 日至 2024 年 12 月 31 日
卖出股票成交总额	159,834,029.50	105,877,188.28
减：卖出股票成本总额	139,598,352.44	99,621,771.68
减：交易费用	145,623.71	124,610.58
买卖股票差价收入	20,090,053.35	6,130,806.02

注：上述交易费用（如有）包含股票买卖产生的交易费用。

##### 7.4.7.10.3 股票投资收益——申购差价收入

单位：人民币元

项目	本期 2025 年 1 月 1 日至 2025 年 12 月 31 日	上年度可比期间 2024 年 1 月 1 日至 2024 年 12 月 31 日
申购基金份额总额	297,291,440.00	541,799,080.00
减：现金支付申购款总额	152,072,372.75	279,875,962.37
减：申购股票成本总额	139,633,102.26	252,699,913.84
减：交易费用	-	-
申购差价收入	5,585,964.99	9,223,203.79

#### 7.4.7.11 基金投资收益

单位：人民币元

项目	本期 2025 年 1 月 1 日至 2025 年 12 月 31 日	上年度可比期间 2024 年 1 月 1 日至 2024 年 12 月 31 日
卖出/赎回基金成交总额	3,387,129,312.20	1,131,353,179.27
减：卖出/赎回基金成本总额	2,843,284,272.05	1,083,113,488.54
减：买卖基金差价收入应缴 纳增值税额	15,840,146.81	1,408,138.20
减：交易费用	149,421.63	64,729.62
基金投资收益	527,855,471.71	46,766,822.91

注：上述交易费用（如有）包含基金买卖或申赎产生的交易费用。

#### 7.4.7.12 债券投资收益

##### 7.4.7.12.1 债券投资收益项目构成

单位：人民币元

项目	本期 2025 年 1 月 1 日至 2025 年 12 月 31 日	上年度可比期间 2024 年 1 月 1 日至 2024 年 12 月 31 日
债券投资收益——利息收入	3,976,744.47	5,575,295.93
债券投资收益——买卖债券 （债转股及债券到期兑付）差 价收入	-708,311.21	-587,130.36
债券投资收益——赎回差价收 入	-	-
债券投资收益——申购差价收 入	-	-
合计	3,268,433.26	4,988,165.57

##### 7.4.7.12.2 债券投资收益——买卖债券差价收入

单位：人民币元

项目	本期 2025 年 1 月 1 日至 2025 年 12 月 31 日	上年度可比期间 2024 年 1 月 1 日至 2024 年 12 月 31 日
卖出债券（债转股及债券到 期兑付）成交总额	354,009,949.51	392,174,737.63

减：卖出债券（债转股及债券到期兑付）成本总额	348,707,340.00	384,514,545.00
减：应计利息总额	6,010,912.72	8,247,317.86
减：交易费用	8.00	5.13
买卖债券差价收入	-708,311.21	-587,130.36

注：上述交易费用（如有）包含债券买卖产生的交易费用。

#### 7.4.7.13 资产支持证券投资收益

##### 7.4.7.13.1 资产支持证券投资收益——买卖资产支持证券差价收入

无。

#### 7.4.7.14 衍生工具收益

##### 7.4.7.14.1 衍生工具收益——买卖权证差价收入

无。

##### 7.4.7.14.2 衍生工具收益——其他投资收益

无。

#### 7.4.7.15 股利收益

单位：人民币元

项目	本期 2025 年 1 月 1 日至 2025 年 12 月 31 日	上年度可比期间 2024 年 1 月 1 日至 2024 年 12 月 31 日
股票投资产生的股利收益	1,985,655.89	2,759,269.67
其中：证券出借权益补偿收入	-	-
基金投资产生的股利收益	131,791,606.13	128,862,449.11
合计	133,777,262.02	131,621,718.78

#### 7.4.7.16 公允价值变动收益

单位：人民币元

项目名称	本期 2025 年 1 月 1 日至 2025 年 12 月 31 日	上年度可比期间 2024 年 1 月 1 日至 2024 年 12 月 31 日
1.交易性金融资产	1,608,267,223.92	404,946,618.88
——股票投资	23,901,382.11	11,762,887.28
——债券投资	124,325.00	299,997.00
——资产支持证券投资	-	-
——基金投资	1,584,241,516.81	392,883,734.60
——贵金属投资	-	-
——其他	-	-
2.衍生工具	-	-
——权证投资	-	-
——期货投资	-	-
3.其他	-	-
减：应税金融商品公允价值	-	-

变动产生的预估增值税		
合计	1,608,267,223.92	404,946,618.88

#### 7.4.7.17 其他收入

单位：人民币元

项目	本期 2025 年 1 月 1 日至 2025 年 12 月 31 日	上年度可比期间 2024 年 1 月 1 日至 2024 年 12 月 31 日
基金赎回费收入	907,413.41	1,001,953.47
基金转换费收入	3,589.39	10,416.27
合计	911,002.80	1,012,369.74

#### 7.4.7.18 其他费用

单位：人民币元

项目	本期 2025 年 1 月 1 日至 2025 年 12 月 31 日	上年度可比期间 2024 年 1 月 1 日至 2024 年 12 月 31 日
审计费用	90,000.00	80,000.00
信息披露费	120,000.00	120,000.00
证券出借违约金	-	-
银行费用	40,049.66	24,684.81
其他	94.15	105.61
合计	250,143.81	224,790.42

### 7.4.8 或有事项、资产负债表日后事项的说明

#### 7.4.8.1 或有事项

无。

#### 7.4.8.2 资产负债表日后事项

截至财务报告批准报出日，本基金无需要披露的资产负债表日后事项。

### 7.4.9 关联方关系

关联方名称	与本基金的关系
南方基金管理股份有限公司（“南方基金”）	基金管理人、登记机构、基金销售机构
中国农业银行股份有限公司（“中国农业银行”）	基金托管人、基金销售机构
华泰证券股份有限公司（“华泰证券”）	基金管理人的股东、基金销售机构
兴业证券股份有限公司（“兴业证券”）	基金管理人的股东、基金销售机构
南方资本管理有限公司（“南方资本”）	基金管理人的子公司
南方东英资产管理有限公司（“南方东英”）	基金管理人的子公司
厦门国际信托有限公司（“厦门国际信托”）	基金管理人的股东
深圳市投资控股有限公司（“深圳投资控股”）	基金管理人的股东
厦门合泽吉企业管理合伙企业（有限合伙）	基金管理人的股东
厦门合泽祥企业管理合伙企业（有限合伙）	基金管理人的股东
厦门合泽益企业管理合伙企业（有限合伙）	基金管理人的股东
厦门合泽盈企业管理合伙企业（有限合伙）	基金管理人的股东

华泰联合证券有限责任公司（“华泰联合”）	基金管理人的股东华泰证券控制的公司
中证 500 交易型开放式指数证券投资基金（“目标 ETF”）	本基金的基金管理人管理的其他基金

注：下述关联交易均在正常业务范围内按一般商业条款订立。

#### 7.4.10 本报告期及上年度可比期间的关联方交易

##### 7.4.10.1 通过关联方交易单元进行的交易

###### 7.4.10.1.1 股票交易

金额单位：人民币元

关联方名称	本期 2025 年 1 月 1 日至 2025 年 12 月 31 日		上年度可比期间 2024 年 1 月 1 日至 2024 年 12 月 31 日	
	成交金额	占当期股票成交总额的比例	成交金额	占当期股票成交总额的比例
华泰证券	101,327,486.17	25.29%	46,918,285.38	10.74%

###### 7.4.10.1.2 债券交易

金额单位：人民币元

关联方名称	本期 2025 年 1 月 1 日至 2025 年 12 月 31 日		上年度可比期间 2024 年 1 月 1 日至 2024 年 12 月 31 日	
	成交金额	占当期债券成交总额的比例	成交金额	占当期债券成交总额的比例
华泰证券	15,778,468.80	6.02%	1,248.78	0.00%

###### 7.4.10.1.3 债券回购交易

无。

###### 7.4.10.1.4 基金交易

无。

###### 7.4.10.1.5 权证交易

无。

###### 7.4.10.1.6 应支付关联方的佣金

金额单位：人民币元

关联方名称	本期 2025 年 1 月 1 日至 2025 年 12 月 31 日			
	当期佣金	占当期佣金总量的比例	期末应付佣金余额	占期末应付佣金总量的比例
华泰证券	10,124.05	25.28%	1,335.41	39.65%
关联方名称	上年度可比期间 2024 年 1 月 1 日至 2024 年 12 月 31 日			
	当期佣金	占当期佣金总量的比例	期末应付佣金余额	占期末应付佣金总量的比例
华泰证券	4,688.88	10.73%	1,050.59	4.59%

注：1. 上述佣金费率参考市场价格确定。

2. 该类佣金协议的服务范围符合《公开募集证券投资基金证券交易费用管理规定》（中国证券监督管理委员会公告（2024）3 号）相关规定。《公开募集证券投资基金证券交易费用管理规定》生效后，被动股票型基金不再通过股票交易佣金支付研究服务等其他费用，其他类型基金可以通过股票交易佣金支付研究服务费用。

#### 7.4.10.2 关联方报酬

##### 7.4.10.2.1 基金管理费

单位：人民币元

项目	本期 2025 年 1 月 1 日至 2025 年 12 月 31 日	上年度可比期间 2024 年 1 月 1 日至 2024 年 12 月 31 日
当期发生的基金应支付的管理费	804,117.85	2,500,996.79
其中：应支付销售机构的客户维护费	4,634,220.32	13,112,977.28
应支付基金管理人的净管理费	-3,830,102.47	-10,611,980.49

注：本基金基金财产中投资于目标 ETF 的部分不收取管理费，支付销售机构的客户维护费不因投资于目标 ETF 而调减，因此可能导致应支付基金管理人的净管理费为负。

支付基金管理人南方基金的管理人报酬按前一日基金资产净值扣除本基金持有的目标 ETF 基金份额部分的基金资产后的余额（若为负数，则取零）的 0.15% 的年费率计提，逐日累计至每月月底，按月支付。其计算公式为：

$$\text{日管理人报酬} = (\text{前一日基金资产净值} - \text{前一日所持有目标 ETF 基金份额部分的基金资产}) \times 0.15\% \div \text{当年天数}。$$

自 2024 年 11 月 20 日起本基金管理费年费率由 0.50% 调整为 0.15%。

##### 7.4.10.2.2 基金托管费

单位：人民币元

项目	本期 2025 年 1 月 1 日至 2025 年 12 月 31 日	上年度可比期间 2024 年 1 月 1 日至 2024 年 12 月 31 日
当期发生的基金应支付的托管费	268,039.27	513,433.24

注：本基金基金财产中投资于目标 ETF 的部分不收取托管费，支付基金托管人的托管费按前一日基金资产净值扣除本基金持有的目标 ETF 基金份额部分的基金资产后的余额（若为负数，则取零）的 0.05% 的年费率计提，逐日累计至每月月底，按月支付。其计算公式为：

$$\text{日托管费} = (\text{前一日基金资产净值} - \text{前一日所持有目标 ETF 基金份额部分的基金资产}) \times 0.05\% \div \text{当年天数}。$$

自 2024 年 11 月 20 日起本基金托管费年费率由 0.10% 调整为 0.05%。

**7.4.10.2.3 销售服务费**

单位：人民币元

获得销售服务费的各关联方名称	本期 2025 年 1 月 1 日至 2025 年 12 月 31 日				
	当期发生的基金应支付的销售服务费				
	南方中证 500ETF 联接 (LOF) A	南方中证 500ETF 联接 (LOF) C	南方中证 500ETF 联接 (LOF) I	南方中证 500ETF 联接 Y	合计
华泰证券	-	24,321.01	-	-	24,321.01
南方基金	-	64,500.02	11,786.51	-	76,286.53
农业银行	-	312,703.45	-	-	312,703.45
兴业证券	-	168.97	-	-	168.97
合计	-	401,693.45	11,786.51	-	413,479.96
获得销售服务费的各关联方名称	上年度可比期间 2024 年 1 月 1 日至 2024 年 12 月 31 日				
	当期发生的基金应支付的销售服务费				
	南方中证 500ETF 联接 (LOF) A	南方中证 500ETF 联接 (LOF) C	南方中证 500ETF 联接 (LOF) I	南方中证 500ETF 联接 Y	合计
华泰证券	-	18,952.28	-	-	18,952.28
南方基金	-	379,294.60	456.41	-	379,751.01
农业银行	-	11,322.01	-	-	11,322.01
兴业证券	-	95.69	-	-	95.69
合计	-	409,664.58	456.41	-	410,120.99

注：1. 支付基金销售机构的销售服务费按前一日 C 类、I 类基金份额的基金资产净值的约定年费率计提，逐日累计至每月月底，按月支付给南方基金，再由南方基金计算并支付给各基金销售机构。C 类、I 类基金份额约定的销售服务费年费率分别为 0.40%、0.10%，其计算公式为：

日销售服务费 = 前一日各类基金份额的基金资产净值 × 约定年费率 ÷ 当年天数。

2. 根据《南方基金管理股份有限公司关于旗下部分指数基金增设 I 类基金份额并修订基金合同的公告》，自 2024 年 4 月 8 日起本基金新增 I 类基金份额，销售服务费适用 0.10% 的年费率。

3. 根据《南方基金关于开展旗下部分基金销售服务费费率优惠活动的公告》，自 2024 年 4 月 9 日起，本基金 I 类基金份额的销售服务费适用 0.01% 的年费率。

**7.4.10.3 与关联方进行银行间同业市场的债券（含回购）交易**

无。

**7.4.10.4 报告期内转融通证券出借业务发生重大关联交易事项的说明****7.4.10.4.1 与关联方通过约定申报方式进行的适用固定期限费率的证券出借业务的情况**

无。

**7.4.10.4.2 与关联方通过约定申报方式进行的适用市场化期限费率的证券出借**

## 业务的情况

无。

## 7.4.10.5 各关联方投资本基金的情况

## 7.4.10.5.1 报告期内基金管理人运用固有资金投资本基金的情况

份额单位：份

项目	本期 2025 年 1 月 1 日至 2025 年 12 月 31 日			
	南方中证 500ETF 联接 (LOF) A	南方中证 500ETF 联接 (LOF) C	南方中证 500ETF 联接 (LOF) I	南方中证 500ETF 联接 Y
报告期初持有的基金份额	-	-	-	-
报告期内申购/买入总份额	-	-	-	-
报告期内因拆分变动份额	-	-	-	-
减: 报告期内赎回/卖出总份额	-	-	-	-
报告期末持有的基金份额	-	-	-	-
报告期末持有的基金份额占基金总份额比例	-	-	-	-

项目	上年度可比期间 2024 年 1 月 1 日至 2024 年 12 月 31 日			
	南方中证 500ETF 联接 (LOF) A	南方中证 500ETF 联接 (LOF) C	南方中证 500ETF 联接 (LOF) I	南方中证 500ETF 联接 Y
报告期初持有的基金份额	90,863,705.07	-	-	-
报告期内申购/买入总份额	-	-	-	-
报告期内因拆分变动份额	-	-	-	-
减: 报告期内	90,863,705.07	-	-	-

赎回/卖出总份额				
报告期末持有的基金份额	-	-	-	-
报告期末持有的基金份额占基金总份额比例	-	-	-	-

注：基金管理人南方基金投资本基金适用的认(申)购/赎回费率按照本基金招募说明书的规定执行。

#### 7.4.10.5.2 报告期末除基金管理人之外的其他关联方投资本基金的情况

无。

#### 7.4.10.6 由关联方保管的银行存款余额及当期产生的利息收入

单位：人民币元

关联方名称	本期 2025 年 1 月 1 日至 2025 年 12 月 31 日		上年度可比期间 2024 年 1 月 1 日至 2024 年 12 月 31 日	
	期末余额	当期利息收入	期末余额	当期利息收入
中国农业银行	211,784,808.95	2,402,843.58	271,219,202.84	3,482,923.00

注：本基金的银行存款由基金托管人保管，按银行约定利率计息。

#### 7.4.10.7 本基金在承销期内参与关联方承销证券的情况

单位：人民币元

本期 2025 年 1 月 1 日至 2025 年 12 月 31 日					
关联方名称	证券代码	证券名称	发行方式	基金在承销期内买入	
				数量（单位：股/张）	总金额
华泰联合	301458	钧崴电子	网下申购	7,005	72,852.00
华泰联合	688802	沐曦股份	网下申购	675	70,645.50
华泰联合	603092	德力佳	网下申购	1,454	67,872.72
华泰联合	603014	威高血净	网下申购	2,045	54,192.50
华泰联合	688757	胜科纳米	网下申购	5,357	48,641.56
华泰联合	127108	太能转债	配债	381	38,100.00
华泰联合	603370	华新精科	网下申购	811	15,084.60
兴业证券	301609	山大电力	网下申购	2,762	40,490.92
兴业证券	110099	福能转债	配债	220	22,000.00

上年度可比期间 2024 年 1 月 1 日至 2024 年 12 月 31 日					
关联方名称	证券代码	证券名称	发行方式	基金在承销期内买入	
				数量（单位：股/张）	总金额
华泰联合	688709	成都华微	网下申购	10,448	163,929.12

华泰联合	688605	先锋精科	网下申购	7,433	83,918.57
华泰联合	603341	龙旗科技	网下申购	2,978	77,428.00
华泰联合	301622	英思特	网下申购	3,056	68,332.16
华泰联合	301587	中瑞股份	网下申购	3,056	66,406.88
兴业证券	301392	汇成真空	网下申购	2,189	26,705.80

#### 7.4.10.8 其他关联交易事项的说明

##### 7.4.10.8.1 其他关联交易事项的说明

于本期末，本基金持有目标 ETF 基金份额，成本总额为人民币 5,599,914,680.54 元，估值总额为人民币 7,654,986,000.75 元，占本基金基金净资产的比例为 93.67%（于上期末，本基金持有目标 ETF 基金份额，成本总额为人民币 7,883,460,295.11 元，估值总额为人民币 8,354,290,098.51 元，占本基金基金净资产的比例为 93.93%）。

#### 7.4.11 利润分配情况——固定净值型货币市场基金之外的基金

注：本期无。本基金报告期后分红情况（如有）详见本报告“资产负债表日后事项”部分内容。

#### 7.4.12 期末（2025 年 12 月 31 日）本基金持有的流通受限证券

##### 7.4.12.1 因认购新发/增发证券而于期末持有的流通受限证券

金额单位：人民币元

7.4.12.1.1 受限证券类别：股票										
证券代码	证券名称	成功认购日	受限期	流通受限类型	认购价格	期末估值单价	数量（单位：股）	期末成本总额	期末估值总额	备注
301656	联合动力	2025年9月17日	6个月	新股锁定期	12.48	25.46	7,395	92,289.60	188,276.70	-
688795	摩尔线程	2025年11月26日	6个月	新股锁定期	114.28	416.18	344	39,312.32	143,165.92	-
001280	中国铀业	2025年11月25日	6个月	新股锁定期	17.89	45.36	2,277	40,735.53	103,284.72	-
688729	屹唐股份	2025年7月1日	6个月	新股锁定期	8.45	24.28	3,505	29,617.25	85,101.40	-
68880	强一股	2025	6个月	新股	85.	203	259	22,038.31	52,657.29	-

9	份	年 12 月 23 日	月	锁 定 期	09	.31					
688802	沐曦股份	2025 年 12 月 9 日	6 个 月	新 股 定 期	104.66	399.31	102	10,675.32	40,729.62	-	
688783	西安奕材	2025 年 10 月 20 日	6 个 月	新 股 定 期	8.62	18.36	2,054	17,705.48	37,711.44	-	
301638	南网数字	2025 年 11 月 11 日	6 个 月	新 股 定 期	5.69	14.21	2,322	13,212.18	32,995.62	-	
001386	马可波罗	2025 年 10 月 15 日	6 个 月	新 股 定 期	13.75	18.53	1,626	22,357.50	30,129.78	-	
688727	恒坤新材	2025 年 11 月 11 日	6 个 月	新 股 定 期	14.99	34.87	563	8,439.37	19,631.81	-	
001233	海安集团	2025 年 11 月 18 日	6 个 月	新 股 定 期	48.00	51.88	370	17,760.00	19,195.60	-	
688796	百奥赛图	2025 年 12 月 2 日	6 个 月	新 股 定 期	26.68	42.25	423	11,285.64	17,871.75	-	
688807	优迅股份	2025 年 12 月 10 日	6 个 月	新 股 定 期	51.66	135.56	131	6,767.46	17,758.36	-	
301632	广东建科	2025 年 8 月 5 日	6 个 月	新 股 定 期	6.56	23.68	656	4,303.36	15,534.08	-	
301563	云汉芯城	2025 年 9 月 23 日	6 个 月	新 股 定 期	27.00	133.69	110	2,970.00	14,705.90	-	
68876	禾元生	2025	6 个 月	新 股	29.	52.	262	7,613.72	13,786.44	-	

5	物	年 10 月 16 日	月	锁 定 期	06	62				
301491	汉桑科技	2025 年 7 月 29 日	6 个 月	新 股 定 锁 期	28.91	55.11	245	7,082.95	13,501.95	-
301584	建发致新	2025 年 9 月 18 日	6 个 月	新 股 定 锁 期	7.05	26.82	447	3,151.35	11,988.54	-
688759	必贝特	2025 年 10 月 21 日	6 个 月	新 股 定 锁 期	17.78	25.11	465	8,267.70	11,676.15	-
001369	双欣环保	2025 年 12 月 23 日	6 个 月	新 股 定 锁 期	6.85	12.89	897	6,144.45	11,562.33	-
301609	山大电力	2025 年 7 月 16 日	6 个 月	新 股 定 锁 期	14.66	40.99	277	4,060.82	11,354.23	-
301687	新广益	2025 年 12 月 24 日	6 个 月	新 股 定 锁 期	21.93	54.39	195	4,276.35	10,606.05	-
688790	昂瑞微	2025 年 12 月 9 日	6 个 月	新 股 定 锁 期	83.06	117.19	86	7,143.16	10,078.34	-
001221	悍高集团	2025 年 7 月 23 日	6 个 月	新 股 定 锁 期	15.43	56.94	160	2,468.80	9,110.40	-
301667	纳百川	2025 年 12 月 10 日	6 个 月	新 股 定 锁 期	22.63	57.07	151	3,417.13	8,617.57	-
688805	健信超导	2025 年 12 月 17 日	6 个 月	新 股 定 锁 期	18.58	32.37	265	4,923.70	8,578.05	-
60341	友升股	2025	6 个 月	新 股	46.	59.	139	6,444.04	8,209.34	-

8	份	年 9 月 16 日	月	锁 定 期	36	06				
603175	超颖电子	2025 年 10 月 17 日	6 个 月	新 股 定 锁 期	17.08	48.56	169	2,886.52	8,206.64	-
603092	德力佳	2025 年 10 月 30 日	6 个 月	新 股 定 锁 期	46.68	55.66	146	6,815.28	8,126.36	-
001285	瑞立科密	2025 年 9 月 23 日	6 个 月	新 股 定 锁 期	42.28	56.08	137	5,792.36	7,682.96	-
301668	昊创瑞通	2025 年 9 月 15 日	6 个 月	新 股 定 锁 期	21.00	44.80	165	3,465.00	7,392.00	-
301449	天溯计量	2025 年 12 月 16 日	6 个 月	新 股 定 锁 期	36.80	65.23	112	4,121.60	7,305.76	-
601026	道生天合	2025 年 10 月 9 日	6 个 月	新 股 定 锁 期	5.98	14.28	451	2,696.98	6,440.28	-
301575	艾芬达	2025 年 9 月 3 日	6 个 月	新 股 定 锁 期	27.69	49.55	126	3,488.94	6,243.30	-
603406	天富龙	2025 年 7 月 30 日	6 个 月	新 股 定 锁 期	23.60	40.16	153	3,610.80	6,144.48	-
603262	技源集团	2025 年 7 月 16 日	6 个 月	新 股 定 锁 期	10.88	28.10	155	1,686.40	4,355.50	-
603248	锡华科技	2025 年 12 月 16 日	6 个 月	新 股 定 锁 期	10.10	16.30	260	2,626.00	4,238.00	-
00138	信通电	2025	6 个 月	新 股	16.	42.	94	1,543.48	4,036.36	-

8	子	年 6 月 24 日	月	锁 定 期	42	94				
603370	华新精科	2025 年 8 月 27 日	6 个 月	新 股 锁 定 期	18.60	46.35	82	1,525.20	3,800.70	-
603376	大明电子	2025 年 10 月 28 日	6 个 月	新 股 锁 定 期	12.55	26.21	111	1,393.05	2,909.31	-
603334	丰倍生物	2025 年 10 月 29 日	6 个 月	新 股 锁 定 期	24.49	32.82	88	2,155.12	2,888.16	-
7.4.12.1.2 受限证券类别：债券										
证 券 代 码	证 券 名 称	成 功 认 购 日	受 限 期	流 通 受 限 类 型	认 购 价 格	期 末 估 值 单 价	数 量 (单 位： 张)	期 末 成 本 总 额	期 末 估 值 总 额	备 注
118063	金 05 转 债	2025 年 12 月 26 日	1 个 月 内 (含)	配 债 未 上 市	100.00	100.00	150	15,000.00	15,000.23	-

## 7.4.12.2 期末持有的暂时停牌等流通受限股票

金额单位：人民币元

股票 代码	股 票 名 称	停 牌 日 期	停 牌 原 因	期 末 估 值 单 价	复 牌 日 期	复 牌 开 盘 单 价	数 量 (股)	期 末 成 本 总 额	期 末 估 值 总 额	备 注
400174	中 天 3	2023 年 8 月 30 日	暂 停 转 让	0.14	-	-	95,400	100,170.00	13,356.00	-

## 7.4.12.3 期末债券正回购交易中作为抵押的债券

## 7.4.12.3.1 银行间市场债券正回购

无。

## 7.4.12.3.2 交易所市场债券正回购

截至本报告期末 2025 年 12 月 31 日止，基金从事证券交易所债券正回购交易形成的卖出回购证券款余额 52,013,215.55 元，于 2026 年 1 月 12 日（先后）到期。该类交易要求本基金在回购期内持有的证券交易所交易的债券和/或在新质押式回购下转入质押库的债券，按证券交易所规定的比例折算为标准券后，不低于债券回购交易的余额。

#### 7.4.12.4 期末参与转融通证券出借业务的证券

无。

### 7.4.13 金融工具风险及管理

#### 7.4.13.1 风险管理政策和组织架构

本基金为完全被动式指数基金，本基金紧密跟踪标的指数，具有和标的指数以及标的指数所代表的股票市场相似的风险收益特征。本基金投资的金融工具主要包括基金投资和股票投资。本基金在日常经营活动中面临的与这些金融工具相关的风险主要包括信用风险、流动性风险及市场风险。本基金的基金管理人从事风险管理的主要目标是争取将以上风险控制在限定的范围之内，使本基金在风险和收益之间取得最佳的平衡以实现“紧密跟踪业绩比较基准，追求跟踪偏离度和跟踪误差最小化”的风险收益目标。

本基金的基金管理人奉行全面风险管理体系的建设，建立了以风险控制委员会为核心的、由督察长、风险控制委员会、监察稽核部、风险管理部和相关业务部门构成的四级风险管理架构体系。本基金的基金管理人在董事会下设立合规与风险管理委员会，负责制定风险管理的宏观政策，审议通过风险控制的总体措施等；在管理层层面设立风险控制委员会，讨论和制定公司日常经营过程中风险防范和控制措施；在业务操作层面风险管理职责主要由监察稽核部和风险管理部负责，协调并与各部门合作完成运作风险管理以及进行投资风险分析与绩效评估，督察长负责组织指导监察稽核工作。

本基金的基金管理人对于金融工具的风险管理方法主要是通过定性分析和定量分析的方法去估测各种风险产生的可能损失。从定性分析的角度出发，判断风险损失的严重程度和出现同类风险损失的频度。而从定量分析的角度出发，根据本基金的投资目标，结合基金资产所运用金融工具特征通过特定的风险量化指标、模型，日常的量化报告，确定风险损失的限度和相应置信程度，及时可靠地对各种风险进行监督、检查和评估，并通过相应决策，将风险控制在可承受的范围内。

#### 7.4.13.2 信用风险

信用风险是指基金在交易过程中因交易对手未履行合约责任，或者基金所投资证券之发行人出现违约、拒绝支付到期本息等情况，导致基金资产损失和收益变化的风险。

本基金的基金管理人在交易前对交易对手的资信状况进行了充分的评估。本基金的银行存款存放在本基金的托管人开立的托管账户或其他大中型商业银行开立的存款账户，因而与银行存款相关的信用风险不重大。本基金在交易所进行的交易均以中国证券登记结算有限责

任公司为交易对手完成证券交收和款项清算，违约可能性很小；在银行间同业市场进行交易前均对交易对手进行信用评估并对证券交割方式进行限制以控制相应的信用风险。

本基金的基金管理人建立了信用风险管理流程，通过对投资品种信用等级评估来控制证券发行人的信用风险。信用等级评估以内部信用评级为主，外部信用评级为辅。内部债券信用评级主要考察发行人的经营风险、财务风险和流动性风险，以及信用产品的条款和担保人的情况等。此外，本基金的基金管理人根据信用产品的内部评级，通过单只信用产品投资占基金净资产的比例及占发行量的比例进行控制，通过分散化投资以分散信用风险。

于本期末，本基金持有的除国债、央行票据和政策性金融债以外的债券占基金净资产的比例为 0.0002%(上期末：本基金未持有除国债、央行票据和政策性金融债以外的债券)。

### 7.4.13.3 流动性风险

流动性风险是指基金在履行与金融负债有关的义务时遇到资金短缺的风险。本基金的流动性风险一方面来自于基金份额持有人要求赎回其持有的基金份额，另一方面来自于投资品种所处的交易市场不活跃而带来的变现困难或因投资集中而无法在市场出现剧烈波动的情况下以合理的价格变现。

针对兑付赎回资金的流动性风险，本基金的基金管理人对本基金的申购赎回情况进行严密监控并预测流动性需求，保持基金投资组合中的可用现金头寸与之相匹配。本基金的基金管理人在基金合同中设计了巨额赎回条款，约定在非常情况下赎回申请的处理方式，控制因开放申购赎回模式带来的流动性风险，有效保障基金持有人利益。

于本期末，本基金的卖出回购金融资产款(若有)计息且利息金额不重大；除此之外，本基金所承担的其他金融负债的合同约定到期日均为一个月以内且不计息，可赎回基金份额净值(净资产)无固定到期日且不计息，该部分账面余额即为未折现的合约到期现金流量。

#### 7.4.13.3.1 报告期内本基金组合资产的流动性风险分析

本基金的基金管理人在基金运作过程中严格按照《公开募集证券投资基金运作管理办法》及《公开募集开放式证券投资基金流动性风险管理规定》等法规的要求对本基金组合资产的流动性风险进行管理，通过独立的风险管理部门对本基金的组合持仓集中度指标、流通受限的投资品种比例以及组合在短时间内变现能力的综合指标等流动性指标进行持续的监测和分析。

本基金所持部分证券在证券交易所上市，其余亦可在银行间同业市场交易，部分基金资产流通暂时受限制不能自由转让的情况参见附注“期末本基金持有的流通受限证券”。此外，本基金可通过卖出回购金融资产方式借入短期资金应对流动性需求，其上限一般不超过基金持有的债券投资的公允价值。本基金主动投资于流动性受限资产的市值合计不超过基金资产净值的 15%。于本期末，本基金持有的流动性受限资产的估值占基金资产净值的比例符合该要求。

本基金的基金管理人对基金组合资产中 7 个工作日可变现资产的可变现价值进行审慎评估与测算,确保确认的净赎回申请不得超过 7 个工作日可变现资产的可变现价值。于本期末,本基金组合资产中 7 个工作日可变现资产的账面价值超过经确认的当日净赎回金额。

同时,本基金的基金管理人通过合理分散逆回购交易的到期日与交易对手的集中度;按照穿透原则对交易对手的财务状况、偿付能力及杠杆水平等进行必要的尽职调查与严格的准入管理,以及对不同的交易对手实施交易额度管理并进行动态调整等措施严格管理本基金从事逆回购交易的流动性风险和交易对手风险。此外,本基金的基金管理人建立了逆回购交易质押品管理制度:根据质押品的资质确定质押率水平;持续监测质押品的风险状况与价值变动以确保质押品按公允价值计算足额;并在与私募类证券资管产品及中国证监会认定的其他主体为交易对手开展逆回购交易时,可接受质押品的资质要求与基金合同约定的投资范围保持一致。

#### 7.4.13.4 市场风险

市场风险是指基金所持金融工具的公允价值或未来现金流量因所处市场各类价格因素的变动而发生波动的风险,包括利率风险、外汇风险和其他价格风险。

##### 7.4.13.4.1 利率风险

利率风险是指金融工具的公允价值或未来现金流量受市场利率变动而发生波动的风险。利率敏感性金融工具均面临由于市场利率上升而导致公允价值下降的风险,其中浮动利率类金融工具还面临每个付息期间结束根据市场利率重新定价时对于未来现金流影响的风险。

本基金持有的利率敏感性资产存在相应的利率风险。本基金的基金管理人定期对本基金面临的利率敏感性缺口进行监控,并通过调整投资组合的久期等方法对上述利率风险进行管理。

##### 7.4.13.4.1.1 利率风险敞口

单位:人民币元

本期末 2025 年12月31日	1年以内	1-5年	5年以上	不计息	合计
资产					
货币资金	211,784,808.95	-	-	-	211,784,808.95
结算备付金	458,032.32	-	-	-	458,032.32
存出保证金	1,238,763.00	-	-	-	1,238,763.00
交易性金融资产	264,681,932.34	-	15,000.23	7,787,807,639.20	8,052,504,571.77
衍生金融资产	-	-	-	-	-
买入返售金融资产	-	-	-	-	-
债权投资	-	-	-	-	-

其他债权投资	-	-	-	-	-
其他权益工具投资	-	-	-	-	-
应收清算款	-	-	-	122,349.99	122,349.99
应收股利	-	-	-	-	-
应收申购款	285,139.52	-	-	9,933,653.75	10,218,793.27
递延所得税资产	-	-	-	-	-
其他资产	-	-	-	-	-
资产总计	478,448,676.13	-	15,000.23	7,797,863,642.94	8,276,327,319.30
负债					
短期借款	-	-	-	-	-
交易性金融负债	-	-	-	-	-
衍生金融负债	-	-	-	-	-
卖出回购金融资产款	52,013,215.55	-	-	-	52,013,215.55
应付清算款	-	-	-	3,002,517.73	3,002,517.73
应付赎回款	-	-	-	46,417,458.13	46,417,458.13
应付管理人报酬	-	-	-	64,093.31	64,093.31
应付托管费	-	-	-	21,364.44	21,364.44
应付销售服务费	-	-	-	198,020.76	198,020.76
应付投资顾问费	-	-	-	-	-
应交税费	-	-	-	1,695,298.05	1,695,298.05
应付利润	-	-	-	-	-
递延所得税负债	-	-	-	-	-
其他负债	-	-	-	234,247.68	234,247.68
负债总计	52,013,215.55	-	-	51,633,000.10	103,646,215.65
利率敏感度缺口	426,435,460.58	-	15,000.23	7,746,230,642.84	8,172,681,103.65
上年度末 2024 年 12 月 31 日	1 年以内	1-5 年	5 年以上	不计息	合计

资产					
货币资金	271,219,202.84	-	-	-	271,219,202.84
结算备付金	2,002,345.78	-	-	-	2,002,345.78
存出保证金	204,960.36	-	-	-	204,960.36
交易性金融资产	352,352,656.08	-	-	8,497,017,581.73	8,849,370,237.81
衍生金融资产	-	-	-	-	-
买入返售金融资产	-	-	-	-	-
债权投资	-	-	-	-	-
其他债权投资	-	-	-	-	-
其他权益工具投资	-	-	-	-	-
应收清算款	-	-	-	-	-
应收股利	-	-	-	-	-
应收申购款	160,320.14	-	-	5,080,842.91	5,241,163.05
递延所得税资产	-	-	-	-	-
其他资产	-	-	-	-	-
资产总计	625,939,485.20	-	-	8,502,098,424.64	9,128,037,909.84
负债					
短期借款	-	-	-	-	-
交易性金融负债	-	-	-	-	-
衍生金融负债	-	-	-	-	-
卖出回购金融资产款	210,040,996.51	-	-	-	210,040,996.51
应付清算款	-	-	-	79,892.25	79,892.25
应付赎回款	-	-	-	22,535,944.41	22,535,944.41
应付管理人报酬	-	-	-	73,495.31	73,495.31
应付托管费	-	-	-	24,498.44	24,498.44
应付销售服务费	-	-	-	291,229.99	291,229.99
应付投资顾问费	-	-	-	-	-
应交税费	-	-	-	423,532.71	423,532.71

应付利润	-	-	-	-	-
递延所得税负债	-	-	-	-	-
其他负债	-	-	-	235,640.74	235,640.74
负债总计	210,040,996.51	-	-	23,664,233.85	233,705,230.36
利率敏感度缺口	415,898,488.69	-	-	8,478,434,190.79	8,894,332,679.48

注：表中所示为本基金资产及负债的账面价值，并按照合约规定的利率重新定价日或到期日孰早者予以分类。

#### 7.4.13.4.1.2 利率风险的敏感性分析

假设	除市场利率以外的其他市场变量保持不变		
分析	相关风险变量的变动	对资产负债表日基金资产净值的影响金额(单位：人民币元)	
		本期末(2025年12月31日)	上年度末(2024年12月31日)
	1.市场利率平行上升25个基点	-177,261.73	-358,566.86
	2.市场利率平行下降25个基点	177,568.18	359,528.33

#### 7.4.13.4.2 外汇风险

外汇风险是指金融工具的公允价值或未来现金流量因外汇汇率变动而发生波动的风险。本基金本期末的所有资产及负债以人民币计价，因此无重大外汇风险。

#### 7.4.13.4.3 其他价格风险

其他价格风险是指基金所持金融工具的公允价值或未来现金流量因除市场利率和外汇汇率以外的市场价格因素变动而发生波动的风险。本基金主要投资于目标ETF基金份额、标的指数成份股和备选成份股，所面临的其他价格风险来源于单个证券发行主体自身经营情况或特殊事项的影响，也可能来源于证券市场整体波动的影响。

本基金的基金管理人每日对本基金所持有的证券价格实施监控，定期运用多种定量方法对基金进行风险度量，来测试本基金面临的潜在价格风险，及时可靠地对风险进行跟踪和控制。

##### 7.4.13.4.3.1 其他价格风险敞口

单位：人民币元

项目	本期末 2025 年 12 月 31 日		上年度末 2024 年 12 月 31 日	
	公允价值	占基金资产净值比例 (%)	公允价值	占基金资产净值比例 (%)
交易性金融资产-股票投资	132,821,638.45	1.63	142,727,483.22	1.60
交易性金融资产-基金投资	7,654,986,000.75	93.67	8,354,290,098.51	93.93

交易性金融资产-贵金属投资	-	-	-	-
衍生金融资产-权证投资	-	-	-	-
其他	-	-	-	-
合计	7,787,807,639.20	95.29	8,497,017,581.73	95.53

#### 7.4.13.4.3.2 其他价格风险的敏感性分析

假设	除业绩比较基准以外的其他市场变量保持不变		
分析	相关风险变量的变动	对资产负债表日基金资产净值的影响金额(单位:人民币元)	
		本期末(2025年12月31日)	上年度末(2024年12月31日)
	1.组合自身基准上升 5%	388,164,221.25	418,775,380.90
	2.组合自身基准下降 5%	-388,164,221.25	-418,775,380.90

#### 7.4.14 公允价值

##### 7.4.14.1 金融工具公允价值计量的方法

公允价值计量结果所属的层次,由对公允价值计量整体而言具有重要意义的输入值所属的最低层次决定:第一层次:相同资产或负债在活跃市场上未经调整的报价;第二层次:除第一层次输入值外相关资产或负债直接或间接可观察的输入值;第三层次:相关资产或负债的不可观察输入值。

##### 7.4.14.2 持续的以公允价值计量的金融工具

###### 7.4.14.2.1 各层次金融工具的公允价值

单位:人民币元

公允价值计量结果所属的层次	本期末 2025 年 12 月 31 日	上年度末 2024 年 12 月 31 日
第一层次	7,786,766,694.01	8,496,493,397.01
第二层次	264,696,932.57	352,380,392.58
第三层次	1,040,945.19	496,448.22
合计	8,052,504,571.77	8,849,370,237.81

###### 7.4.14.2.2 公允价值所属层次间的重大变动

本基金以导致各层次之间转换的事项发生日为确认各层次之间转换的时点。

对于证券交易所上市的股票和债券,若出现重大事项停牌、交易不活跃(包括涨跌停时的交易不活跃)、或属于非公开发行等情况,本基金不会于停牌日至交易恢复活跃日期间、交易不活跃期间及限售期间将相关股票和债券的公允价值列入第一层次;并根据估值调整中采用的不可观察输入值对于公允价值的影响程度,确定相关金融工具的公允价值应属第二层次还是第三层次。

###### 7.4.14.2.3 第三层次公允价值余额及变动情况

###### 7.4.14.2.3.1 第三层次公允价值余额及变动情况

单位:人民币元

项目	本期 2025 年 1 月 1 日至 2025 年 12 月 31 日		
	交易性金融资产		合计
	债券投资	股票投资	
期初余额	-	496,448.22	496,448.22
当期购买	-	-	-
当期出售/结算	-	-	-
转入第三层次	-	627,354.34	627,354.34
转出第三层次	-	1,103,793.56	1,103,793.56
当期利得或损失总额	-	1,020,936.19	1,020,936.19
其中：计入损益的利得或损失	-	1,020,936.19	1,020,936.19
计入其他综合收益的利得或损失	-	-	-
期末余额	-	1,040,945.19	1,040,945.19
期末仍持有的第三层次金融资产计入本期损益的未实现利得或损失的变动——公允价值变动损益	-	579,318.97	579,318.97
项目	上年度可比期间 2024 年 1 月 1 日至 2024 年 12 月 31 日		
	交易性金融资产		合计
	债券投资	股票投资	
期初余额	-	1,024,504.28	1,024,504.28
当期购买	-	-	-
当期出售/结算	-	-	-
转入第三层次	-	428,768.33	428,768.33
转出第三层次	-	1,338,488.14	1,338,488.14
当期利得或损失总额	-	381,663.75	381,663.75
其中：计入损益的利得或损失	-	381,663.75	381,663.75
计入其他综合收益的利得或损失	-	-	-
期末余额	-	496,448.22	496,448.22
期末仍持有的第三层次金融资产计入本期损益的未实现利得或损失的变动——公允价值变动	-	294,066.64	294,066.64

损益			
----	--	--	--

#### 7.4.14.2.3.2 使用重要不可观察输入值的第三层次公允价值计量的情况

单位：人民币元

项目	本期末公允价值	采用的估值技术	不可观察输入值		
			名称	范围/加权平均值	与公允价值之间的关系
限售股票	1,027,589.19	平均价格亚式期权模型	预期波动率	0.18~3.0791	负相关
停牌股票	13,356.00	经调整的净资产法	不适用	不适用	不适用
项目	上年度末公允价值	采用的估值技术	不可观察输入值		
			名称	范围/加权平均值	与公允价值之间的关系
限售股票	483,092.22	平均价格亚式期权模型	预期波动率	0.2665~4.9648	负相关
停牌股票	13,356.00	经调整的净资产法	不适用	不适用	不适用

#### 7.4.14.3 非持续的以公允价值计量的金融工具的说明

于本报告期末，本基金未持有非持续的以公允价值计量的金融资产（上年度末：同）。

#### 7.4.14.4 不以公允价值计量的金融工具的相关说明

不以公允价值计量的金融资产和负债主要包括应收款项和其他金融负债，其账面价值与公允价值相差很小。

#### 7.4.15 有助于理解和分析会计报表需要说明的其他事项

截至资产负债表日本基金无需要说明的其他重要事项。

## § 8 投资组合报告

### 8.1 期末基金资产组合情况

金额单位：人民币元

序号	项目	金额	占基金总资产的比例 (%)
1	权益投资	132,821,638.45	1.60
	其中：股票	132,821,638.45	1.60
2	基金投资	7,654,986,000.75	92.49
3	固定收益投资	264,696,932.57	3.20
	其中：债券	264,696,932.57	3.20
	资产支持证券	-	-
4	贵金属投资	-	-
5	金融衍生品投资	-	-
6	买入返售金融资产	-	-

	其中：买断式回购的买入返售金融资产	-	-
7	银行存款和结算备付金合计	212,242,841.27	2.56
8	其他各项资产	11,579,906.26	0.14
9	合计	8,276,327,319.30	100.00

## 8.2 报告期末按行业分类的股票投资组合

### 8.2.1 报告期末按行业分类的境内股票投资组合

代码	行业类别	公允价值（元）	占基金资产净值比例（%）
A	农、林、牧、渔业	596,821.00	0.01
B	采矿业	5,633,218.52	0.07
C	制造业	90,126,903.25	1.10
D	电力、热力、燃气及水生产和供应业	3,827,527.36	0.05
E	建筑业	1,080,223.06	0.01
F	批发和零售业	2,011,670.54	0.02
G	交通运输、仓储和邮政业	1,958,896.84	0.02
H	住宿和餐饮业	166,782.00	0.00
I	信息传输、软件和信息技术服务业	11,141,756.28	0.14
J	金融业	10,132,058.17	0.12
K	房地产业	975,169.00	0.01
L	租赁和商务服务业	1,609,976.20	0.02
M	科学研究和技术服务业	899,514.51	0.01
N	水利、环境和公共设施管理业	618,415.80	0.01
O	居民服务、修理和其他服务业	-	-
P	教育	196,732.00	0.00
Q	卫生和社会工作	424,498.03	0.01
R	文化、体育和娱乐业	931,896.28	0.01
S	综合	489,579.61	0.01
	合计	132,821,638.45	1.63

### 8.2.2 期末按行业分类的港股通投资股票投资组合

无。

## 8.3 期末按公允价值占基金资产净值比例大小排序的所有股票投资明细

金额单位：人民币元

序号	股票代码	股票名称	数量（股）	公允价值（元）	占基金资产净值比例（%）
1	300136	信维通信	14,200	880,400.00	0.01
2	002558	巨人网络	19,900	861,471.00	0.01
3	002738	中矿资源	10,740	843,627.00	0.01
4	600879	航天电子	38,320	816,982.40	0.01
5	600118	中国卫星	8,534	810,303.30	0.01

6	600580	卧龙电驱	15,900	780,690.00	0.01
7	002202	金风科技	37,600	767,040.00	0.01
8	600988	赤峰黄金	24,100	752,884.00	0.01
9	300395	菲利华	7,300	732,190.00	0.01
10	002837	英维克	6,700	716,163.00	0.01
11	600487	亨通光电	28,600	707,278.00	0.01
12	601168	西部矿业	24,200	668,888.00	0.01
13	300604	长川科技	6,600	668,646.00	0.01
14	002532	天山铝业	40,800	660,144.00	0.01
15	000426	兴业银锡	18,400	655,040.00	0.01
16	002353	杰瑞股份	9,200	651,636.00	0.01
17	300450	先导智能	12,700	634,746.00	0.01
18	002340	格林美	74,700	624,492.00	0.01
19	300339	润和软件	12,500	618,750.00	0.01
20	600096	云天化	18,500	618,085.00	0.01
21	002156	通富微电	16,300	614,510.00	0.01
22	600143	金发科技	30,600	597,924.00	0.01
23	300058	蓝色光标	51,560	593,971.20	0.01
24	002195	岩山科技	82,758	586,754.22	0.01
25	300223	北京君正	5,400	572,616.00	0.01
26	600549	厦门钨业	13,840	568,270.40	0.01
27	300207	欣旺达	21,700	567,455.00	0.01
28	002517	恺英网络	25,100	548,937.00	0.01
29	688347	华虹公司	5,062	546,037.94	0.01
30	002966	苏州银行	65,300	541,337.00	0.01
31	688525	佰维存储	4,685	537,791.15	0.01
32	688120	华海清科	3,579	537,136.32	0.01
33	688002	睿创微纳	5,313	535,550.40	0.01
34	002436	兴森科技	24,700	522,899.00	0.01
35	601555	东吴证券	57,700	522,762.00	0.01
36	600885	宏发股份	16,944	515,097.60	0.01
37	002273	水晶光电	20,488	514,658.56	0.01
38	002008	大族激光	12,400	510,756.00	0.01
39	002595	豪迈科技	6,000	507,060.00	0.01
40	300115	长盈精密	10,900	506,850.00	0.01
41	000831	中国稀土	10,900	506,196.00	0.01
42	600157	永泰能源	322,400	506,168.00	0.01
43	002281	光迅科技	7,200	503,640.00	0.01
44	000933	神火股份	18,100	497,207.00	0.01
45	688122	西部超导	6,614	493,272.12	0.01
46	002261	拓维信息	14,800	489,880.00	0.01
47	600673	东阳光	21,827	489,579.61	0.01
48	300857	协创数据	2,900	489,172.00	0.01

49	688469	芯联集成	72,977	488,216.13	0.01
50	002472	双环传动	10,100	478,841.00	0.01
51	002131	利欧股份	84,100	474,324.00	0.01
52	002850	科达利	3,000	473,580.00	0.01
53	300390	天华新能	8,670	473,468.70	0.01
54	688235	百济神州	1,762	473,273.20	0.01
55	688361	中科飞测	3,048	466,313.52	0.01
56	301308	江波龙	1,900	465,196.00	0.01
57	689009	九号公司	8,326	462,842.34	0.01
58	002851	麦格米特	5,100	459,357.00	0.01
59	002465	海格通信	29,100	458,325.00	0.01
60	300751	迈为股份	2,200	453,178.00	0.01
61	688777	中控技术	9,177	452,793.18	0.01
62	002402	和而泰	11,500	449,880.00	0.01
63	600699	均胜电子	14,266	447,381.76	0.01
64	000893	亚钾国际	9,200	441,324.00	0.01
65	301358	湖南裕能	6,800	439,688.00	0.01
66	600392	盛和资源	20,310	437,274.30	0.01
67	688099	晶晨股份	4,987	435,016.01	0.01
68	600601	方正科技	37,100	434,812.00	0.01
69	601162	天风证券	103,000	428,480.00	0.01
70	603659	璞泰来	15,500	423,770.00	0.01
71	002138	顺络电子	11,900	422,807.00	0.01
72	000878	云南铜业	20,600	422,506.00	0.01
73	688027	国盾量子	838	422,176.02	0.01
74	603228	景旺电子	5,765	421,363.85	0.01
75	002797	第一创业	61,200	420,444.00	0.01
76	601233	桐昆股份	24,400	419,924.00	0.01
77	603129	春风动力	1,500	418,020.00	0.01
78	300054	鼎龙股份	11,000	413,600.00	0.01
79	300037	新宙邦	7,871	412,440.40	0.01
80	601108	财通证券	47,200	411,584.00	0.01
81	002185	华天科技	37,500	411,375.00	0.01
82	002294	信立泰	8,300	411,265.00	0.01
83	603979	金诚信	5,400	411,210.00	0.01
84	600021	上海电力	20,398	408,367.96	0.00
85	688608	恒玄科技	1,797	407,811.18	0.00
86	601099	太平洋	98,900	406,479.00	0.00
87	000960	锡业股份	14,500	404,260.00	0.00
88	600352	浙江龙盛	37,800	402,948.00	0.00
89	300724	捷佳伟创	4,200	401,520.00	0.00
90	002126	银轮股份	10,500	396,900.00	0.00
91	000783	长江证券	48,400	394,460.00	0.00

92	002128	电投能源	13,900	387,949.00	0.00
93	002078	太阳纸业	24,600	387,450.00	0.00
94	600141	兴发集团	11,184	386,742.72	0.00
95	601717	中创智领	15,692	385,238.60	0.00
96	600298	安琪酵母	8,800	384,912.00	0.00
97	601615	明阳智能	26,400	382,272.00	0.00
98	601198	东兴证券	27,400	380,312.00	0.00
99	600536	中国软件	8,200	379,660.00	0.00
100	688213	思特威	3,984	378,838.56	0.00
101	300496	中科创达	5,600	378,000.00	0.00
102	002414	高德红外	25,000	366,750.00	0.00
103	000021	深科技	14,500	366,560.00	0.00
104	300017	网宿科技	35,700	365,925.00	0.00
105	002444	巨星科技	10,718	364,626.36	0.00
106	002080	中材科技	10,000	363,400.00	0.00
107	601696	中银证券	24,200	362,758.00	0.00
108	603179	新泉股份	4,900	362,012.00	0.00
109	688676	金盘科技	3,998	361,179.32	0.00
110	601665	齐鲁银行	62,500	358,750.00	0.00
111	603606	东方电缆	6,000	358,500.00	0.00
112	300073	当升科技	6,200	358,360.00	0.00
113	600498	烽火通信	11,100	356,088.00	0.00
114	000559	万向钱潮	20,700	356,040.00	0.00
115	603087	甘李药业	5,200	353,964.00	0.00
116	688385	复旦微电	4,771	351,622.70	0.00
117	600109	国金证券	37,700	350,610.00	0.00
118	300748	金力永磁	10,220	348,604.20	0.00
119	300346	南大光电	8,100	347,490.00	0.00
120	688568	中科星图	5,873	346,507.00	0.00
121	688183	生益电子	3,621	346,493.49	0.00
122	000703	恒逸石化	32,100	345,717.00	0.00
123	300454	深信服	3,000	345,480.00	0.00
124	300699	光威复材	8,700	343,302.00	0.00
125	002223	鱼跃医疗	8,916	340,680.36	0.00
126	688578	艾力斯	3,265	340,049.75	0.00
127	002155	湖南黄金	16,120	339,970.80	0.00
128	000932	华菱钢铁	60,420	339,560.40	0.00
129	601577	长沙银行	35,000	339,500.00	0.00
130	601128	常熟银行	48,080	338,483.20	0.00
131	300024	机器人	18,500	336,515.00	0.00
132	000997	新大陆	11,840	335,308.80	0.00
133	600363	联创光电	5,300	334,218.00	0.00
134	000423	东阿阿胶	6,800	333,744.00	0.00

135	300012	华测检测	24,600	333,330.00	0.00
136	300373	扬杰科技	4,900	333,200.00	0.00
137	002085	万丰奥威	20,600	329,806.00	0.00
138	300002	神州泰岳	28,600	329,472.00	0.00
139	002624	完美世界	20,000	327,800.00	0.00
140	002409	雅克科技	4,400	326,040.00	0.00
141	002821	凯莱英	3,500	325,255.00	0.00
142	002683	广东宏大	6,800	325,040.00	0.00
143	300919	中伟股份	7,000	324,310.00	0.00
144	600497	驰宏锌锗	44,300	323,833.00	0.00
145	300285	国瓷材料	11,800	323,438.00	0.00
146	002271	东方雨虹	23,700	322,083.00	0.00
147	002064	华峰化学	29,100	320,100.00	0.00
148	688019	安集科技	1,465	319,252.80	0.00
149	000728	国元证券	38,200	318,970.00	0.00
150	603160	汇顶科技	4,000	316,000.00	0.00
151	603596	伯特利	6,160	315,823.20	0.00
152	000657	中钨高新	11,300	313,123.00	0.00
153	000034	神州数码	8,000	311,280.00	0.00
154	002673	西部证券	39,200	309,288.00	0.00
155	000733	振华科技	5,900	309,219.00	0.00
156	600884	杉杉股份	22,800	308,028.00	0.00
157	002130	沃尔核材	11,700	307,944.00	0.00
158	688017	绿的谐波	1,595	306,399.50	0.00
159	300003	乐普医疗	19,300	305,133.00	0.00
160	300757	罗博特科	1,300	303,290.00	0.00
161	300474	景嘉微	4,200	301,854.00	0.00
162	600079	ST 人福	16,589	300,426.79	0.00
163	002065	东华软件	32,800	300,120.00	0.00
164	688617	惠泰医疗	1,228	298,735.56	0.00
165	002157	正邦科技	91,900	297,756.00	0.00
166	002318	久立特材	10,200	295,290.00	0.00
167	688220	翱捷科技	3,565	294,504.65	0.00
168	600873	梅花生物	29,000	293,770.00	0.00
169	600637	东方明珠	29,300	288,605.00	0.00
170	601231	环旭电子	9,600	288,000.00	0.00
171	000009	中国宝安	29,069	286,329.65	0.00
172	600862	中航高科	12,100	285,923.00	0.00
173	000683	博源化工	38,200	284,208.00	0.00
174	300567	精测电子	3,100	282,720.00	0.00
175	000830	鲁西化工	16,910	280,198.70	0.00
176	300001	特锐德	10,888	279,603.84	0.00
177	300458	全志科技	6,600	277,398.00	0.00

178	605589	圣泉集团	9,800	277,340.00	0.00
179	600060	海信视像	11,400	276,792.00	0.00
180	000750	国海证券	65,210	276,490.40	0.00
181	600909	华安证券	40,688	275,864.64	0.00
182	000623	吉林敖东	14,100	275,373.00	0.00
183	000400	许继电气	10,600	272,526.00	0.00
184	605358	立昂微	7,800	271,596.00	0.00
185	000887	中鼎股份	11,700	271,557.00	0.00
186	000039	中集集团	26,850	270,916.50	0.00
187	601179	中国西电	29,700	270,270.00	0.00
188	688599	天合光能	16,233	268,656.15	0.00
189	600737	中粮糖业	15,517	267,047.57	0.00
190	603486	科沃斯	3,300	266,244.00	0.00
191	688180	君实生物	7,784	265,901.44	0.00
192	002756	永兴材料	4,900	265,825.00	0.00
193	688702	盛科通信	1,870	264,960.30	0.00
194	300677	英科医疗	6,800	264,520.00	0.00
195	300763	锦浪科技	3,700	264,217.00	0.00
196	300383	光环新网	21,100	263,961.00	0.00
197	600765	中航重机	13,686	262,223.76	0.00
198	603920	世运电路	5,400	261,414.00	0.00
199	688065	凯赛生物	5,233	260,603.40	0.00
200	002410	广联达	20,700	260,406.00	0.00
201	600369	西南证券	57,900	259,392.00	0.00
202	600171	上海贝岭	8,200	256,250.00	0.00
203	688387	信科移动	19,842	255,961.80	0.00
204	300142	沃森生物	23,400	255,294.00	0.00
205	600177	雅戈尔	33,580	255,208.00	0.00
206	601990	南京证券	32,100	254,232.00	0.00
207	002152	广电运通	18,300	252,723.00	0.00
208	600704	物产中大	45,200	251,764.00	0.00
209	601212	白银有色	43,000	251,550.00	0.00
210	603568	伟明环保	9,860	250,246.80	0.00
211	002335	科华数据	4,500	249,885.00	0.00
212	002841	视源股份	6,300	249,669.00	0.00
213	000738	航发控制	11,700	249,327.00	0.00
214	601997	贵阳银行	42,400	248,888.00	0.00
215	603766	隆鑫通用	15,300	246,483.00	0.00
216	002429	兆驰股份	33,100	245,602.00	0.00
217	600486	扬农化工	3,500	242,865.00	0.00
218	002044	美年健康	45,800	241,824.00	0.00
219	300972	万辰集团	1,200	241,284.00	0.00
220	300487	蓝晓科技	3,900	240,825.00	0.00

221	600801	华新建材	9,780	240,001.20	0.00
222	002939	长城证券	23,500	239,700.00	0.00
223	600208	衢州发展	61,700	238,779.00	0.00
224	603345	安井食品	3,000	237,840.00	0.00
225	601216	君正集团	49,000	236,180.00	0.00
226	601611	中国核建	17,500	235,900.00	0.00
227	600435	北方导航	15,298	235,895.16	0.00
228	002056	横店东磁	12,000	234,000.00	0.00
229	600153	建发股份	25,200	233,100.00	0.00
230	603605	珀莱雅	3,400	232,832.00	0.00
231	600516	方大炭素	40,900	232,721.00	0.00
232	000729	燕京啤酒	20,700	232,461.00	0.00
233	600499	科达制造	16,700	231,629.00	0.00
234	300570	太辰光	2,000	231,100.00	0.00
235	688052	纳芯微	1,448	229,044.64	0.00
236	688629	华丰科技	2,289	229,037.34	0.00
237	002432	九安医疗	5,700	228,228.00	0.00
238	688188	柏楚电子	1,674	227,479.86	0.00
239	688778	厦钨新能	2,929	226,616.73	0.00
240	000519	中兵红箭	12,400	225,804.00	0.00
241	600332	白云山	8,700	223,938.00	0.00
242	000060	中金岭南	38,200	223,470.00	0.00
243	688322	奥比中光	2,490	223,278.30	0.00
244	002203	海亮股份	17,600	222,816.00	0.00
245	600521	华海药业	13,100	222,307.00	0.00
246	601799	星宇股份	1,800	222,066.00	0.00
247	688234	天岳先进	2,494	221,666.72	0.00
248	603816	顾家家居	7,200	221,328.00	0.00
249	002430	杭氧股份	7,400	221,038.00	0.00
250	000528	柳工	18,600	220,782.00	0.00
251	300627	华测导航	6,320	220,631.20	0.00
252	002262	恩华药业	9,100	219,583.00	0.00
253	600316	洪都航空	6,285	219,409.35	0.00
254	601958	金钼股份	14,000	218,120.00	0.00
255	600348	华阳股份	26,200	216,412.00	0.00
256	002739	万达电影	19,100	216,212.00	0.00
257	603225	新风鸣	11,100	216,006.00	0.00
258	002926	华西证券	23,100	214,368.00	0.00
259	688538	和辉光电	80,278	213,539.48	0.00
260	688266	泽璟制药	2,300	213,210.00	0.00
261	600038	中直股份	5,900	213,167.00	0.00
262	603379	三美股份	3,500	212,520.00	0.00
263	600863	内蒙华电	47,400	212,352.00	0.00

264	688772	珠海冠宇	9,855	212,178.15	0.00
265	003031	中瓷电子	2,900	212,164.00	0.00
266	300432	富临精工	12,700	212,090.00	0.00
267	603444	吉比特	500	211,925.00	0.00
268	688018	乐鑫科技	1,245	211,650.00	0.00
269	002025	航天电器	4,200	210,546.00	0.00
270	600398	海澜之家	34,800	210,540.00	0.00
271	000629	钒钛股份	67,800	210,180.00	0.00
272	002603	以岭药业	12,300	209,961.00	0.00
273	600563	法拉电子	2,000	209,900.00	0.00
274	603156	养元饮品	7,300	209,875.00	0.00
275	000723	美锦能源	44,500	209,150.00	0.00
276	603338	浙江鼎力	3,676	208,208.64	0.00
277	600820	隧道股份	31,900	207,031.00	0.00
278	600901	江苏金租	33,600	205,632.00	0.00
279	600170	上海建工	77,400	205,110.00	0.00
280	600312	平高电气	11,800	204,730.00	0.00
281	600562	国睿科技	7,200	203,472.00	0.00
282	603077	和邦生物	89,720	202,767.20	0.00
283	603699	纽威股份	3,900	202,683.00	0.00
284	002385	大北农	50,500	202,000.00	0.00
285	603298	杭叉集团	7,580	201,400.60	0.00
286	600166	福田汽车	68,900	201,188.00	0.00
287	002958	青农商行	64,700	200,570.00	0.00
288	601399	国机重装	41,900	200,282.00	0.00
289	601567	三星医疗	8,700	200,274.00	0.00
290	000415	渤海租赁	49,300	199,665.00	0.00
291	600970	中材国际	19,154	199,010.06	0.00
292	688615	合合信息	869	197,767.02	0.00
293	688278	特宝生物	2,361	197,568.48	0.00
294	603737	三棵树	4,260	197,110.20	0.00
295	002607	中公教育	71,800	196,732.00	0.00
296	002984	森麒麟	9,200	194,764.00	0.00
297	688582	芯动联科	2,907	192,181.77	0.00
298	002007	华兰生物	12,700	192,151.00	0.00
299	600008	首创环保	63,920	191,760.00	0.00
300	603939	益丰药房	8,820	191,570.40	0.00
301	000513	丽珠集团	5,552	191,321.92	0.00
302	603885	吉祥航空	12,726	189,362.88	0.00
303	600642	申能股份	24,300	189,054.00	0.00
304	002500	山西证券	31,514	188,768.86	0.00
305	301611	珂玛科技	2,200	188,606.00	0.00
306	601991	大唐发电	54,000	188,460.00	0.00

307	300144	宋城演艺	23,000	188,370.00	0.00
308	600282	南钢股份	35,800	188,308.00	0.00
309	301656	联合动力	7,395	188,276.70	0.00
310	600329	达仁堂	4,118	187,863.16	0.00
311	600998	九州通	36,550	187,136.00	0.00
312	688301	奕瑞科技	1,840	186,042.40	0.00
313	002244	滨江集团	18,400	184,920.00	0.00
314	600380	健康元	15,913	183,795.15	0.00
315	688692	达梦数据	703	183,672.81	0.00
316	688114	华大智造	3,022	183,616.72	0.00
317	600095	湘财股份	16,600	183,596.00	0.00
318	600132	重庆啤酒	3,500	182,840.00	0.00
319	601155	新城控股	13,100	182,745.00	0.00
320	600763	通策医疗	4,543	182,674.03	0.00
321	300558	贝达药业	3,900	182,091.00	0.00
322	603806	福斯特	13,000	181,480.00	0.00
323	300146	汤臣倍健	15,100	181,351.00	0.00
324	600390	五矿资本	32,600	180,930.00	0.00
325	688166	博瑞医药	3,677	180,393.62	0.00
326	000987	越秀资本	22,025	179,283.50	0.00
327	600378	昊华科技	5,600	178,976.00	0.00
328	600967	内蒙一机	10,600	178,080.00	0.00
329	000591	太阳能	40,000	177,600.00	0.00
330	600583	海油工程	32,100	176,229.00	0.00
331	002670	国盛证券	10,463	176,196.92	0.00
332	601699	潞安环能	14,900	175,820.00	0.00
333	601608	中信重工	26,600	175,294.00	0.00
334	600995	南网储能	13,900	174,723.00	0.00
335	601880	辽港股份	108,760	174,016.00	0.00
336	603728	鸣志电器	2,400	173,640.00	0.00
337	001696	宗申动力	8,000	173,520.00	0.00
338	600985	淮北矿业	15,600	173,316.00	0.00
339	300676	华大基因	3,800	172,368.00	0.00
340	000921	海信家电	6,900	171,189.00	0.00
341	300679	电连技术	3,500	170,380.00	0.00
342	300100	双林股份	4,300	170,366.00	0.00
343	002568	百润股份	7,800	170,118.00	0.00
344	600977	中国电影	10,800	169,776.00	0.00
345	601156	东航物流	9,200	169,372.00	0.00
346	601666	平煤股份	21,500	169,205.00	0.00
347	688728	格科微	11,320	169,120.80	0.00
348	600685	中船防务	5,900	167,855.00	0.00
349	600754	锦江酒店	6,600	166,782.00	0.00

350	000155	川能动力	14,300	166,595.00	0.00
351	601016	节能风电	56,340	166,203.00	0.00
352	601000	唐山港	43,019	165,192.96	0.00
353	600535	天士力	10,840	163,358.80	0.00
354	603290	斯达半导	1,700	163,353.00	0.00
355	000825	太钢不锈	33,400	163,326.00	0.00
356	300623	捷捷微电	6,000	163,020.00	0.00
357	600004	白云机场	17,200	162,712.00	0.00
358	600848	上海临港	13,900	162,630.00	0.00
359	000050	深天马 A	18,000	162,540.00	0.00
360	600816	建元信托	57,100	161,593.00	0.00
361	603927	中科软	8,440	161,119.60	0.00
362	600126	杭钢股份	19,610	160,017.60	0.00
363	002423	中粮资本	13,600	159,120.00	0.00
364	601001	晋控煤业	12,100	159,115.00	0.00
365	601106	中国一重	39,800	158,802.00	0.00
366	002831	裕同科技	5,566	158,686.66	0.00
367	600511	国药股份	5,518	158,642.50	0.00
368	002266	浙富控股	38,100	158,496.00	0.00
369	000598	兴蓉环境	21,800	156,306.00	0.00
370	603589	口子窖	5,200	156,260.00	0.00
371	000563	陕国投 A	44,800	154,560.00	0.00
372	603650	彤程新材	3,495	154,269.30	0.00
373	601966	玲珑轮胎	10,600	154,018.00	0.00
374	600598	北大荒	10,300	153,985.00	0.00
375	002583	海能达	13,500	152,820.00	0.00
376	002439	启明星辰	10,800	152,496.00	0.00
377	600483	福能股份	16,100	152,467.00	0.00
378	603000	人民网	8,000	152,400.00	0.00
379	000958	电投产融	23,500	152,045.00	0.00
380	002299	圣农发展	9,100	150,514.00	0.00
381	600517	国网英大	24,900	149,649.00	0.00
382	601333	广深铁路	49,200	149,568.00	0.00
383	600602	云赛智联	8,000	149,520.00	0.00
384	601918	新集能源	22,600	149,386.00	0.00
385	003021	兆威机电	1,200	149,016.00	0.00
386	600739	辽宁成大	13,300	148,694.00	0.00
387	600578	京能电力	29,100	148,410.00	0.00
388	300601	康泰生物	10,000	147,700.00	0.00
389	601865	福莱特	9,400	147,298.00	0.00
390	600808	马钢股份	34,801	146,860.22	0.00
391	600546	山煤国际	14,400	145,296.00	0.00
392	600655	豫园股份	28,300	145,179.00	0.00

393	601118	海南橡胶	24,800	145,080.00	0.00
394	603341	龙旗科技	3,400	143,684.00	0.00
395	601866	中远海发	57,000	143,640.00	0.00
396	603899	晨光股份	5,300	143,418.00	0.00
397	688795	摩尔线程	344	143,165.92	0.00
398	002120	韵达股份	21,200	142,888.00	0.00
399	603688	石英股份	3,900	142,662.00	0.00
400	300529	健帆生物	7,200	141,624.00	0.00
401	000739	普洛药业	8,700	141,549.00	0.00
402	600566	济川药业	5,369	141,204.70	0.00
403	688297	中无人机	2,938	141,082.76	0.00
404	002312	川发龙蟒	12,900	140,997.00	0.00
405	600131	国网信通	8,700	140,418.00	0.00
406	600582	天地科技	24,034	140,118.22	0.00
407	688561	奇安信	3,920	139,473.60	0.00
408	000709	河钢股份	60,300	139,293.00	0.00
409	601598	中国外运	22,900	138,774.00	0.00
410	688318	财富趋势	1,035	136,951.20	0.00
411	000967	盈峰环境	18,600	136,524.00	0.00
412	000027	深圳能源	20,920	136,398.40	0.00
413	002508	老板电器	7,000	135,450.00	0.00
414	600663	陆家嘴	17,100	135,261.00	0.00
415	600707	彩虹股份	20,800	134,992.00	0.00
416	300888	稳健医疗	3,520	133,196.80	0.00
417	600528	中铁工业	16,160	132,188.80	0.00
418	000032	深桑达 A	6,800	131,580.00	0.00
419	002153	石基信息	12,142	131,497.86	0.00
420	000883	湖北能源	28,500	129,390.00	0.00
421	002773	康弘药业	4,300	128,871.00	0.00
422	300718	长盛轴承	1,500	128,040.00	0.00
423	600871	石化油服	59,000	127,440.00	0.00
424	301536	星辰科技	2,100	125,811.00	0.00
425	600906	财达证券	18,800	125,396.00	0.00
426	603858	步长制药	8,000	125,120.00	0.00
427	300070	碧水源	31,900	125,048.00	0.00
428	600959	江苏有线	36,250	124,700.00	0.00
429	603565	中谷物流	12,200	122,488.00	0.00
430	688363	华熙生物	2,796	122,129.28	0.00
431	000062	深圳华强	4,900	120,638.00	0.00
432	688172	燕东微	4,167	120,592.98	0.00
433	603833	欧派家居	2,300	119,807.00	0.00
434	003022	联泓新科	6,000	118,860.00	0.00
435	688425	铁建重工	23,216	117,705.12	0.00

436	601098	中南传媒	10,414	117,261.64	0.00
437	603233	大参林	6,610	116,468.20	0.00
438	000951	中国重汽	6,800	114,920.00	0.00
439	000088	盐田港	25,800	114,810.00	0.00
440	688563	航材股份	1,959	114,503.55	0.00
441	688281	华秦科技	1,544	113,947.20	0.00
442	600968	海油发展	29,500	113,280.00	0.00
443	603529	爱玛科技	3,800	112,860.00	0.00
444	601061	中信金属	7,800	112,320.00	0.00
445	600764	中国海防	4,100	112,094.00	0.00
446	300735	光弘科技	4,500	111,870.00	0.00
447	688520	神州细胞	2,581	111,783.11	0.00
448	601928	凤凰传媒	11,116	111,604.64	0.00
449	600062	华润双鹤	6,057	110,782.53	0.00
450	688248	南网科技	2,458	109,970.92	0.00
451	688709	成都华微	2,372	109,088.28	0.00
452	000785	居然智家	37,300	108,916.00	0.00
453	300957	贝泰妮	2,700	106,947.00	0.00
454	600295	鄂尔多斯	8,600	106,296.00	0.00
455	688375	国博电子	1,124	104,655.64	0.00
456	001280	中国铀业	2,277	103,284.72	0.00
457	001286	陕西能源	11,000	102,410.00	0.00
458	000959	首钢股份	20,900	102,410.00	0.00
459	002265	建设工业	3,800	101,916.00	0.00
460	600606	绿地控股	61,200	101,592.00	0.00
461	301301	川宁生物	9,900	100,386.00	0.00
462	000582	北部湾港	10,700	100,366.00	0.00
463	600098	广州发展	15,300	100,062.00	0.00
464	688192	迪哲医药	1,718	98,956.80	0.00
465	002372	伟星新材	9,380	97,833.40	0.00
466	601965	中国汽研	5,800	96,280.00	0.00
467	301200	大族数控	800	95,016.00	0.00
468	603786	科博达	1,200	93,720.00	0.00
469	688336	三生国健	1,531	91,201.67	0.00
470	688349	三一重能	3,559	89,971.52	0.00
471	600688	上海石化	31,900	88,682.00	0.00
472	603658	安图生物	2,500	88,550.00	0.00
473	000898	鞍钢股份	35,000	88,550.00	0.00
474	002032	苏泊尔	2,000	88,160.00	0.00
475	688100	威胜信息	2,203	86,577.90	0.00
476	688729	屹唐股份	3,505	85,101.40	0.00
477	300140	节能环保	12,500	84,625.00	0.00
478	000937	冀中能源	15,600	83,928.00	0.00

479	601139	深圳燃气	12,490	82,434.00	0.00
480	002608	江苏国信	11,100	82,029.00	0.00
481	600339	中油工程	24,300	81,405.00	0.00
482	601019	山东出版	9,100	78,624.00	0.00
483	600032	浙江新能	10,500	77,805.00	0.00
484	003035	南网能源	16,300	74,654.00	0.00
485	000537	绿发电力	9,000	73,890.00	0.00
486	000429	粤高速 A	6,200	73,036.00	0.00
487	600720	中交设计	10,000	72,200.00	0.00
488	601228	广州港	21,900	70,956.00	0.00
489	688475	萤石网络	2,285	68,801.35	0.00
490	600927	永安期货	4,200	67,494.00	0.00
491	688819	天能股份	1,975	65,609.50	0.00
492	301498	乖宝宠物	1,000	65,150.00	0.00
493	603707	健友股份	7,078	63,914.34	0.00
494	603049	中策橡胶	1,124	62,887.80	0.00
495	002945	华林证券	3,900	59,787.00	0.00
496	600007	中国国贸	2,900	57,478.00	0.00
497	688809	强一股份	259	52,657.29	0.00
498	000539	粤电力 A	11,900	52,598.00	0.00
499	600299	安迪苏	5,800	52,026.00	0.00
500	601921	浙版传媒	6,400	50,048.00	0.00
501	002461	珠江啤酒	5,200	48,308.00	0.00
502	688295	中复神鹰	1,436	47,115.16	0.00
503	001213	中铁特货	10,300	41,715.00	0.00
504	001389	广合科技	500	40,815.00	0.00
505	688802	沐曦股份	102	40,729.62	0.00
506	688783	西安奕材	2,054	37,711.44	0.00
507	301638	南网数字	2,322	32,995.62	0.00
508	001386	马可波罗	1,626	30,129.78	0.00
509	001221	悍高集团	460	26,483.40	0.00
510	688727	恒坤新材	563	19,631.81	0.00
511	001233	海安集团	370	19,195.60	0.00
512	688796	百奥赛图	423	17,871.75	0.00
513	688807	优迅股份	131	17,758.36	0.00
514	301632	广东建科	656	15,534.08	0.00
515	301563	云汉芯城	110	14,705.90	0.00
516	688765	禾元生物	262	13,786.44	0.00
517	301491	汉桑科技	245	13,501.95	0.00
518	400174	中天 3	95,400	13,356.00	0.00
519	301584	建发致新	447	11,988.54	0.00
520	688759	必贝特	465	11,676.15	0.00
521	001369	双欣环保	897	11,562.33	0.00

522	301609	山大电力	277	11,354.23	0.00
523	301687	新广益	195	10,606.05	0.00
524	688790	昂瑞微	86	10,078.34	0.00
525	301667	纳百川	151	8,617.57	0.00
526	688805	健信超导	265	8,578.05	0.00
527	603418	友升股份	139	8,209.34	0.00
528	603175	超颖电子	169	8,206.64	0.00
529	603092	德力佳	146	8,126.36	0.00
530	001285	瑞立科密	137	7,682.96	0.00
531	301668	昊创瑞通	165	7,392.00	0.00
532	301449	天溯计量	112	7,305.76	0.00
533	601026	道生天合	451	6,440.28	0.00
534	301575	艾芬达	126	6,243.30	0.00
535	603406	天富龙	153	6,144.48	0.00
536	603262	技源集团	155	4,355.50	0.00
537	603248	锡华科技	260	4,238.00	0.00
538	001388	信通电子	94	4,036.36	0.00
539	603370	华新精科	82	3,800.70	0.00
540	603376	大明电子	111	2,909.31	0.00
541	603334	丰倍生物	88	2,888.16	0.00

#### 8.4 报告期内股票投资组合的重大变动

##### 8.4.1 累计买入金额超出期初基金资产净值 2%或前 20 名的股票明细

金额单位：人民币元

序号	股票代码	股票名称	本期累计买入金额	占期初基金资产净值比例 (%)
1	688521	芯原股份	3,833,483.91	0.04
2	600487	亨通光电	2,802,122.10	0.03
3	601162	天风证券	2,732,139.00	0.03
4	603893	瑞芯微	2,578,364.70	0.03
5	600418	江淮汽车	2,496,347.00	0.03
6	688213	思特威	2,473,748.47	0.03
7	601099	太平洋	2,341,058.00	0.03
8	688099	晶晨股份	2,245,271.14	0.03
9	688525	佰维存储	2,198,310.40	0.02
10	688002	睿创微纳	2,071,625.38	0.02
11	601555	东吴证券	1,955,343.00	0.02
12	603160	汇顶科技	1,853,009.00	0.02
13	600839	四川长虹	1,839,331.00	0.02
14	600536	中国软件	1,739,232.00	0.02
15	600988	赤峰黄金	1,706,222.00	0.02
16	300339	润和软件	1,681,861.00	0.02
17	689009	九号公司	1,670,588.02	0.02

18	688469	芯联集成	1,601,838.88	0.02
19	600580	卧龙电驱	1,593,593.00	0.02
20	603605	珀莱雅	1,569,485.37	0.02

注：买入包括二级市场上主动的买入、新股、配股、债转股、换股及行权等获得的股票，买入金额按成交金额（成交单价乘以成交数量）填列，不考虑相关交易费用。

#### 8.4.2 累计卖出金额超出期初基金资产净值 2%或前 20 名的股票明细

金额单位：人民币元

序号	股票代码	股票名称	本期累计卖出金额	占期初基金资产净值比例（%）
1	300476	胜宏科技	4,303,227.00	0.05
2	600418	江淮汽车	2,581,807.00	0.03
3	000988	华工科技	1,789,490.00	0.02
4	002625	光启技术	1,658,743.00	0.02
5	688521	芯原股份	1,452,570.08	0.02
6	603893	瑞芯微	1,206,846.00	0.01
7	002384	东山精密	1,174,145.00	0.01
8	300339	润和软件	1,169,613.00	0.01
9	600839	四川长虹	1,153,168.72	0.01
10	688072	拓荆科技	1,141,801.27	0.01
11	688775	影石创新	1,031,420.68	0.01
12	300803	指南针	1,017,175.50	0.01
13	600487	亨通光电	973,909.00	0.01
14	601162	天风证券	973,032.00	0.01
15	301236	软通动力	893,187.00	0.01
16	601099	太平洋	870,769.00	0.01
17	600895	张江高科	838,415.00	0.01
18	600988	赤峰黄金	829,110.00	0.01
19	688795	摩尔线程	821,252.00	0.01
20	000066	中国长城	796,969.00	0.01

注：卖出包括二级市场上主动的卖出、换股、要约收购、发行人回购及行权等减少的股票，卖出金额按成交金额（成交单价乘以成交数量）填列，不考虑相关交易费用。

#### 8.4.3 买入股票的成本总额及卖出股票的收入总额

单位：人民币元

买入股票成本（成交）总额	245,424,227.82
卖出股票收入（成交）总额	159,834,029.50

注：买入股票成本、卖出股票收入均按买卖成交金额（成交单价乘以成交数量）填列，不考虑相关交易费用。

#### 8.5 期末按债券品种分类的债券投资组合

金额单位：人民币元

序	债券品种	公允价值（元）	占基金资产净值比例
---	------	---------	-----------

号			(%)
1	国家债券	264,681,932.34	3.24
2	央行票据	-	-
3	金融债券	-	-
	其中：政策性金融债	-	-
4	企业债券	-	-
5	企业短期融资券	-	-
6	中期票据	-	-
7	可转债（可交换债）	15,000.23	0.00
8	同业存单	-	-
9	其他	-	-
10	合计	264,696,932.57	3.24

### 8.6 期末按公允价值占基金资产净值比例大小排序的前五名债券投资明细

金额单位：人民币元

序号	债券代码	债券名称	数量 (张)	公允价值（元）	占基金资产净值 比例（%）
1	019773	25 国债 08	1,791,000	180,908,272.12	2.21
2	019766	25 国债 01	533,000	53,894,565.15	0.66
3	102310	国债 2513	157,000	15,794,673.15	0.19
4	019785	25 国债 13	140,000	14,084,421.92	0.17
5	118063	金 05 转债	150	15,000.23	0.00

### 8.7 期末按公允价值占基金资产净值比例大小排序的所有资产支持证券投资明细

无。

### 8.8 报告期末按公允价值占基金资产净值比例大小排序的前五名贵金属投资明细

无。

### 8.9 期末按公允价值占基金资产净值比例大小排序的前五名权证投资明细

无。

#### 8.9.1 本基金投资股指期货的投资政策

无。

### 8.10 报告期末本基金投资的国债期货交易情况说明

#### 8.10.1 本期国债期货投资政策

无。

#### 8.10.2 本期国债期货投资评价

无。

## 8.11 本报告期投资基金情况

### 8.11.1 期末按公允价值占基金资产净值比例大小排序的前十名基金投资明细

金额单位：人民币元

序号	基金名称	基金类型	运作方式	管理人	公允价值 (人民币 元)	占基金资 产净值比 例 (%)
1	南方中证 500ETF	股票型	交易型开 放式	南方基金 管理股份 有限公司	7,654,986, 000.75	93.67

## 8.12 投资组合报告附注

### 8.12.1 声明本基金投资的前十名证券的发行主体本期是否出现被监管部门立案调查，或在报告编制日前一年内受到公开谴责、处罚的情形。如是，还应对相关证券的投资决策程序做出说明

报告期内基金投资的前十名证券的发行主体未有被监管部门立案调查，不存在报告编制日前一年内受到公开谴责、处罚的情形。

### 8.12.2 声明基金投资的前十名股票是否超出基金合同规定的备选股票库。如是，还应对相关股票的投资决策程序做出说明

本基金投资的前十名股票（如有）没有超出基金合同规定的备选股票库，本基金管理人从制度和流程上要求股票必须先入库再买入。

### 8.12.3 期末其他各项资产构成

单位：人民币元

序号	名称	金额（元）
1	存出保证金	1,238,763.00
2	应收清算款	122,349.99
3	应收股利	-
4	应收利息	-
5	应收申购款	10,218,793.27
6	其他应收款	-
7	待摊费用	-
8	其他	-
9	合计	11,579,906.26

### 8.12.4 期末持有的处于转股期的可转换债券明细

本基金本报告期末未持有处于转股期的可转换债券。

### 8.12.5 期末前十名股票中存在流通受限情况的说明

无。

## § 9 基金份额持有人信息

### 9.1 期末基金份额持有人户数及持有人结构

份额单位：份

份额级别	持有人户数 (户)	户均持有的基金份额	持有人结构			
			机构投资者		个人投资者	
			持有份额	占总份额比例	持有份额	占总份额比例
南方中证 500ETF 联接 (LOF) A	443,751	7,855.33	29,146,092.14	0.84%	3,456,665,174.19	99.16%
南方中证 500ETF 联接 (LOF) C	48,447	5,740.59	40,962,000.14	14.73%	237,152,470.72	85.27%
南方中证 500ETF 联接 (LOF) I	368	373,970.63	131,126,685.27	95.28%	6,494,508.30	4.72%
南方中证 500ETF 联接 Y	7,398	702.19	-	-	5,194,834.05	100.00%
合计	499,964	7,814.05	201,234,777.55	5.15%	3,705,506,987.26	94.85%

注：机构投资者/个人投资者持有份额占总份额比例计算中，对下属分级基金，比例的分母采用各自级别的份额，对合计数，比例的分母采用下属分级基金份额的合计数（即期末基金份额总额），户均持有的基金份额的合计数=期末基金份额总额/期末持有人户数合计。

## 9.2 期末上市基金前十名持有人

序号	持有人名称	持有份额 (份)	占上市总份额比例
1	薛宜平	637,426.00	1.59%
2	郑凯鹏	581,572.00	1.45%
3	杨钢	551,900.00	1.38%
4	黄小华	543,396.00	1.36%
5	姚红伟	499,200.00	1.25%
6	李鹏	471,000.00	1.18%
7	康晋颖	393,830.00	0.98%
8	解强	369,400.00	0.92%
9	顾向阳	361,100.00	0.90%
10	来岚	347,915.00	0.87%

## 9.3 期末基金管理人的从业人员持有本基金的情况

项目	份额级别	持有份额总数 (份)	占基金总份额比例
----	------	------------	----------

基金管理人所有从业人员持有本基金	南方中证 500ETF 联接 (LOF) A	2,130,792.66	0.0611%
	南方中证 500ETF 联接 (LOF) C	72,697.51	0.0261%
	南方中证 500ETF 联接 (LOF) I	357,280.57	0.2596%
	南方中证 500ETF 联接 Y	49,974.21	0.9620%
	合计	2,610,744.95	0.0668%

注：分级基金管理人的从业人员持有份额占总份额比例计算中，对下属分级基金，比例的分母采用各自级别的份额，对合计数，比例的分母采用下属分级基金份额的合计数（即期末基金份额总额）。

#### 9.4 期末基金管理人的从业人员持有本开放式基金份额总量区间情况

项目	份额级别	持有基金份额总量的数量区间（万份）
本公司高级管理人员、基金投资和研究部门负责人持有本开放式基金	南方中证 500ETF 联接(LOF) A	10~50
	南方中证 500ETF 联接(LOF) C	0~10
	南方中证 500ETF 联接(LOF) I	10~50
	南方中证 500ETF 联接 Y	0
	合计	50~100
本基金基金经理持有本开放式基金	南方中证 500ETF 联接(LOF) A	10~50
	南方中证 500ETF 联接(LOF) C	0~10
	南方中证 500ETF 联接(LOF) I	10~50
	南方中证 500ETF 联接 Y	0
	合计	50~100

#### 9.5 期末兼任私募资产管理计划投资经理的基金经理本人及其直系亲属持有本人管理的产

基金经理姓名	产品类型	持有本人管理的产
罗文杰	公募基金	50~100
	私募资产管理计划	0
	合计	50~100

## § 10 开放式基金份额变动

单位：份

项目	南方中证 500ETF 联接 (LOF) A	南方中证 500ETF 联接 (LOF) C	南方中证 500ETF 联接 (LOF) I	南方中证 500ETF 联接 Y
基金合同生效 日(2009年9月 25日)基金份额 总额	3,223,217,818.4 5	-	-	-
本报告期期初 基金份额总额	5,053,213,115.2 3	501,776,045.34	8,542,759.41	348,896.10
本报告期基金 总申购份额	783,550,238.50	627,523,554.49	227,141,425.49	5,915,174.01
减：本报告期基 金总赎回份额	2,350,952,087.4 0	851,185,128.97	98,062,991.33	1,069,236.06
本报告期基金 拆分变动份额	-	-	-	-
本报告期期末 基金份额总额	3,485,811,266.3 3	278,114,470.86	137,621,193.57	5,194,834.05

## § 11 重大事件揭示

### 11.1 基金份额持有人大会决议

本报告期本基金无基金份额持有人大会决议。

### 11.2 基金管理人、基金托管人的专门基金托管部门的重大人事变动

本报告期内，本基金的基金管理人未发生重大人事变动。

2025年2月，中国农业银行总行决定陈振华任托管业务部副总裁。

2025年3月，中国农业银行总行决定常佳任托管业务部副总裁。

2025年4月，中国农业银行总行决定李亚红任托管业务部高级专家。

2025年9月，中国农业银行总行决定蔡崎峰任托管业务部总裁。

### 11.3 涉及基金管理人、基金财产、基金托管业务的诉讼

本报告期内，无涉及基金管理人主营业务的诉讼。

本报告期内无涉及基金财产的诉讼事项。

本报告期内无涉及基金托管业务的诉讼事项。

### 11.4 基金投资策略的改变

本报告期内本基金的投资策略未有重大变化。

### 11.5 为基金进行审计的会计师事务所情况

本报告期本基金的审计事务所无变化,目前容诚会计师事务所(特殊普通合伙)已为本基金提供审计服务 2 年,本报告期应支付给容诚会计师事务所(特殊普通合伙)的报酬为人民币 90,000.00 元。

## 11.6 管理人、托管人及相关从业人员受调查或处罚等情况

### 11.6.1 管理人受调查或处罚等情况

管理人受调查或处罚等情况	内容
受到调查或处罚等措施的主体	管理人
受到调查或处罚等措施的时间	2025-10-17; 2025-11-18
采取调查或处罚等措施的机构	中国证监会深圳监管局; 国家外汇管理局深圳市分局
受到调查或处罚等措施类型	行政监管措施; 行政处罚
受到的具体措施类型	责令改正; 警告、罚款
受到调查或处罚等措施的原因	投资运作、人员管理、其他问题(销售管理); 其他问题(外汇登记)
受到处罚的依据	《公开募集证券投资基金管理人监督管理办法》《公开募集证券投资基金运作管理办法》《证券期货经营机构私募资产管理业务管理办法》《公开募集证券投资基金销售机构监督管理办法》《证券期货投资者适当性管理办法》《证券公司和证券投资基金管理公司合规管理办法》《证券期货经营机构及其工作人员廉洁从业规定》; 《中华人民共和国外汇管理条例》
管理人采取整改措施的情况	截至报告期末公司已通过完善制度、优化流程等整改措施完成整改,整改成果已经中国证监会深圳监管局验收通过; 截至报告期末公司已完成整改,整改成果已向国家外汇管理局深圳市分局报告并通过
其他	-

### 11.6.2 管理人相关从业人员受调查或处罚等情况

管理人相关从业人员受调查或处罚等情况	内容
受到调查或处罚等措施的主体	高级管理人员
受到调查或处罚等措施的时间	2025-10-17
采取调查或处罚等措施的机构	中国证监会深圳监管局
受到调查或处罚等措施类型	行政监管措施
受到的具体措施类型	出具警示函
受到调查或处罚等措施的原因	人员管理、其他问题(销售管理)
受到处罚的依据	《公开募集证券投资基金管理人监督管理办法》《证券期货经营机构私募资产管理业

	务管理办法》《公开募集证券投资基金销售机构监督管理办法》《证券期货投资者适当性管理办法》《证券公司和证券投资基金管理公司合规管理办法》《证券期货经营机构及其工作人员廉洁从业规定》
管理人采取整改措施的情况（如提出整改意见）	截至报告期末公司已通过完善制度、优化流程等整改措施完成整改，整改成果已经中国证监会深圳监管局验收通过
其他	-

### 11.6.3 托管人受调查或处罚等情况

无。

### 11.6.4 托管人相关从业人员受调查或处罚等情况

无。

## 11.7 基金租用证券公司交易单元的有关情况

### 11.7.1 基金租用证券公司交易单元进行股票投资及佣金支付情况

金额单位：人民币元

券商名称	交易单元数量	股票交易		应支付该券商的佣金		备注
		成交金额	占当期股票成交总额的比例	佣金	占当期佣金总量的比例	
中金公司	1	224,690,755.90	56.09%	22,463.70	56.10%	-
华泰证券	2	101,327,486.17	25.29%	10,124.05	25.28%	-
国泰海通	1	74,571,760.48	18.62%	7,452.89	18.61%	-
国金证券	1	-	-	-	-	-

注：根据 2024 年 7 月 1 日起施行的《公开募集证券投资基金证券交易费用管理规定》（证监会公告（2024）3 号），基金管理人制定了证券公司交易单元的选择标准和程序：

#### 1、选择标准

基金管理人建立了选择机制，选择财务状况良好、经营行为规范、合规风控能力和交易、研究等服务能力较强的证券公司参与证券交易，并制定了定性与定量相结合的具体标准。

#### 2、选择程序

（1）基金管理人根据上述标准对证券公司进行评估，与符合标准的证券公司签订证券综合研究服务协议后将其入库，并对入库的证券公司开展动态管理，定期检视其是否持续符合选择标准；

（2）基金管理人根据其建立的服务评价及交易量分配机制，定期对证券公司开展评价后，根据评价结果进行交易量的分配。

3、报告期内基金租用券商交易单元的变更情况：新增交易单元：无；减少交易单元：中泰证券。

### 11.7.2 基金租用证券公司交易单元进行其他证券投资的情况

金额单位：人民币元

券商名称	债券交易		债券回购交易		权证交易		基金交易	
	成交金额	占当期债券成交总额的比例	成交金额	占当期债券回购成交总额的比例	成交金额	占当期权证成交总额的比例	成交金额	占当期基金成交总额的比例
中金公司	246,381,455.71	93.98%	1,084,500,000.00	69.30%	-	-	3,281,490,121.80	83.13%
华泰证券	15,778,468.80	6.02%	-	-	-	-	-	-
国泰海通	-	-	480,500,000.00	30.70%	-	-	666,092,682.84	16.87%
国金证券	-	-	-	-	-	-	-	-

## 11.8 其他重大事件

序号	公告事项	法定披露方式	法定披露日期
1	南方基金关于直销平台相关业务费率优惠的公告	中国证券报、基金管理人网站、中国证监会基金电子披露网站	2025-01-01
2	南方基金管理股份有限公司关于旗下基金投资关联方承销证券的关联交易公告	中国证券报、基金管理人网站、中国证监会基金电子披露网站	2025-01-04
3	南方基金管理股份有限公司关于旗下基金投资关联方承销证券的关联交易公告	中国证券报、基金管理人网站、中国证监会基金电子披露网站	2025-03-20
4	南方基金管理股份有限公司旗下公募基金通过证券公司证券交易及佣金支付情况（2024年度）	中国证券报、基金管理人网站、中国证监会基金电子披露网站	2025-03-31
5	南方基金管理股份有限公司关于旗下基金投资关联方承销可转换公司债券的关联交易公告	中国证券报、基金管理人网站、中国证监会基金电子披露网站	2025-04-01
6	南方基金管理股份有限公司关于旗下基金投资关联方承销证券的关联交易公告	中国证券报、基金管理人网站、中国证监会基金电子披露网站	2025-05-14

7	南方基金管理股份有限公司关于旗下基金投资关联方承销证券的关联交易公告	中国证券报、基金管理人网站、中国证监会基金电子披露网站	2025-07-18
8	南方基金管理股份有限公司关于旗下基金投资关联方承销证券的关联交易公告	中国证券报、基金管理人网站、中国证监会基金电子披露网站	2025-08-29
9	南方基金管理股份有限公司关于旗下基金投资关联方承销可转换公司债券的关联交易公告	中国证券报、基金管理人网站、中国证监会基金电子披露网站	2025-10-16
10	南方基金管理股份有限公司关于旗下基金投资关联方承销证券的关联交易公告	中国证券报、基金管理人网站、中国证监会基金电子披露网站	2025-11-01
11	南方基金管理股份有限公司关于旗下基金投资关联方承销证券的关联交易公告	中国证券报、基金管理人网站、中国证监会基金电子披露网站	2025-12-11

## § 12 影响投资者决策的其他重要信息

### 12.1 报告期内单一投资者持有基金份额比例达到或超过 20%的情况

报告期内单一投资者持有基金份额比例不存在达到或超过 20%的情况。

### 12.2 影响投资者决策的其他重要信息

无。

## § 13 备查文件目录

### 13.1 备查文件目录

1、中国证监会批准设立南方中证 500 交易型开放式指数证券投资基金联接基金(LOF)的文件；

2、《南方中证 500 交易型开放式指数证券投资基金联接基金(LOF)基金合同》；

3、《南方中证 500 交易型开放式指数证券投资基金联接基金(LOF)托管协议》；

4、基金管理人业务资格批件、营业执照；

5、报告期内在选定报刊上披露的各项公告；

6、《南方中证 500 交易型开放式指数证券投资基金联接基金(LOF)2025 年年度报告》原文。

### 13.2 存放地点

深圳市福田区莲花街道益田路 5999 号基金大厦 32-42 楼。

### 13.3 查阅方式

网站：<http://www.nffund.com>