

浙商智选经济动能混合型证券投资基金

2026 年第 1 季度报告

2026 年 3 月 31 日

基金管理人：浙商基金管理有限公司

基金托管人：兴业银行股份有限公司

报告送出日期：2026 年 4 月 17 日

§ 1 重要提示

基金管理人的董事会及董事保证本报告所载资料不存在虚假记载、误导性陈述或重大遗漏，并对其内容的真实性、准确性和完整性承担个别及连带责任。

基金托管人兴业银行股份有限公司根据本基金合同规定，于 2026 年 4 月 16 日复核了本报告中的财务指标、净值表现和投资组合报告等内容，保证复核内容不存在虚假记载、误导性陈述或者重大遗漏。

基金管理人承诺以诚实信用、勤勉尽责的原则管理和运用基金资产，但不保证基金一定盈利。

基金的过往业绩并不代表其未来表现。投资有风险，投资者在作出投资决策前应仔细阅读本基金的招募说明书。

本报告中财务资料未经审计。

本报告期自 2026 年 1 月 1 日起至 3 月 31 日止。

§2 基金产品概况

基金简称	浙商智选经济动能混合
基金主代码	010148
基金运作方式	契约型开放式
基金合同生效日	2021 年 2 月 2 日
报告期末基金份额总额	299,040,108.52 份
投资目标	本基金基于浙商基金智能投研系统，以基本面分析为立足点，把握中国产业结构转型升级的过程中带来的投资机会，引入智能化和数量化工具加强投资的纪律性并减小投资的下行风险，提高投资收益的稳定性和可复制性。
投资策略	1、大类资产配置策略；2、股票投资策略；3、固定收益类资产投资策略；4、资产支持证券投资策略；5、可转债投资策略；6、股指期货投资策略；7、国债期货投资策略；8、为了更好地实现投资目标，在综合考虑预期风险、收益、流动性等因素的基础上，本基金可参与融资业务。

业绩比较基准	中证新型基础设施建设主题指数收益率×75%+恒生指数收益率×5%+上证国债指数收益率×20%	
风险收益特征	本基金为混合型基金，其长期平均风险和预期收益率理论上高于债券型基金、货币市场基金，但低于股票型基金。本基金将投资于港股通标的股票，需面临港股通机制下因投资环境、投资标的、市场制度以及交易规则等差异带来的特有风险。	
基金管理人	浙商基金管理有限公司	
基金托管人	兴业银行股份有限公司	
下属分级基金的基金简称	浙商智选经济动能混合 A	浙商智选经济动能混合 C
下属分级基金的交易代码	010148	010149
报告期末下属分级基金的份额总额	43,384,824.44 份	255,655,284.08 份

§3 主要财务指标和基金净值表现

3.1 主要财务指标

单位：人民币元

主要财务指标	报告期（2026 年 1 月 1 日-2026 年 3 月 31 日）	
	浙商智选经济动能混合 A	浙商智选经济动能混合 C
1. 本期已实现收益	3,067,983.36	17,680,144.83
2. 本期利润	-1,928,002.41	-11,393,338.26
3. 加权平均基金份额本期利润	-0.0432	-0.0430
4. 期末基金资产净值	31,870,951.00	183,965,026.87
5. 期末基金份额净值	0.7346	0.7196

注：本期已实现收益指基金本期利息收入、投资收益、其他收入（不含公允价值变动收益）扣除相关费用后的余额，本期利润为本期已实现收益加上本期公允价值变动收益。

3.2 基金净值表现

3.2.1 基金份额净值增长率及其与同期业绩比较基准收益率的比较

浙商智选经济动能混合 A

阶段	净值增长率①	净值增长率 标准差②	业绩比较基 准收益率③	业绩比较基 准收益率标 准差④	①—③	②—④

过去三个月	-6.25%	1.80%	1.00%	1.40%	-7.25%	0.40%
过去六个月	-7.18%	1.90%	0.63%	1.45%	-7.81%	0.45%
过去一年	14.80%	1.95%	39.09%	1.44%	-24.29%	0.51%
过去三年	-3.30%	1.57%	46.58%	1.39%	-49.88%	0.18%
过去五年	-22.97%	1.59%	50.51%	1.28%	-73.48%	0.31%
自基金合同 生效起至今	-26.54%	1.58%	40.87%	1.28%	-67.41%	0.30%

浙商智选经济动能混合 C

阶段	净值增长率①	净值增长率 标准差②	业绩比较基 准收益率③	业绩比较基 准收益率标 准差④	①-③	②-④
过去三个月	-6.34%	1.80%	1.00%	1.40%	-7.34%	0.40%
过去六个月	-7.35%	1.90%	0.63%	1.45%	-7.98%	0.45%
过去一年	14.35%	1.95%	39.09%	1.44%	-24.74%	0.51%
过去三年	-4.46%	1.56%	46.58%	1.39%	-51.04%	0.17%
过去五年	-24.50%	1.59%	50.51%	1.28%	-75.01%	0.31%
自基金合同 生效起至今	-28.04%	1.58%	40.87%	1.28%	-68.91%	0.30%

注：本基金的业绩比较基准为：中证新型基础设施建设主题指数收益率×75%+恒生指数收益×5%+上证国债指数收益率×20%

3.2.2 自基金合同生效以来基金累计净值增长率变动及其与同期业绩比较基准收益率变动的比较

浙商智选经济动能混合A累计净值增长率与同期业绩比较基准收益率的历史走势对比图

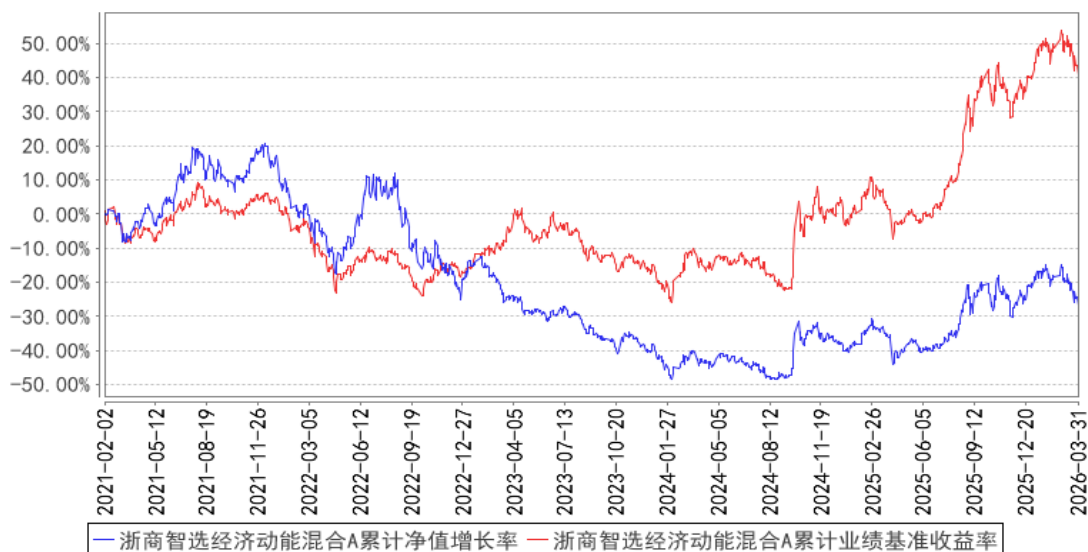

浙商智选经济动能混合C累计净值增长率与同期业绩比较基准收益率的历史走势对比图

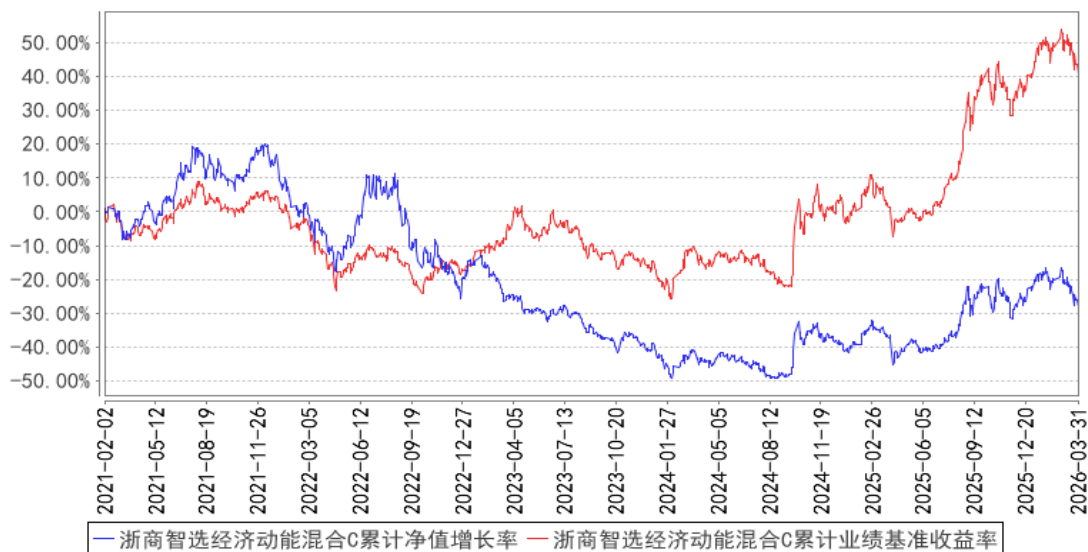

注：1、本基金基金合同生效日为 2021 年 2 月 2 日，基金合同生效日至本报告期末，本基金生效时间已满一年。

2、本基金建仓期为 6 个月，建仓期结束时各项资产配置比例应符合基金合同约定。

§4 管理人报告

4.1 基金经理（或基金经理小组）简介

姓名	职务	任本基金的基金经理期限		证券从业年限	说明
		任职日期	离任日期		
白玉	本基金的基金经	2021 年 7 月 14 日	-	20 年	白玉女士，英国雷丁大学国际证券、投资和银行学硕士，历任北京兴华会计师

	理，公司智能权益投资部基金经理				事务所审计助理、万家基金管理有限公司研究员。
柴明	本基金的基金经理，公司智能权益投资部基金经理	2022 年 3 月 24 日	-	8 年	柴明先生，上海交通大学化学工程硕士，历任东兴证券研究所分析师、国金证券研究所分析师。

注：（1）此处的任职日期和离任日期均指公司决定生效之日，首任基金经理的任职日期为基金合同生效日。

（2）证券从业的含义遵从行业协会《证券业从业人员资格管理办法》的相关规定。

4.1.1 期末兼任私募资产管理计划投资经理的基金经理同时管理的产品情况

本报告期本基金不存在基金经理兼任私募资产管理计划投资经理的情况。

4.2 管理人对报告期内本基金运作合规守信情况的说明

本基金管理人在本报告期内严格遵守《中华人民共和国证券投资基金法》及其他相关法律法规、证监会规定和本基金合同的约定，本着诚实信用、勤勉尽责的原则管理和运用基金资产，在严格控制风险的基础上，为基金份额持有人谋求最大利益，无损害基金持有人利益的行为。本基金无重大违法、违规行为，本基金投资组合符合有关法规及基金合同的约定。

4.3 公平交易专项说明

4.3.1 公平交易制度的执行情况

为了规范公平交易行为，保护投资者合法权益，根据《中华人民共和国证券投资基金法》、《证券投资基金管理公司管理办法》、《证券投资基金管理公司公平交易制度指导意见》等法律法规规定，本公司制定了相应的公平交易制度。在投资决策层面，本公司实行投资决策委员会领导下的投资组合经理负责制，对不同类别的投资组合分别管理、独立决策；在交易层面，实行集中交易制度，建立了公平的交易分配制度，确保各投资组合享有公平的交易执行机会，严禁在不同投资组合之间进行利益输送；在监控和评估层面，本公司监察风控部将每日审查当天的投资交易，对不同投资组合在交易所公开竞价交易中同日同向交易的交易时机和交易价差进行监控，同时对不同投资组合临近交易日的同向交易和反向交易的交易时机和交易价差进行分析。

本报告期内，本基金未发生违反公平交易制度的行为。

4.3.2 异常交易行为的专项说明

本报告期内未发现异常交易行为。

公司旗下管理的各投资组合在交易所公开竞价同日反向交易的控制方面，未出现成交较少的单边交易量超过该证券当日成交量 5% 的情况，亦未受到监管机构的相关调查。

4.4 报告期内基金的投资策略和运作分析

我们股票的投资策略为根据产业所处生命周期（决定赔率）、景气度变化（决定胜率）来筛选行业，在筛选出的行业内进行深入研究、择股。一季度我们将科技持仓做了一定程度优化，重点增加了国产算力、PCB 产业链及海外算力的持仓，同时，择机增加了部分新能源上游持仓。

站在当前时点，我们看好的环节包括 AI 算力、机器人、新能源&智能驾驶等环节。具体环节分析如下：

AI 算力及应用：

海外 AI 应用商业化变现模式逐渐跑通，tokens 调用量呈指数级提升，部分 AI 应用已经进入良性的商业自循环。随着 AI 应用需求提升，AI 相关数据及算力需求也随之提升，该现象在部分上市公司的订单和业绩上也有较好反馈。因此，我们看好 AI 算力及数据中心相关板块的投资前景。

机器人可能会成为第二个类似于新能源的板块，因为：

1、行业空间足够大：乐观展望未来户均 1 台机器人，则全球需求为 20 亿台，单价按照 10 万元计算，对应 200 万亿市场空间；即使打 0.1 折也有 2 万亿，放量的关键在于机器人可以为人类提供何种程度的服务。

2、行业处早期阶段：类似于 19 年之前的新能源车，待产品拐点出现后有望诞生万亿市值的公司。

新能源车+智能驾驶：

与光伏、风电不同，新能源车+智能驾驶已经进入行业的良性自循环，份额会不断提升，对政策支持的依赖越来越低。虽然汽车总销量增速不高，但会有持续的结构行情，分析如下：

首先，我们看好直接受益于智驾的整车环节：

1、增速有保证：依托电动化、智能化优势，中国车企正在迅速的对合资车形成替代，并逐步走向海外。

2、智能化&电动化竞争格局逐步清晰：里边谁能走出来已经有初步的判断。而且未来部分标的的优势有机会进一步扩大。

其次，我们看好仍有较大国产替代空间的零部件，比如座椅、车灯、壁垒较高的安全部件

等。

第三，看好锂电产业链，储能加速了产业链过剩产能的消化速度，资本开支拐点已经出现，产业链再次迎来供需趋紧的拐点。

中长期看，中国汽车产业链将会由国内巨头成长为国际巨头，值得重点布局。

新能源发电：

上半年光伏装机量比预期强，下半年需求也呈现一定韧性，在国家“反内卷”号召下，各环节主动减产，行业逐渐迎来底部。

风电抢装效应弱于光伏，一季度排产普遍较好，部分迎来经营反转的环节值得布局。

整体上，我们继续看好以 AI 和新能源为代表新质生产力的发展空间。

AI 产业链处于大产业赛道爆发的起步阶段，成长空间大，增速取决于产品成熟度，产品拐点出现后可能会出现“指数级”的快速增长。

新能源过去几年虽然经历了“爆发式”增长，就其渗透率而言，仍有较大成长空间，增速虽然趋缓但仍高于大部分传统行业。尤其在储能大爆发的背景下，过剩产能消化提速，产业链已再次到达供需趋紧的拐点。

4.5 报告期内基金的业绩表现

截至本报告期末浙商智选经济动能混合 A 基金份额净值为 0.7346 元，本报告期基金份额净值增长率为-6.25%；截至本报告期末浙商智选经济动能混合 C 基金份额净值为 0.7196 元，本报告期基金份额净值增长率为-6.34%；同期业绩比较基准收益率为 1.00%。

4.6 报告期内基金持有人数或基金资产净值预警说明

本报告期内不存在对本基金持有人数或基金资产净值预警的情形。

§5 投资组合报告

5.1 报告期末基金资产组合情况

序号	项目	金额（元）	占基金总资产的比例（%）
1	权益投资	189,045,798.26	87.04
	其中：股票	189,045,798.26	87.04
2	基金投资	-	-
3	固定收益投资	-	-
	其中：债券	-	-
	资产支持证券	-	-
4	贵金属投资	-	-

5	金融衍生品投资	-	-
6	买入返售金融资产	-	-
	其中：买断式回购的买入返售金融资产	-	-
7	银行存款和结算备付金合计	18,360,618.65	8.45
8	其他资产	9,799,667.33	4.51
9	合计	217,206,084.24	100.00

5.2 报告期末按行业分类的股票投资组合

5.2.1 报告期末按行业分类的境内股票投资组合

代码	行业类别	公允价值（元）	占基金资产净值比例（%）
A	农、林、牧、渔业	-	-
B	采矿业	574,992.00	0.27
C	制造业	145,132,792.40	67.24
D	电力、热力、燃气及水生产和供应业	-	-
E	建筑业	-	-
F	批发和零售业	-	-
G	交通运输、仓储和邮政业	21,739.80	0.01
H	住宿和餐饮业	-	-
I	信息传输、软件和信息技术服务业	43,040,377.20	19.94
J	金融业	-	-
K	房地产业	-	-
L	租赁和商务服务业	-	-
M	科学研究和技术服务业	275,896.86	0.13
N	水利、环境和公共设施管理业	-	-
O	居民服务、修理和其他服务业	-	-
P	教育	-	-
Q	卫生和社会工作	-	-
R	文化、体育和娱乐业	-	-
S	综合	-	-
	合计	189,045,798.26	87.59

5.2.2 报告期末按行业分类的港股通投资股票投资组合

5.3 期末按公允价值占基金资产净值比例大小排序的股票投资明细

5.3.1 报告期末按公允价值占基金资产净值比例大小排序的前十名股票投资明细

序号	股票代码	股票名称	数量（股）	公允价值（元）	占基金资产净值比例（%）
1	688256	寒武纪	10,157	9,984,331.00	4.63

2	300308	中际旭创	15,000	8,541,150.00	3.96
3	301607	富特科技	187,000	8,256,050.00	3.83
4	300442	润泽科技	97,700	7,894,160.00	3.66
5	600183	生益科技	133,800	7,247,946.00	3.36
6	002080	中材科技	183,600	7,209,972.00	3.34
7	300502	新易盛	15,700	6,952,588.00	3.22
8	603799	华友钴业	92,800	5,450,144.00	2.53
9	300870	欧陆通	21,500	5,228,370.00	2.42
10	300383	光环新网	300,700	5,147,984.00	2.39

5.4 报告期末按债券品种分类的债券投资组合

本基金本报告期末未持有债券。

5.5 报告期末按公允价值占基金资产净值比例大小排序的前五名债券投资明细

本基金本报告期末未持有债券。

5.6 报告期末按公允价值占基金资产净值比例大小排序的前十名资产支持证券投资 明细

本基金本报告期末未持有资产支持证券。

5.7 报告期末按公允价值占基金资产净值比例大小排序的前五名贵金属投资明细

本基金本报告期末未持有贵金属。

5.8 报告期末按公允价值占基金资产净值比例大小排序的前五名权证投资明细

本基金本报告期末未持有权证。

5.9 报告期末本基金投资的股指期货交易情况说明

5.9.1 报告期末本基金投资的股指期货持仓和损益明细

本报告期末本基金未持有股指期货。

5.9.2 本基金投资股指期货的投资政策

本基金本报告期末投资股指期货。

5.10 报告期末本基金投资的国债期货交易情况说明

5.10.1 本期国债期货投资政策

本基金本报告期末投资国债期货。

5.10.2 报告期末本基金投资的国债期货持仓和损益明细

本基金本报告期末未投资国债期货。

5.10.3 本期国债期货投资评价

本基金本报告期末未投资国债期货。

5.11 投资组合报告附注

5.11.1 本基金投资的前十名证券的发行主体本期是否出现被监管部门立案调查，或在报告编制日前一年内受到公开谴责、处罚的情形

报告期内本基金投资的前十名证券的发行主体不存在被监管部门立案调查或在报告编制日前一年内受到公开谴责、处罚的情况。

5.11.2 基金投资的前十名股票是否超出基金合同规定的备选股票库

本基金投资的前十名股票没有超出基金合同规定的备选股票库。

5.11.3 其他资产构成

序号	名称	金额（元）
1	存出保证金	400,860.58
2	应收证券清算款	9,189,844.24
3	应收股利	-
4	应收利息	-
5	应收申购款	208,962.51
6	其他应收款	-
7	其他	-
8	合计	9,799,667.33

5.11.4 报告期末持有的处于转股期的可转换债券明细

本基金本报告期末未持有处于转股期的可转换债券。

5.11.5 报告期末前十名股票中存在流通受限情况的说明

本基金本报告期末前十名股票中不存在流通受限的情况。

5.11.6 投资组合报告附注的其他文字描述部分

因四舍五入原因，投资组合报告中市值占资产或净值比例的分项之和与合计可能存在尾差。

§6 开放式基金份额变动

单位：份

项目	浙商智选经济动能混合 A	浙商智选经济动能混合 C
----	--------------	--------------

报告期期初基金份额总额	48,378,050.78	284,784,994.82
报告期期间基金总申购份额	789,037.22	8,968,283.05
减:报告期期间基金总赎回份额	5,782,263.56	38,097,993.79
报告期期间基金拆分变动份额(份额减少以“-”填列)	-	-
报告期期末基金份额总额	43,384,824.44	255,655,284.08

§7 基金管理人运用固有资金投资本基金情况

7.1 基金管理人持有本基金份额变动情况

本基金本报告期无基金管理人持有本基金份额变动的情况。

7.2 基金管理人运用固有资金投资本基金交易明细

本基金本报告期无基金管理人运用固有资金投资本基金的情况。

§8 影响投资者决策的其他重要信息

8.1 报告期内单一投资者持有基金份额比例达到或超过 20%的情况

投资者类别	报告期内持有基金份额变化情况				报告期末持有基金情况	
	序号	持有基金份额比例达到或者超过 20%的时间区间	期初份额	申购份额	赎回份额	持有份额
产品特有风险						
<p>(1) 赎回申请延期办理的风险 机构投资者大额赎回时易构成本基金发生巨额赎回，中小投资者可能面临小额赎回申请也需要与机构投资者按同比例部分延期办理的风险。</p> <p>(2) 基金净值大幅波动的风险 机构投资者大额赎回时，基金管理人进行基金财产变现可能会对基金资产净值造成较大波动。</p> <p>(3) 提前终止基金合同的风险 机构投资者赎回后，可能出现基金资产净值低于 5,000 万元的情形，若连续六十个工作日出现基金资产净值低于 5,000 万元情形的，基金管理人可能提前终止基金合同，基金财产将进行清算。</p> <p>(4) 基金规模过小导致的风险 机构投资者赎回后，可能导致基金规模过小。基金可能会面临投资银行间债券、交易所债券时交易困难的情形。</p>						

注：本基金本报告期内不存在单一投资者持有基金份额比例达到或超过 20%的情况。

§9 备查文件目录

9.1 备查文件目录

- 1、中国证监会批准浙商智选经济动能混合型证券投资基金设立的相关文件；
- 2、《浙商智选经济动能混合型证券投资基金招募说明书》；
- 3、《浙商智选经济动能混合型证券投资基金基金合同》；
- 4、《浙商智选经济动能混合型证券投资基金托管协议》；
- 5、基金管理人业务资格批件和营业执照；
- 6、报告期内基金管理人在规定报刊上披露的各项公告；
- 7、中国证监会要求的其他文件。

9.2 存放地点

上海市浦东新区陆家嘴西路 99 号万向大厦 11 楼及 12 楼

9.3 查阅方式

投资者可于本基金管理人办公时间预约查阅，或登录基金管理人网站 www.zsfund.com 查阅，还可拨打基金管理人客户服务中心电话：400-067-9908/021-60359000 查询相关信息。

浙商基金管理有限公司

2026 年 4 月 17 日