

银河上证国有企业红利交易型开放式指数
证券投资基金发起式联接基金
2026 年第 1 季度报告

2026 年 3 月 31 日

基金管理人：银河基金管理有限公司

基金托管人：广发证券股份有限公司

报告送出日期：2026 年 4 月 21 日

§ 1 重要提示

基金管理人的董事会及董事保证本报告所载资料不存在虚假记载、误导性陈述或重大遗漏，并对其内容的真实性、准确性和完整性承担个别及连带责任。

基金托管人广发证券股份有限公司根据本基金合同规定，于 2026 年 4 月 16 日复核了本报告中的财务指标、净值表现和投资组合报告等内容，保证复核内容不存在虚假记载、误导性陈述或者重大遗漏。

基金管理人承诺以诚实信用、勤勉尽责的原则管理和运用基金资产，但不保证基金一定盈利。

基金的过往业绩并不代表其未来表现。投资有风险，投资者在作出投资决策前应仔细阅读本基金的招募说明书。

本报告中财务资料未经审计。

本报告期自 2026 年 01 月 01 日起至 03 月 31 日止。

§2 基金产品概况

2.1 基金基本情况

基金简称	银河上证国有企业红利 ETF 发起式联接
基金主代码	023162
基金运作方式	契约型开放式
基金合同生效日	2025 年 1 月 21 日
报告期末基金份额总额	12,350,973.80 份
投资目标	通过主要投资于目标 ETF，紧密跟踪标的指数，追求跟踪偏离度和跟踪误差的最小化。
投资策略	本基金以目标 ETF 作为其主要投资标的，本基金主要通过交易所买卖或申购赎回的方式投资于目标 ETF。根据投资者申购、赎回的现金流情况，综合目标 ETF 的流动性、折溢价率、标的指数成份股流动性等因素分析，对投资组合进行监控和调整，密切跟踪标的指数。基金也可通过买入标的指数成份股、备选成份股来跟踪标的指数，或通过买入标的指数成份股、备选成份股的方式申购目标 ETF。对于出现市场流动性不足等情况，导致基金无法获得足够数量的股票时，基金管理人有权通过投资非成份股等进行适当的替代。本基金投资策略还包括债券投资策略、股指期货投资策略、存托凭证投资策略等。
业绩比较基准	上证国有企业红利指数收益率×95%+银行活期存款利率（税后）×5%
风险收益特征	本基金为目标 ETF 的联接基金，目标 ETF 为股票型指数基金，因此本基金的预期收益及预期风险水平理论上高

	于混合型基金、债券型基金和货币市场基金。 本基金主要通过投资于目标 ETF 跟踪标的指数表现，具有与标的指数以及标的指数所代表的证券市场相似的风险收益特征。	
基金管理人	银河基金管理有限公司	
基金托管人	广发证券股份有限公司	
下属分级基金的基金简称	银河上证国有企业红利 ETF 发起式联接 A	银河上证国有企业红利 ETF 发起式联接 C
下属分级基金的交易代码	023162	023163
报告期末下属分级基金的份额总额	9,683,024.46 份	2,667,949.34 份

2.1.1 目标基金基本情况

基金名称	银河上证国有企业红利交易型开放式指数证券投资基金
基金主代码	530880
基金运作方式	交易型开放式
基金合同生效日	2024 年 10 月 30 日
基金份额上市的证券交易所	上海证券交易所
上市日期	2024 年 11 月 12 日
基金管理人名称	银河基金管理有限公司
基金托管人名称	广发证券股份有限公司

2.1.2 目标基金产品说明

投资目标	紧密跟踪标的指数，追求跟踪偏离度和跟踪误差最小化。本基金力争日均跟踪偏离度的绝对值不超过 0.2%，年跟踪误差不超过 2%。
投资策略	本基金采用被动式指数投资策略，原则上采取以完全复制为目标的指数跟踪方法，按照成份股在标的指数中的基准权重构建股票投资组合。并原则上根据标的指数成份股及其权重的变动而进行相应调整。但因特殊情况（如成份股长期停牌、成份股发生变更、成份股权重由于自由流通量发生变化、成份股公司行为、市场流动性不足等）导致本基金管理人无法按照标的指数构成及权重进行同步调整时，基金管理人将在拟替代成份股内选取替代成份股进行替代投资，并对投资组合进行优化，尽量降低跟踪误差。力争控制本基金的净值增长率与业绩比较基准之间的日均跟踪偏离度的绝对值不超过 0.2%，年跟踪误差不超过 2%。本基金投资策略还包括债券投资策略、股指期货投资策略、存托凭证投资策略。
业绩比较基准	上证国有企业红利指数收益率
风险收益特征	本基金为股票型基金，预期风险和预期收益高于混合型基金、债券型基金及货币市场基金。 本基金为指数型基金，主要采用完全复制法跟踪标的指数的表现，具有与标的指数、以及标的指数所代表的股票市场相似的风险收益特征。

§3 主要财务指标和基金净值表现

3.1 主要财务指标

单位：人民币元

主要财务指标	报告期（2026 年 1 月 1 日-2026 年 3 月 31 日）	
	银河上证国有企业红利 ETF 发起式联接 A	银河上证国有企业红利 ETF 发起式联接 C
1. 本期已实现收益	131,303.87	29,707.40
2. 本期利润	489,812.20	169,120.25
3. 加权平均基金份额本期利润	0.0512	0.0668
4. 期末基金资产净值	10,484,882.85	2,878,632.58
5. 期末基金份额净值	1.0828	1.0790

注：1、本期已实现收益是指基金本期利息收入、投资收益、其他收入（不含公允价值变动收益）扣除相关费用和信用减值损失后的余额，本期利润为本期已实现收益加上本期公允价值变动收益。

2、所述基金业绩指标不包括持有人认购或交易基金的各项费用，计入费用后实际收益水平要低于所列数字。

3.2 基金净值表现

3.2.1 基金份额净值增长率及其与同期业绩比较基准收益率的比较

银河上证国有企业红利 ETF 发起式联接 A

阶段	净值增长率①	净值增长率标准差②	业绩比较基准收益率③	业绩比较基准收益率标准差④	①-③	②-④
过去三个月	5.01%	1.15%	4.87%	1.19%	0.14%	-0.04%
过去六个月	7.15%	0.93%	7.05%	0.96%	0.10%	-0.03%
过去一年	7.31%	0.88%	4.19%	0.92%	3.12%	-0.04%
自基金合同生效起至今	8.58%	0.82%	5.09%	0.88%	3.49%	-0.06%

银河上证国有企业红利 ETF 发起式联接 C

阶段	净值增长率①	净值增长率标准差②	业绩比较基准收益率③	业绩比较基准收益率标准差④	①-③	②-④
过去三个月	4.95%	1.15%	4.87%	1.19%	0.08%	-0.04%
过去六个月	7.00%	0.93%	7.05%	0.96%	-0.05%	-0.03%
过去一年	7.00%	0.88%	4.19%	0.92%	2.81%	-0.04%
自基金合同生效起至今	8.20%	0.82%	5.09%	0.88%	3.11%	-0.06%

生效起至今						
-------	--	--	--	--	--	--

注：1、本基金的业绩比较基准为：上证国有企业红利指数收益率×95%+银行活期存款利率（税后）×5%。

2、本基金合同于 2025 年 1 月 21 日生效。

3.2.2 自基金合同生效以来基金累计净值增长率变动及其与同期业绩比较基准收益率变动的比较

银河上证国有企业红利ETF发起式联接A累计净值增长率与同期业绩比较基准收益率的历史走势对比图

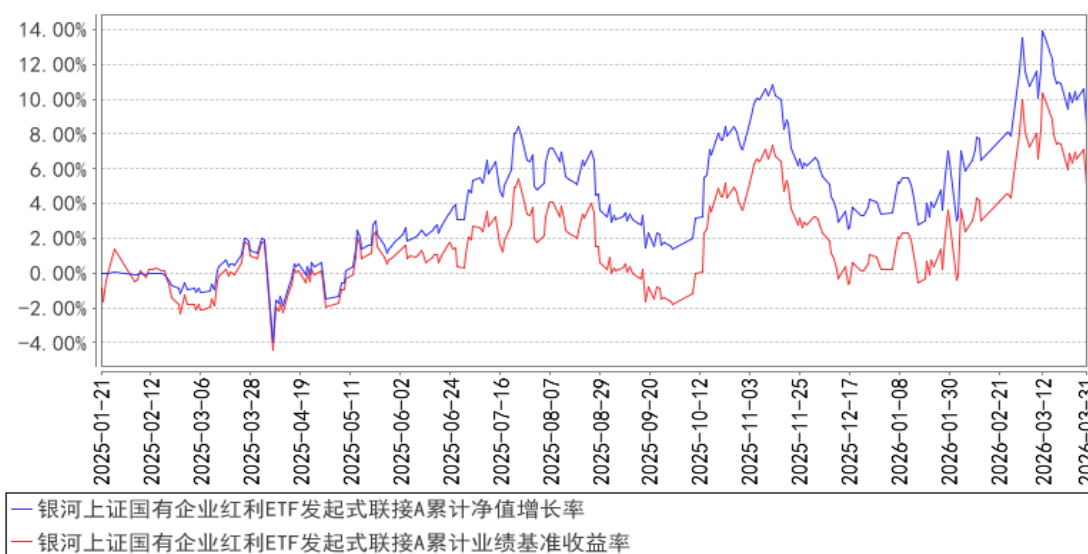

银河上证国有企业红利ETF发起式联接C累计净值增长率与同期业绩比较基准收益率的历史走势对比图

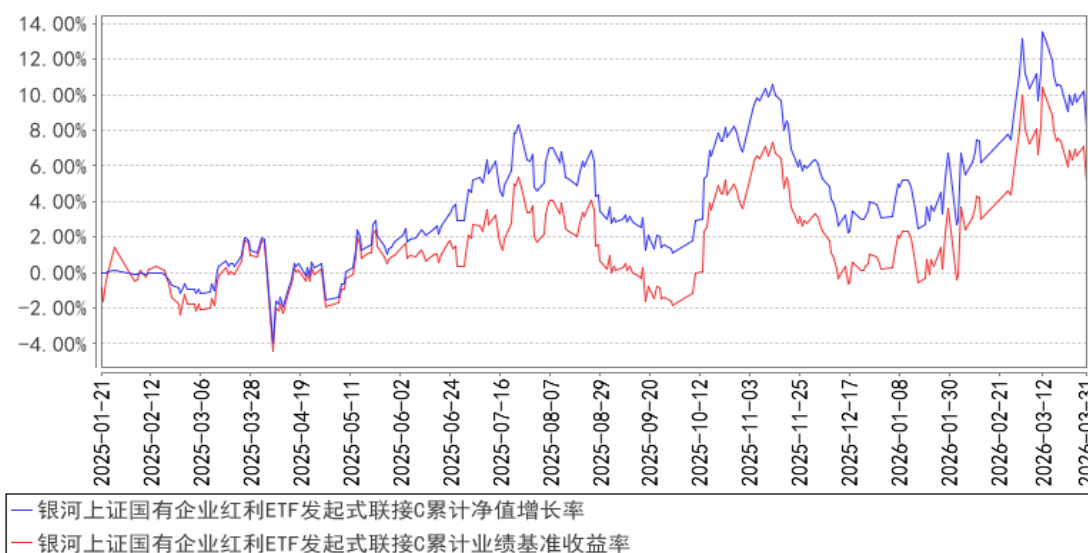

注：按基金合同规定，基金管理人应当自基金合同生效之日起六个月内使基金的投资组合比例符合基金合同的约定。截至建仓期结束时，本基金各项资产配置比例符合合同约定。

3.3 其他指标

无。

§4 管理人报告

4.1 基金经理（或基金经理小组）简介

姓名	职务	任本基金的基金经理期限		证券从业年限	说明
		任职日期	离任日期		
黄栋	本基金的基金经理	2025 年 1 月 21 日	-	20 年	硕士研究生学历，CFA，20 年证券行业从业经历。曾先后就职于东方证券股份有限公司、工银瑞信基金管理有限公司、上投摩根基金管理有限公司、金鹰基金管理有限公司、人保资产管理有限公司，从事研究、投资相关工作。2021 年 10 月加入银河基金管理有限公司，现担任量化与 FOF 投资部副总监（主持工作）、基金经理。2022 年 1 月起担任银河沪深 300 指数增强型发起式证券投资基金基金经理，2023 年 10 月至 2025 年 6 月担任银河君尚灵活配置混合型证券投资基金基金经理，2023 年 11 月起担任银河定投宝中证腾讯济安价值 100A 股指数型发起式证券投资基金基金经理，2024 年 5 月起担任银河中证机器人指数发起式证券投资基金基金经理，2024 年 7 月起担任银河中证红利低波动 100 指数证券投资基金、银河中证沪港深高股息指数型证券投资基金（LOF）基金经理，2024 年 10 月起担任银河中证通信设备主题指数发起式证券投资基金、银河上证国有企业红利交易型开放式指数证券投资基金基金经理，2025 年 1 月起担任银河上证国有企业红利交易型开放式指数证券投资基金发起式联接基金基金经理，2025 年 3 月起担任银河中证 A500 交易型开放式指数证券投资基金基金经理，2025 年 6 月起担任银河中证 A500 交易型开放式指数证券投资基金联接基金基金经理。

注：1、上表中任职日期为公司作出决定之日。

2、证券从业年限按其从事证券相关行业的从业经历累计年限计算。

4.1.1 期末兼任私募资产管理计划投资经理的基金经理同时管理的产品情况

本基金的基金经理均未兼任私募资产管理计划的投资经理。

4.2 管理人对报告期内本基金运作合规守信情况的说明

本报告期内，本基金管理人严格遵守《证券法》、《证券投资基金法》、《基金合同》和其他有关法律法规的规定，本着“诚实信用、勤奋律己、创新图强”的原则管理和运用基金资产，在合法合规的前提下谋求基金资产的保值和增值，努力实现基金份额持有人的利益，无损害基金份额持有人利益的行为，基金投资范围、投资比例及投资组合符合有关法规及基金合同的规定。

随业务的发展和规模的扩大，本基金管理人将继续秉承“诚信稳健、勤奋律己、创新图强”的理念，严格遵守《证券法》、《证券投资基金法》等法律法规的规定，进一步加强风险管理和完善内部控制体系，为基金份额持有人谋求长期稳定的回报。

4.3 公平交易专项说明

4.3.1 公平交易制度的执行情况

本报告期内，公司旗下管理的所有投资组合严格执行相关法律法规及公司制度，在授权管理、研究分析、投资决策、交易执行、行为监控等方面对公平交易制度予以落实，确保公平对待不同投资组合。同时，公司针对不同投资组合的整体收益率差异以及分投资类别（股票、债券）的收益率差异进行了分析。

针对同向交易部分，本报告期内，公司对旗下管理的所有投资组合（完全复制的指数基金除外），连续四个季度期间内、不同时间窗下（日内、3日内、5日内）公开竞价交易的证券进行了价差分析，并针对溢价金额、占优比情况及显著性检验结果进行了梳理和分析，未发现重大异常情况。

针对反向交易部分，公司对旗下不同投资组合临近日的反向交易（包括股票和债券）的交易时间、交易价格进行了梳理和分析，未发现重大异常情况。本报告期内，不存在所有投资组合参与的交易所公开竞价同日反向交易成交较少的单边成交量超过该证券当日成交量的 5%的情况（完全复制的指数基金除外）。

对于以公司名义进行的一级市场申购等交易，由各投资组合经理均严格按照制度规定，事前确定好申购价格和数量，按照价格优先、比例分配的原则对获配额度进行分配。

4.3.2 异常交易行为的专项说明

本报告期内，未发现本基金与其它投资组合之间有可能导致不公平交易和利益输送的异常交易。

4.4 报告期内基金的投资策略和运作分析

2026 年第一季度，A 股市场在年初延续震荡上行后，受地缘事件冲击转入宽幅波动，风格再平衡特征明显。开年阶段，市场在春季行情驱动下走强，商业航天、AI 应用以及有色等板块表现亮眼。随着 2 月底中东地缘冲突骤然升级，A 股市场整体呈现宽幅震荡格局，前期涨幅较大的科

技成长板块在季末承压，红利资产以及受益于涨价的周期品获得了资金的阶段性再关注，市场风格从成长“一枝独秀”进一步向均衡配置倾斜。

面对一季度的市场波动加剧，红利风格表现持续回暖，银河上证国企红利 ETF 联接基金展现出良好的适应性与防御性，2026 年第一季度实现上涨约 5%。宏观层面，中长期看，国债收益率近期持续在 1.85% 震荡，且长周期下行趋势不改。政策层面，新“国九条”奠定基调，鼓励市值管理、并购重组、分红回购，政策将长期利好大盘价值、红利类以及央国企板块的基本面改善。在无风险利率下行环境中，红利资产因其稳定的现金流和高股息特征，其中长期绝对收益配置价值以及稳健收益的特征表现仍值得重点关注。

展望 2026 年第二季度，A 股市场在经过一季度的震荡调整与风格再平衡后，有望在国内政策支持与外部环境演变的交织中延续结构性机遇。国内方面，“十五五”开局之年的政策效应有望逐步释放，将为经济增长注入持续动力。海外方面，尽管地缘政治因素可能带来阶段性扰动，但全球流动性环境整体仍偏温和。在此环境下，凭借清晰的产业趋势与相对充裕的市场流动性，A 股大概率处于“下有托底、上有空间”的良好环境，结构性投资机会有望持续展开。在配置上，可延续双线布局的思路：一方面，积极把握人工智能、高端制造等科技成长主线中业绩兑现度高、产业趋势明确的方向；另一方面，关注那些估值合理、具备持续高分红能力的红利资产，以及可能受益于供给格局优化与全球需求复苏的周期品，以此构建兼具成长潜力与防御价值的投资组合。

4.5 报告期内基金的业绩表现

截至本报告期末银河上证国有企业红利 ETF 发起式联接 A 的基金份额净值为 1.0828 元，本报告期基金份额净值增长率为 5.01%，同期业绩比较基准收益率为 4.87%；截至本报告期末银河上证国有企业红利 ETF 发起式联接 C 的基金份额净值为 1.0790 元，本报告期基金份额净值增长率为 4.95%，同期业绩比较基准收益率为 4.87%。

4.6 报告期内基金持有人数或基金资产净值预警说明

无。

§5 投资组合报告

5.1 报告期末基金资产组合情况

序号	项目	金额（元）	占基金总资产的比例（%）
1	权益投资	-	-
	其中：股票	-	-
2	基金投资	12,504,542.00	89.77
3	固定收益投资	-	-
	其中：债券	-	-

	资产支持证券	-	-
4	贵金属投资	-	-
5	金融衍生品投资	-	-
6	买入返售金融资产	-	-
	其中：买断式回购的买入返售金融资产	-	-
7	银行存款和结算备付金合计	870,784.40	6.25
8	其他资产	553,554.07	3.97
9	合计	13,928,880.47	100.00

5.2 报告期末按行业分类的股票投资组合

5.2.1 报告期末按行业分类的境内股票投资组合

本基金本报告期末未持有股票。

5.2.2 报告期末按行业分类的港股通投资股票投资组合

本基金本报告期末未持有港股通股票。

5.3 期末按公允价值占基金资产净值比例大小排序的股票投资明细

5.3.1 报告期末按公允价值占基金资产净值比例大小排序的前十名股票投资明细

本基金本报告期末未持有股票。

5.4 报告期末按债券品种分类的债券投资组合

本基金本报告期末未持有债券。

5.5 报告期末按公允价值占基金资产净值比例大小排序的前五名债券投资明细

本基金本报告期末未持有债券。

5.6 报告期末按公允价值占基金资产净值比例大小排序的前十名资产支持证券投资明细

本基金本报告期末未持有资产支持证券。

5.7 报告期末按公允价值占基金资产净值比例大小排序的前五名贵金属投资明细

本基金本报告期末未持有贵金属。

5.8 报告期末按公允价值占基金资产净值比例大小排序的前五名权证投资明细

本基金本报告期末未持有权证。

5.9 报告期末按公允价值占基金资产净值比例大小排序的前十名基金投资明细

序号	基金名称	基金类型	运作方式	管理人	公允价值（元）	占基金资产净值比例（%）
1	银河上证国有企业	股票型	交易型开放式(ETF)	银河基金管理有限	12,504,542.00	93.57

	红利交易型开放式指数证券投资基金			公司		
--	------------------	--	--	----	--	--

5.10 报告期末本基金投资的股指期货交易情况说明

5.10.1 报告期末本基金投资的股指期货持仓和损益明细

本基金本报告期末未持有股指期货。

5.10.2 本基金投资股指期货的投资政策

本基金本报告期末未持有股指期货。

5.11 报告期末本基金投资的国债期货交易情况说明

5.11.1 本期国债期货投资政策

本基金本报告期内未投资国债期货。

5.11.2 报告期末本基金投资的国债期货持仓和损益明细

本基金本报告期内未投资国债期货。

5.11.3 本期国债期货投资评价

本基金本报告期内未投资国债期货。

5.12 投资组合报告附注

5.12.1 本基金投资的前十名证券的发行主体本期是否出现被监管部门立案调查，或在报告编制日前一年内受到公开谴责、处罚的情形

报告期内本基金投资的前十名证券的发行主体没有出现被监管部门立案调查或在报告编制日前一年内受到公开谴责、处罚的情形。

5.12.2 基金投资的前十名股票是否超出基金合同规定的备选股票库

报告期内本基金投资的前十名股票中没有在基金合同规定备选股票库之外的股票。

5.12.3 其他资产构成

序号	名称	金额（元）
1	存出保证金	8,574.62
2	应收证券清算款	-
3	应收股利	-
4	应收利息	-
5	应收申购款	544,979.45
6	其他应收款	-
7	其他	-
8	合计	553,554.07

5.12.4 报告期末持有的处于转股期的可转换债券明细

本基金本报告期末未持有处于转股期的可转换债券。

5.12.5 报告期末前十名股票中存在流通受限情况的说明

本基金本报告期末前十名股票中不存在流通受限的情况。

5.12.6 投资组合报告附注的其他文字描述部分

因四舍五入原因，投资组合报告中市值占净值比例的分项之和与合计可能存在尾差。

§6 开放式基金份额变动

单位：份

项目	银河上证国有企业红利 ETF 发起式联接 A	银河上证国有企业红利 ETF 发起式联接 C
报告期期初基金份额总额	9,267,841.54	3,386,487.30
报告期期间基金总申购份额	1,198,510.69	4,716,766.77
减：报告期期间基金总赎回份额	783,327.77	5,435,304.73
报告期期间基金拆分变动份额（份额减少以“-”填列）	-	-
报告期期末基金份额总额	9,683,024.46	2,667,949.34

注：总申购份额含红利再投、转换入份额，总赎回份额含转换出份额。

§7 基金管理人运用固有资金投资本基金情况

7.1 基金管理人持有本基金份额变动情况

单位：份

项目	银河上证国有企业红利 ETF 发起式联接 A	银河上证国有企业红利 ETF 发起式联接 C
报告期期初管理人持有的本基金份额	9,000,720.08	1,000,080.00
报告期期间买入/申购总份额	-	-
报告期期间卖出/赎回总份额	-	-
报告期期末管理人持有的本基金份额	9,000,720.08	1,000,080.00
报告期期末持有的本基金份额占基金总份额比例（%）	92.95	37.48

注：1、基金管理人运用固有资金投资本基金费率按本基金招募说明书公布的费率执行。

2、报告期末持有的本基金份额占基金总份额比例，比例的分母分别采用各自级别的份额总额计算。

7.2 基金管理人运用固有资金投资本基金交易明细

本报告期基金管理人未发生运用固有资金投资本基金的交易。

§8 报告期末发起式基金发起资金持有份额情况

项目	持有份额总数	持有份额占基金总份额比例(%)	发起份额总数	发起份额占基金总份额比例(%)	发起份额承诺持有期限
基金管理人 自有资金	10,000,800.08	80.97	10,000,800.08	80.97	自基金合同生效之日起不少于3年
基金管理人 高级管理人员	-	-	-	-	-
基金经理等 人员	-	-	-	-	-
基金管理人 股东	-	-	-	-	-
其他	-	-	-	-	-
合计	10,000,800.08	80.97	10,000,800.08	80.97	自基金合同生效之日起不少于3年

§9 影响投资者决策的其他重要信息

9.1 报告期内单一投资者持有基金份额比例达到或超过 20%的情况

投资者类别	报告期内持有基金份额变化情况				报告期末持有基金情况		
	序号	持有基金份额比例达到或者超过 20%的时间区间	期初份额	申购份额	赎回份额	持有份额	份额占比(%)
机构	1	20260101-20260331	10,000,800.08	-	-	10,000,800.08	80.97

产品特有风险

本基金在报告期内存在单一投资者持有基金份额比例达到或者超过基金总份额 20%的情形，在市场流动性不足的情况下，如遇投资者巨额赎回或集中赎回，基金管理人可能无法以合理的价格及时变现基金资产，有可能对基金净值产生一定的影响，甚至可能引发基金的流动性风险。

9.2 影响投资者决策的其他重要信息

无。

§10 备查文件目录

10.1 备查文件目录

1、中国证监会批准设立银河上证国有企业红利交易型开放式指数证券投资基金发起式联接基金的文件

- 2、《银河上证国有企业红利交易型开放式指数证券投资基金发起式联接基金基金合同》
- 3、《银河上证国有企业红利交易型开放式指数证券投资基金发起式联接基金托管协议》
- 4、中国证监会批准设立银河基金管理有限公司的文件
- 5、银河上证国有企业红利交易型开放式指数证券投资基金发起式联接基金财务报表及报表附注
- 6、报告期内在指定报刊上披露的各项公告

10.2 存放地点

中国（上海）自由贸易试验区富城路 99 号 21-22 层

10.3 查阅方式

投资者对本报告书如有疑问，可咨询本基金管理人银河基金管理有限公司。

咨询电话：(021) 38568888 / 400-820-0860

公司网址：<http://www.cgf.cn>

银河基金管理有限公司
2026 年 4 月 21 日