

银华汇益一年持有期混合型证券投资基金 2026 年第 1 季度报告

2026 年 3 月 31 日

基金管理人：银华基金管理股份有限公司

基金托管人：上海浦东发展银行股份有限公司

报告送出日期：2026 年 4 月 21 日

§ 1 重要提示

基金管理人的董事会及董事保证本报告所载资料不存在虚假记载、误导性陈述或重大遗漏，并对其内容的真实性、准确性和完整性承担个别及连带责任。

基金托管人上海浦东发展银行股份有限公司根据本基金合同规定，于 2026 年 04 月 17 日复核了本报告中的财务指标、净值表现和投资组合报告等内容，保证复核内容不存在虚假记载、误导性陈述或者重大遗漏。

基金管理人承诺以诚实信用、勤勉尽责的原则管理和运用基金资产，但不保证基金一定盈利。

基金的过往业绩并不代表其未来表现。投资有风险，投资者在作出投资决策前应仔细阅读本基金的招募说明书。

本报告中财务资料未经审计。

本报告期自 2026 年 01 月 01 日起至 03 月 31 日止。

§ 2 基金产品概况

| | |
|------------|--|
| 基金简称 | 银华汇益一年持有期混合 |
| 基金主代码 | 008384 |
| 基金运作方式 | 契约型开放式 |
| 基金合同生效日 | 2020 年 8 月 24 日 |
| 报告期末基金份额总额 | 103,232,486.57 份 |
| 投资目标 | 本基金通过把握股票市场、债券市场的投资机会，采用较灵活的资产配置策略，力争实现基金资产的长期稳健增值。 |
| 投资策略 | <p>本基金将采用定量和定性相结合的分析方法，结合对宏观经济环境、国家经济政策、行业发展状况、股票市场风险、债券市场整体收益率曲线变化和资金供求关系等因素的定性分析，综合评价各类资产的市场趋势、预期风险收益水平和配置时机。在此基础上，本基金将积极主动地对股票、债券、金融衍生品和现金等各类金融资产的配置比例进行实时动态调整。</p> <p>本基金的投资组合比例为：股票投资比例为基金资产的 0-40%，其中投资于港股通标的股票的比例不得超过股票资产的 50%；同业存单投资比例为基金资产的 0-20%。每个交易日日终在扣除股指期货、股票期权和国债期货合约需缴纳的交易保证金后，现金或者到期日在一年以内的政府债券不低于基金资产净值的 5%，其中，现金不包括结算备付金、存出保证金和应收申购款等。</p> |
| 业绩比较基准 | 沪深 300 指数收益率×10%+恒生指数收益率（使用估值汇率调整）×5%+中债综合指数（全价）收益率×85% |

| | | |
|-----------------|---|-----------------|
| 风险收益特征 | 本基金为混合型基金，其预期收益和预期风险水平高于货币市场基金。本基金可投资香港联合交易所上市的股票，将面临港股通机制下因投资环境、投资标的、市场制度以及交易规则等差异带来的特有风险。 | |
| 基金管理人 | 银华基金管理股份有限公司 | |
| 基金托管人 | 上海浦东发展银行股份有限公司 | |
| 下属分级基金的基金简称 | 银华汇益一年持有期混合 A | 银华汇益一年持有期混合 C |
| 下属分级基金的交易代码 | 008384 | 008385 |
| 报告期末下属分级基金的份额总额 | 71,148,802.88 份 | 32,083,683.69 份 |

§ 3 主要财务指标和基金净值表现

3.1 主要财务指标

单位：人民币元

| 主要财务指标 | 报告期（2026 年 1 月 1 日 - 2026 年 3 月 31 日） | |
|-----------------|---------------------------------------|---------------|
| | 银华汇益一年持有期混合 A | 银华汇益一年持有期混合 C |
| 1. 本期已实现收益 | 661,989.03 | 18,853.88 |
| 2. 本期利润 | 491,976.70 | -78,830.21 |
| 3. 加权平均基金份额本期利润 | 0.0084 | -0.0103 |
| 4. 期末基金资产净值 | 79,795,714.27 | 35,185,093.61 |
| 5. 期末基金份额净值 | 1.1215 | 1.0967 |

注：1、本期已实现收益指基金本期利息收入、投资收益、其他收入（不含公允价值变动收益）扣除相关费用和信用减值损失后的余额，本期利润为本期已实现收益加上本期公允价值变动收益。

2、本报告中所列示的基金业绩指标不包括持有人认购或交易基金的各项费用，例如：基金的认购、申购、赎回费等，计入费用后实际收益水平要低于所列数字。

3.2 基金净值表现

3.2.1 基金份额净值增长率及其与同期业绩比较基准收益率的比较

银华汇益一年持有期混合 A

| 阶段 | 净值增长率① | 净值增长率标准差② | 业绩比较基准收益率③ | 业绩比较基准收益率标准差④ | ①-③ | ②-④ |
|-------|--------|-----------|------------|---------------|-------|--------|
| 过去三个月 | 0.76% | 0.12% | -0.39% | 0.15% | 1.15% | -0.03% |
| 过去六个月 | 1.42% | 0.10% | -0.62% | 0.15% | 2.04% | -0.05% |
| 过去一年 | 4.16% | 0.09% | 1.61% | 0.14% | 2.55% | -0.05% |
| 过去三年 | 8.19% | 0.15% | 7.44% | 0.16% | 0.75% | -0.01% |

| | | | | | | |
|------------|--------|-------|-------|-------|-------|--------|
| 过去五年 | 9.81% | 0.16% | 6.54% | 0.17% | 3.27% | -0.01% |
| 自基金合同生效起至今 | 12.15% | 0.15% | 8.01% | 0.17% | 4.14% | -0.02% |

银华汇益一年持有期混合 C

| 阶段 | 净值增长率① | 净值增长率标准差② | 业绩比较基准收益率③ | 业绩比较基准收益率标准差④ | ①-③ | ②-④ |
|------------|--------|-----------|------------|---------------|--------|--------|
| 过去三个月 | 0.67% | 0.12% | -0.39% | 0.15% | 1.06% | -0.03% |
| 过去六个月 | 1.23% | 0.10% | -0.62% | 0.15% | 1.85% | -0.05% |
| 过去一年 | 3.75% | 0.09% | 1.61% | 0.14% | 2.14% | -0.05% |
| 过去三年 | 6.90% | 0.15% | 7.44% | 0.16% | -0.54% | -0.01% |
| 过去五年 | 7.64% | 0.16% | 6.54% | 0.17% | 1.10% | -0.01% |
| 自基金合同生效起至今 | 9.67% | 0.15% | 8.01% | 0.17% | 1.66% | -0.02% |

3.2.2 自基金合同生效以来基金累计净值增长率变动及其与同期业绩比较基准收益率变动的比较

银华汇益一年持有期混合A累计净值增长率与同期业绩比较基准收益率的历史走势图

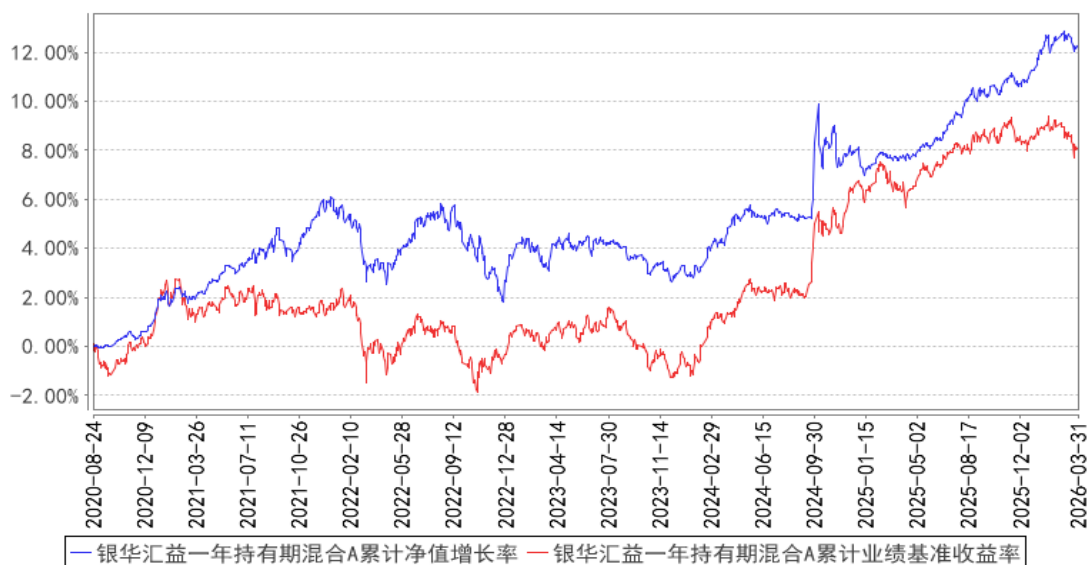

银华汇益一年持有期混合C累计净值增长率与同期业绩比较基准收益率的历史走势图

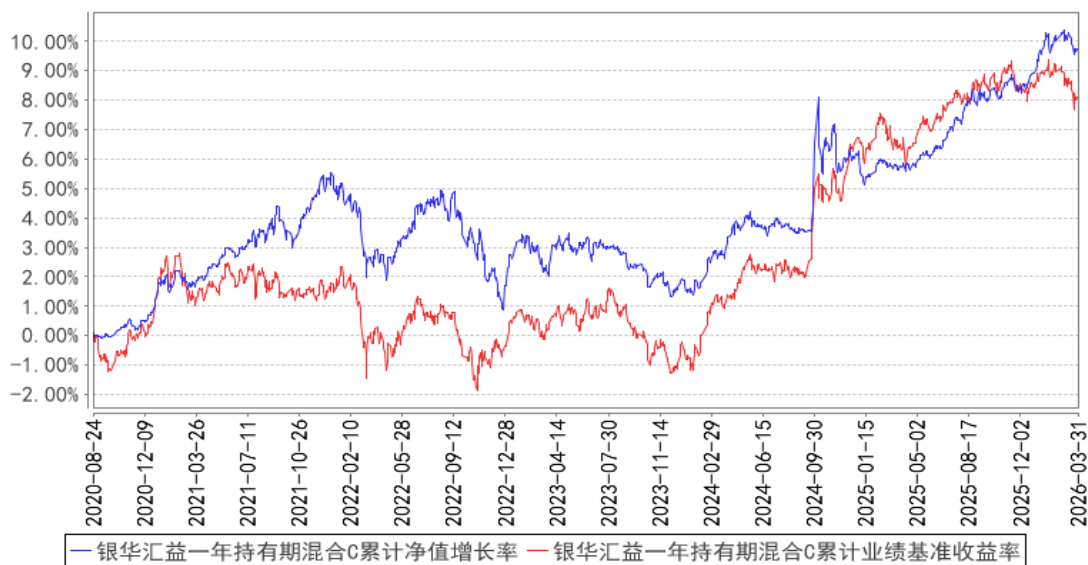

注：按基金合同的规定，本基金自基金合同生效起六个月内为建仓期，建仓期结束时本基金的各项投资比例已达到基金合同的规定：股票投资比例为基金资产的 0-40%，其中投资于港股通标的股票的比例不得超过股票资产的 50%；同业存单投资比例为基金资产的 0-20%。每个交易日日终在扣除股指期货、股票期权和国债期货合约需缴纳的交易保证金后，现金或者到期日在一年以内的政府债券不低于基金资产净值的 5%，其中，现金不包括结算备付金、存出保证金和应收申购款等。

§ 4 管理人报告

4.1 基金经理（或基金经理小组）简介

| 姓名 | 职务 | 任本基金的基金经理期限 | | 证券从业年限 | 说明 |
|------|----------|-------------|------|--------|--|
| | | 任职日期 | 离任日期 | | |
| 冯帆女士 | 本基金的基金经理 | 2025年2月12日 | - | 12年 | 硕士学位。曾就职于华夏未来资本管理有限公司，2015年8月加入银华基金，历任投资管理三部宏观利率研究员、基金经理助理，现任养老金及多资产投资管理部基金经理/投资经理（年金、养老金）/投资经理助理（社保、基本养老）。自2020年12月29日起担任银华增强收益债券型证券投资基金基金经理，自2025年2月12日起兼任银华泰利灵活配置混合型证券投资基金、银华钰祥债券型证券投资基金、银华稳利灵活配置混合型证券投资基金、银华汇益一年持有期混合型证券投资基金基金经理，自2026年3月18日起兼任银华启元债券型证券投资基金基金经理。具有从业资格。国籍：中国。 |

注：1、此处的任职日期和离任日期均指基金合同生效日或公司作出决定之日。

2、证券从业的含义遵从《证券投资基金经营机构董事、监事、高级管理人员及从业人员监督管理办法》的相关规定。

4.2 管理人对报告期内本基金运作合规守信情况的说明

本基金管理人在本报告期内严格遵守《中华人民共和国证券法》、《中华人民共和国证券投资基金法》、《公开募集证券投资基金运作管理办法》及其各项实施准则、《银华汇益一年持有期混合型证券投资基金基金合同》和其他有关法律法规的规定,本着诚实信用、勤勉尽责的原则管理和运用基金资产,在严格控制风险的基础上,为基金份额持有人谋求最大利益,无损害基金份额持有人利益的行为。本基金无违法、违规行为。本基金投资组合符合有关法规及基金合同的约定。

4.3 公平交易专项说明

4.3.1 公平交易制度的执行情况

本报告期内,本基金管理人严格执行《证券投资基金管理公司公平交易制度指导意见》,完善相应制度及流程,通过系统和人工等各种方式在各业务环节严格控制交易公平执行,公平对待旗下管理的所有基金和投资组合。本基金管理人对旗下所有投资组合过去一个季度不同时间窗内(1日内、3日内及5日内)同向交易的交易价差从T检验(置信度为95%)和溢价率占优频率等方面进行了专项分析,未发现违反公平交易制度的异常情况。

4.3.2 异常交易行为的专项说明

本报告期内,本基金未发现存在可能导致不公平交易和利益输送的异常交易行为。

本报告期内,本基金管理人所有投资组合不存在参与的交易所公开竞价同日反向交易成交较少的单边交易量超过该证券当日成交量的5%的情况。

4.4 报告期内基金的投资策略和运作分析

回顾 2026 年一季度,美伊地缘冲突持续演绎,全球风险资产波动率显著抬升,国内股、债市场均呈现高波动、快轮动特征。权益市场震荡上行后阶段性调整,大小市值风格频繁切换,行业轮动加速;纯债市场在开年回暖后遭遇资金兑现压力,叠加政策预期与滞胀担忧,收益率区间震荡、期限利差走阔。

报告期内,我们继续围绕资产配置、类属增强、回撤管理三位一体的策略框架运作,始终坚持规则化、量化的决策体系,跳出短期事件情绪扰动,立足胜率与赔率维度把握市场定价机会。资产配置层面,现阶段对权益整体保持积极定位,暂未系统性降低含权敞口,同时注重组合均衡

性，在 Beta 空间有限的市场环境下，向细分策略挖掘超额收益。权益资产方面，延续类属增强策略，力争稳步积累超额。纯债资产方面保持中性定位，以获取底仓 Carry 收益为基础，对久期交易保持审慎，关注波动率与相关性的动态变化。

展望下一季度，地缘冲突的短期情绪冲击有望逐步钝化，市场定价将回归经济基本面、流动性环境与估值本身。本基金将继续坚持稳健增值、严控波动、注重持有体验的核心定位，强调股债平衡、回撤约束与持有周期匹配，不追求高弹性博弈，专注于中长期稳健收益积累。操作上，我们将保持资产配置结构的相对稳定，继续以纯债打底、权益适度增强的配置思路：权益端维持均衡分散；债券端坚守稳健底仓，把握短端与中高等级信用品种的配置价值，灵活应对利率波动。整体而言，我们将淡化短期宏大叙事博弈，以规则化、系统化应对市场不确定性，在严格控制组合波动与回撤的前提下，力争为持有人实现稳健、可持续的投资回报。

4.5 报告期内基金的业绩表现

截至本报告期末银华汇益一年持有期混合 A 基金份额净值为 1.1215 元，本报告期基金份额净值增长率为 0.76%；截至本报告期末银华汇益一年持有期混合 C 基金份额净值为 1.0967 元，本报告期基金份额净值增长率为 0.67%；业绩比较基准收益率为-0.39%。

4.6 报告期内基金持有人数或基金资产净值预警说明

报告期内，本基金不存在连续二十个工作日基金份额持有人数量不满二百人或者基金资产净值低于五千万元的情形。

§ 5 投资组合报告

5.1 报告期末基金资产组合情况

| 序号 | 项目 | 金额（元） | 占基金总资产的比例（%） |
|----|-------------------|----------------|--------------|
| 1 | 权益投资 | 10,641,253.40 | 8.21 |
| | 其中：股票 | 10,641,253.40 | 8.21 |
| 2 | 基金投资 | - | - |
| 3 | 固定收益投资 | 101,299,384.13 | 78.13 |
| | 其中：债券 | 101,299,384.13 | 78.13 |
| | 资产支持证券 | - | - |
| 4 | 贵金属投资 | - | - |
| 5 | 金融衍生品投资 | - | - |
| 6 | 买入返售金融资产 | - | - |
| | 其中：买断式回购的买入返售金融资产 | - | - |
| 7 | 银行存款和结算备付金合计 | 8,614,312.42 | 6.64 |

| | | | |
|---|------|----------------|--------|
| 8 | 其他资产 | 9,098,229.71 | 7.02 |
| 9 | 合计 | 129,653,179.66 | 100.00 |

5.2 报告期末按行业分类的股票投资组合

5.2.1 报告期末按行业分类的境内股票投资组合

| 代码 | 行业类别 | 公允价值（元） | 占基金资产净值比例（%） |
|----|------------------|---------------|--------------|
| A | 农、林、牧、渔业 | - | - |
| B | 采矿业 | 568,251.00 | 0.49 |
| C | 制造业 | 5,914,879.00 | 5.14 |
| D | 电力、热力、燃气及水生产和供应业 | 444,030.00 | 0.39 |
| E | 建筑业 | 211,376.00 | 0.18 |
| F | 批发和零售业 | 302,122.00 | 0.26 |
| G | 交通运输、仓储和邮政业 | 330,574.00 | 0.29 |
| H | 住宿和餐饮业 | - | - |
| I | 信息传输、软件和信息技术服务业 | 573,808.40 | 0.50 |
| J | 金融业 | 2,125,713.00 | 1.85 |
| K | 房地产业 | - | - |
| L | 租赁和商务服务业 | 76,160.00 | 0.07 |
| M | 科学研究和技术服务业 | - | - |
| N | 水利、环境和公共设施管理业 | - | - |
| O | 居民服务、修理和其他服务业 | - | - |
| P | 教育 | - | - |
| Q | 卫生和社会工作 | - | - |
| R | 文化、体育和娱乐业 | 94,340.00 | 0.08 |
| S | 综合 | - | - |
| | 合计 | 10,641,253.40 | 9.25 |

5.2.2 报告期末按行业分类的港股通投资股票投资组合

注：本基金本报告期末未持有港股通投资股票。

5.3 期末按公允价值占基金资产净值比例大小排序的股票投资明细

5.3.1 报告期末按公允价值占基金资产净值比例大小排序的前十名股票投资明细

| 序号 | 股票代码 | 股票名称 | 数量（股） | 公允价值（元） | 占基金资产净值比例（%） |
|----|--------|------|--------|------------|--------------|
| 1 | 600887 | 伊利股份 | 26,900 | 708,815.00 | 0.62 |
| 2 | 600036 | 招商银行 | 13,500 | 530,820.00 | 0.46 |
| 3 | 300750 | 宁德时代 | 1,200 | 482,040.00 | 0.42 |
| 4 | 601318 | 中国平安 | 5,400 | 306,612.00 | 0.27 |
| 5 | 601166 | 兴业银行 | 15,400 | 289,828.00 | 0.25 |
| 6 | 600690 | 海尔智家 | 9,600 | 205,248.00 | 0.18 |

| | | | | | |
|----|--------|-------|--------|------------|------|
| 7 | 601816 | 京沪高铁 | 40,000 | 202,400.00 | 0.18 |
| 8 | 601899 | 紫金矿业 | 5,800 | 189,776.00 | 0.17 |
| 9 | 600795 | 国电电力 | 36,600 | 177,144.00 | 0.15 |
| 10 | 000725 | 京东方 A | 42,700 | 166,957.00 | 0.15 |

5.4 报告期末按债券品种分类的债券投资组合

| 序号 | 债券品种 | 公允价值（元） | 占基金资产净值比例（%） |
|----|-----------|----------------|--------------|
| 1 | 国家债券 | - | - |
| 2 | 央行票据 | - | - |
| 3 | 金融债券 | 45,850,052.07 | 39.88 |
| | 其中：政策性金融债 | 10,126,134.25 | 8.81 |
| 4 | 企业债券 | 20,145,436.72 | 17.52 |
| 5 | 企业短期融资券 | - | - |
| 6 | 中期票据 | 35,303,895.34 | 30.70 |
| 7 | 可转债（可交换债） | - | - |
| 8 | 同业存单 | - | - |
| 9 | 其他 | - | - |
| 10 | 合计 | 101,299,384.13 | 88.10 |

5.5 报告期末按公允价值占基金资产净值比例大小排序的前五名债券投资明细

| 序号 | 债券代码 | 债券名称 | 数量（张） | 公允价值（元） | 占基金资产净值比例（%） |
|----|-----------|----------------|---------|---------------|--------------|
| 1 | 240202 | 24 国开 02 | 100,000 | 10,126,134.25 | 8.81 |
| 2 | 115347 | 23 华泰 G9 | 50,000 | 5,252,678.90 | 4.57 |
| 3 | 232280007 | 22 工行二级资本债 05A | 50,000 | 5,225,047.95 | 4.54 |
| 4 | 2228014 | 22 交通银行二级 01 | 50,000 | 5,100,732.88 | 4.44 |
| 5 | 242887 | 25 皖交 01 | 50,000 | 5,072,214.25 | 4.41 |

5.6 报告期末按公允价值占基金资产净值比例大小排序的前十名资产支持证券投资 明细

注：本基金本报告期末未持有资产支持证券。

5.7 报告期末按公允价值占基金资产净值比例大小排序的前五名贵金属投资明细

注：本基金本报告期末未持有贵金属。

5.8 报告期末按公允价值占基金资产净值比例大小排序的前五名权证投资明细

注：本基金本报告期末未持有权证。

5.9 报告期末本基金投资的股指期货交易情况说明

5.9.1 报告期末本基金投资的股指期货持仓和损益明细

注：本基金本报告期末未持有股指期货。

5.9.2 本基金投资股指期货的投资政策

本基金在本报告期末未投资股指期货。

5.10 报告期末本基金投资的国债期货交易情况说明

5.10.1 本期国债期货投资政策

本基金在本报告期末未投资国债期货。

5.10.2 报告期末本基金投资的国债期货持仓和损益明细

注：本基金本报告期末未持有国债期货。

5.10.3 本期国债期货投资评价

本基金在本报告期末未投资国债期货。

5.11 投资组合报告附注

5.11.1 本基金投资的前十名证券的发行主体本期是否出现被监管部门立案调查，或在报告编制日前一年内受到公开谴责、处罚的情形

本基金投资的前十名证券的发行主体本期不存在被监管部门立案调查，或在报告编制日前一年内受到公开谴责、处罚的情形。

5.11.2 基金投资的前十名股票是否超出基金合同规定的备选股票库

本基金投资的前十名股票没有超出基金合同规定的备选股票库之外的情形。

5.11.3 其他资产构成

| 序号 | 名称 | 金额（元） |
|----|---------|--------------|
| 1 | 存出保证金 | 12,478.85 |
| 2 | 应收证券清算款 | 613,930.71 |
| 3 | 应收股利 | - |
| 4 | 应收利息 | - |
| 5 | 应收申购款 | 8,471,820.15 |
| 6 | 其他应收款 | - |
| 7 | 其他 | - |
| 8 | 合计 | 9,098,229.71 |

5.11.4 报告期末持有的处于转股期的可转换债券明细

注：本基金本报告期末未持有处于转股期的可转换债券。

5.11.5 报告期末前十名股票中存在流通受限情况的说明

注：本基金本报告期末前十名股票中不存在流通受限的情况。

5.11.6 投资组合报告附注的其他文字描述部分

由于四舍五入的原因，比例的分项之和与合计可能有差异。

§ 6 开放式基金份额变动

单位：份

| 项目 | 银华汇益一年持有期混合 A | 银华汇益一年持有期混合 C |
|---------------------------|---------------|---------------|
| 报告期期初基金份额总额 | 60,934,959.66 | 3,838,151.69 |
| 报告期期间基金总申购份额 | 15,042,415.68 | 28,282,064.38 |
| 减：报告期期间基金总赎回份额 | 4,828,572.46 | 36,532.38 |
| 报告期期间基金拆分变动份额（份额减少以“-”填列） | - | - |
| 报告期期末基金份额总额 | 71,148,802.88 | 32,083,683.69 |

注：如有相应情况，总申购份额含红利再投、转换入份额，总赎回份额含转换出份额。

§ 7 基金管理人运用固有资金投资本基金情况

7.1 基金管理人持有本基金份额变动情况

注：本基金的基金管理人于本报告期末未运用固有资金投资本基金。

7.2 基金管理人运用固有资金投资本基金交易明细

注：本基金的基金管理人于本报告期末未运用固有资金投资本基金。

§ 8 影响投资者决策的其他重要信息

8.1 报告期内单一投资者持有基金份额比例达到或超过 20%的情况

注：本基金本报告期内不存在持有基金份额比例达到或者超过 20%的单一投资者的情况。

8.2 影响投资者决策的其他重要信息

2026 年 03 月 21 日发布《银华基金管理股份有限公司关于旗下部分基金持有的赤峰黄金估值方法调整的公告》

§ 9 备查文件目录

9.1 备查文件目录

9.1.1 银华汇益一年持有期混合型证券投资基金募集申请获中国证监会注册的文件

9.1.2 《银华汇益一年持有期混合型证券投资基金基金合同》

9.1.3 《银华汇益一年持有期混合型证券投资基金招募说明书》

9.1.4 《银华汇益一年持有期混合型证券投资基金托管协议》

9.1.5 《银华基金管理股份有限公司开放式基金业务规则》

9.1.6 本基金管理人业务资格批件和营业执照

9.1.7 本基金托管人业务资格批件和营业执照

9.1.8 本报告期内本基金管理人在指定媒体上披露的各项公告

9.2 存放地点

上述备查文本存放在本基金管理人或基金托管人的办公场所。本报告存放在本基金管理人及托管人住所，供公众查阅、复制。

9.3 查阅方式

投资者可免费查阅，在支付工本费后，可在合理时间内取得上述文件的复制件或复印件。相关公开披露的法律文件，投资者还可在本基金管理人网站（www.yhfund.com.cn）查阅。

银华基金管理股份有限公司

2026 年 4 月 21 日