

银华季季丰 90 天滚动持有债券型证券投资  
基金  
2026 年第 1 季度报告

2026 年 3 月 31 日

基金管理人：银华基金管理股份有限公司

基金托管人：上海浦东发展银行股份有限公司

报告送出日期：2026 年 4 月 21 日

## § 1 重要提示

基金管理人的董事会及董事保证本报告所载资料不存在虚假记载、误导性陈述或重大遗漏，并对其内容的真实性、准确性和完整性承担个别及连带责任。

基金托管人上海浦东发展银行股份有限公司根据本基金合同规定，于 2026 年 04 月 17 日复核了本报告中的财务指标、净值表现和投资组合报告等内容，保证复核内容不存在虚假记载、误导性陈述或者重大遗漏。

基金管理人承诺以诚实信用、勤勉尽责的原则管理和运用基金资产，但不保证基金一定盈利。

基金的过往业绩并不代表其未来表现。投资有风险，投资者在作出投资决策前应仔细阅读本基金的招募说明书。

本报告中财务资料未经审计。

本报告期自 2026 年 01 月 01 日起至 03 月 31 日止。

## § 2 基金产品概况

基金简称	银华季季丰 90 天滚动持有债券
基金主代码	023640
基金运作方式	契约型开放式
基金合同生效日	2025 年 4 月 14 日
报告期末基金份额总额	65,768,723.99 份
投资目标	在严格控制风险和保持较高流动性的前提下，通过积极主动的投资管理，力争为投资人获取稳健回报。
投资策略	<p>本基金将在分析和判断国内外宏观经济形势、市场利率走势、信用利差状况和债券市场供求关系等因素的基础上，动态调整组合久期和债券的结构，并通过精选债券，在最大限度降低组合风险的前提下，优化组合收益。</p> <p>本基金的投资组合比例为：债券投资比例不低于基金资产的 80%，投资于可转换公司债券（含分离交易的可转换公司债券）、可交换债券的比例不超过基金资产的 20%。每个交易日日终，在扣除国债期货合约需缴纳的交易保证金后，应当保持不低于基金资产净值 5% 的现金或者到期日在一年以内的政府债券，其中，现金不包括结算备付金、存出保证金和应收申购款等。</p>
业绩比较基准	中债综合指数（全价）收益率×80%+一年期人民币定期存款基准利率（税后）×20%。
风险收益特征	本基金是债券型证券投资基金，其预期风险、预期收益水平高于货币市场基金，但低于混合型基金和股票型基金。
基金管理人	银华基金管理股份有限公司

基金托管人	上海浦东发展银行股份有限公司	
下属分级基金的基金简称	银华季季丰 90 天滚动持有债券 A	银华季季丰 90 天滚动持有债券 C
下属分级基金的交易代码	023640	023641
报告期末下属分级基金的份额总额	45,186,389.94 份	20,582,334.05 份

### § 3 主要财务指标和基金净值表现

#### 3.1 主要财务指标

单位：人民币元

主要财务指标	报告期（2026 年 1 月 1 日 - 2026 年 3 月 31 日）	
	银华季季丰 90 天滚动持有债券 A	银华季季丰 90 天滚动持有债券 C
1. 本期已实现收益	334,033.22	148,638.15
2. 本期利润	351,590.53	155,532.16
3. 加权平均基金份额本期利润	0.0077	0.0071
4. 期末基金资产净值	46,191,609.72	20,997,261.04
5. 期末基金份额净值	1.0222	1.0202

注：1、本期已实现收益指基金本期利息收入、投资收益、其他收入（不含公允价值变动收益）扣除相关费用和信用减值损失后的余额，本期利润为本期已实现收益加上本期公允价值变动收益。

2、本报告中所列示的基金业绩指标不包括持有人认购或交易基金的各项费用，例如：基金的认购、申购、赎回费等，计入费用后实际收益水平要低于所列数字。

#### 3.2 基金净值表现

##### 3.2.1 基金份额净值增长率及其与同期业绩比较基准收益率的比较

银华季季丰 90 天滚动持有债券 A

阶段	净值增长率①	净值增长率标准差②	业绩比较基准收益率③	业绩比较基准收益率标准差④	①-③	②-④
过去三个月	0.75%	0.02%	0.30%	0.03%	0.45%	-0.01%
过去六个月	1.43%	0.02%	0.41%	0.04%	1.02%	-0.02%
自基金合同生效起至今	2.22%	0.02%	-0.48%	0.05%	2.70%	-0.03%

银华季季丰 90 天滚动持有债券 C

阶段	净值增长率①	净值增长率标准差②	业绩比较基准收益率③	业绩比较基准收益率标准差④	①-③	②-④
----	--------	-----------	------------	---------------	-----	-----

				④		
过去三个月	0.71%	0.02%	0.30%	0.03%	0.41%	-0.01%
过去六个月	1.32%	0.02%	0.41%	0.04%	0.91%	-0.02%
自基金合同生效起至今	2.02%	0.02%	-0.48%	0.05%	2.50%	-0.03%

### 3.2.2 自基金合同生效以来基金累计净值增长率变动及其与同期业绩比较基准收益率变动的比较

银华季季丰90天滚动持有债券A累计净值增长率与同期业绩比较基准收益率的历史走势对比图

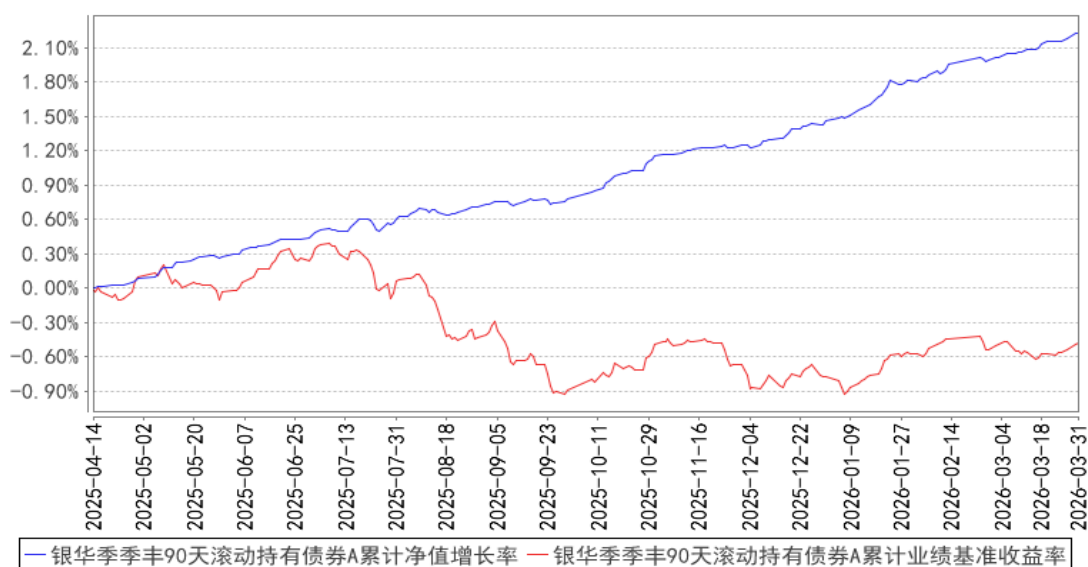

银华季季丰90天滚动持有债券C累计净值增长率与同期业绩比较基准收益率的历史走势对比图

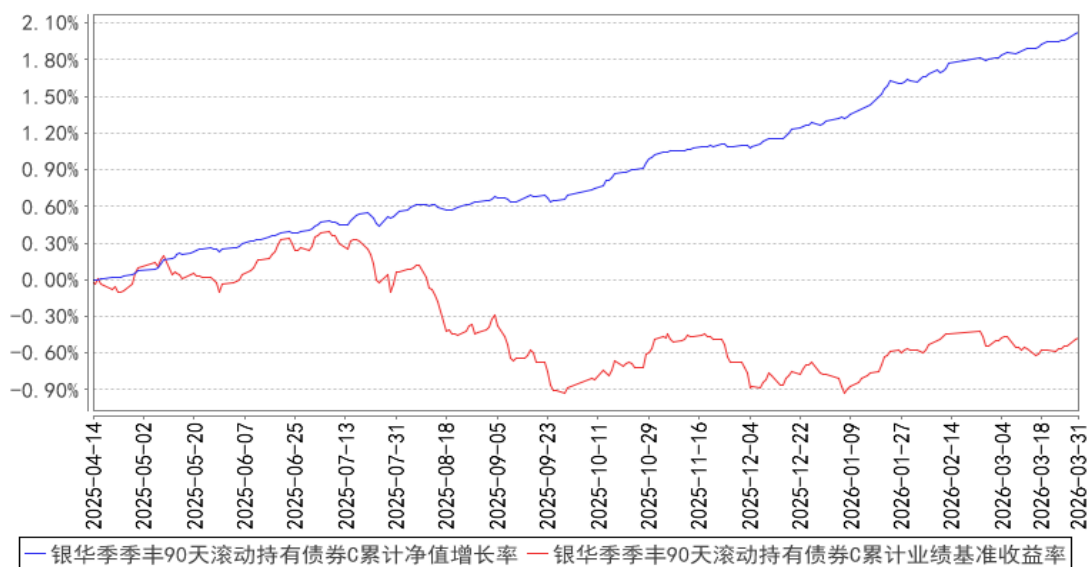

注：本基金合同生效日期为 2025 年 04 月 14 日，自基金合同生效日起到本报告期末不满一年，按

基金合同的规定，本基金自基金合同生效起六个月为建仓期，建仓期结束时本基金的各项投资比例已达到基金合同的规定：债券投资比例不低于基金资产的 80%，投资于可转换公司债券（含分离交易的可转换公司债券）、可交换债券的比例不超过基金资产的 20%。每个交易日日终，在扣除国债期货合约需缴纳的交易保证金后，应当保持不低于基金资产净值 5% 的现金或者到期日在一年以内的政府债券，其中，现金不包括结算备付金、存出保证金和应收申购款等。

## § 4 管理人报告

### 4.1 基金经理（或基金经理小组）简介

姓名	职务	任本基金的基金经理期限		证券从业年限	说明
		任职日期	离任日期		
边慧女士	本基金的基金经理	2025 年 4 月 14 日	-	14.5 年	硕士学位。曾就职于中国中投证券有限责任公司，2016 年 12 月加入银华基金，曾任投资管理三部基金经理助理、投资管理三部基金经理兼基金经理助理，现任固定收益投资管理部基金经理/基金经理助理。自 2021 年 3 月 26 日至 2023 年 5 月 29 日担任银华汇盈一年持有期混合型证券投资基金基金经理，自 2022 年 2 月 23 日至 2023 年 9 月 25 日兼任银华信用精选 15 个月定期开放债券型证券投资基金基金经理，自 2022 年 2 月 23 日起兼任银华信用精选一年定期开放债券型发起式证券投资基金、银华信用精选两年定期开放债券型证券投资基金基金经理，自 2022 年 2 月 23 日至 2024 年 6 月 27 日兼任银华信用精选 18 个月定期开放债券型证券投资基金基金经理，自 2023 年 7 月 28 日至 2025 年 2 月 18 日兼任银华汇利灵活配置混合型证券投资基金基金经理，自 2024 年 4 月 3 日起兼任银华添润定期开放债券型证券投资基金基金经理，自 2025 年 4 月 14 日起兼任银华季季丰 90 天滚动持有债券型证券投资基金基金经理。具有从业资格。国籍：中国。
杨沐阳先生	本基金的基金经理	2025 年 5 月 13 日	-	9 年	硕士研究生。曾就职于中国工商银行股份有限公司，2017 年 10 月加入银华基金管理股份有限公司，现任固定收益投资管理部基金经理/基金经理助理。自 2024 年 12 月 16 日起担任银华安盈短债债券型证券投资基金、银华中债 0-5 年政策性金融债指数证券投资基金基金经理，自 2025

					年 5 月 13 日起兼任银华季季丰 90 天滚动持有债券型证券投资基金基金经理基金经理。具有从业资格。国籍：中国。
阚磊先生	本基金的基金经理	2025 年 12 月 2 日	-	16.5 年	硕士研究生。曾就职于中国人寿资产管理有限公司、兴业基金管理有限公司、国寿安保基金管理有限公司。2023 年 2 月加入银华基金，现任固定收益投资管理部固定收益联席投资总监/团队长/基金经理。自 2023 年 8 月 11 日起担任银华安盈短债债券型证券投资基金、银华安丰中短期政策性金融债债券型证券投资基金基金经理，自 2023 年 8 月 11 日至 2025 年 2 月 17 日兼任银华汇盈一年持有期混合型证券投资基金基金经理，自 2023 年 9 月 22 日至 2025 年 4 月 3 日兼任银华招利一年持有期混合型证券投资基金基金经理，自 2023 年 9 月 22 日起兼任银华岁丰定期开放债券型发起式证券投资基金基金经理，自 2023 年 12 月 21 日起兼任银华致淳债券型证券投资基金基金经理，自 2024 年 3 月 20 日起兼任银华晶鑫债券型证券投资基金基金经理，自 2024 年 4 月 25 日起兼任银华中债 0-5 年政策性金融债指数证券投资基金基金经理，自 2024 年 4 月 26 日起兼任银华盛泓债券型证券投资基金基金经理，自 2025 年 3 月 12 日起兼任银华信用精选一年定期开放债券型发起式证券投资基金基金经理，自 2025 年 12 月 2 日起兼任银华季季丰 90 天滚动持有债券型证券投资基金基金经理。具有从业资格。国籍：中国。

注：1、此处的任职日期和离任日期均指基金合同生效日或公司作出决定之日。

2、证券从业的含义遵从《证券投资基金经营机构董事、监事、高级管理人员及从业人员监督管理办法》的相关规定。

#### 4.2 管理人对报告期内本基金运作合规守信情况的说明

本基金管理人在本报告期内严格遵守《中华人民共和国证券法》、《中华人民共和国证券投资基金法》、《公开募集证券投资基金运作管理办法》及其各项实施准则、《银华季季丰 90 天滚动持有债券型证券投资基金基金合同》和其他有关法律法规的规定，本着诚实信用、勤勉尽责的原则管理和运用基金资产，在严格控制风险的基础上，为基金份额持有人谋求最大利益，无损害基金份额持有人利益的行为。本基金无违法、违规行为。本基金投资组合符合有关法规及基金合同的约

定。

### 4.3 公平交易专项说明

#### 4.3.1 公平交易制度的执行情况

本报告期内，本基金管理人严格执行《证券投资基金管理公司公平交易制度指导意见》，完善相应制度及流程，通过系统和人工等各种方式在各业务环节严格控制交易公平执行，公平对待旗下管理的所有基金和投资组合。本基金管理人对旗下所有投资组合过去一个季度不同时间窗内（1 日内、3 日内及 5 日内）同向交易的交易价差从 T 检验（置信度为 95%）和溢价率占优频率等方面进行了专项分析，未发现违反公平交易制度的异常情况。

#### 4.3.2 异常交易行为的专项说明

本报告期内，本基金未发现存在可能导致不公平交易和利益输送的异常交易行为。

本报告期内，本基金管理人所有投资组合不存在参与的交易所公开竞价同日反向交易成交较少的单边交易量超过该证券当日成交量的 5% 的情况。

### 4.4 报告期内基金的投资策略和运作分析

2026 年一季度，国内经济运行平稳，债券利率小幅震荡下行。基本面方面，一季度经济数据普遍强于预期，在出口强势、政策前置和春节长假效应带动下实现了适度“开门红”，呈现出一定“止跌回稳”的信号，但结构上“供强需弱”“外强内弱”的格局并未改变，工业生产和出口明显强势，而社零消费和地产投资增速仍处于相对低位。通胀方面，一季度 CPI、PPI 表现均较强，尤其是 PPI 降幅收窄速度远快于预期，与今年有色、原油价格飙升以及算力、存储等价格上涨有关。货币政策与资金面方面，尽管央行延续“适度宽松、灵活高效降准降息”的说法，但对总量政策的使用相当克制，更加强调结构性货币政策工具的使用。整体来看，一季度资金面延续平稳宽松格局，1、2、3 月 DR007 均值分别为 1.51%、1.49%、1.44%。债券市场方面，一季度债市呈 N 型震荡、短强长弱格局。开年受权益大涨与机构主动降波带来短期卖压，长端利率小幅上行，随后配置型资金入场推动收益率逐步震荡下行，期间春节后和季末略有反弹；利率结构分化明显，短端受流动性宽松支撑收益率下行较多，长端受经济回暖与供给压力影响偏震荡，曲线陡峭化。一季度 1 年期国债收益率下行约 12bp，10 年期国债收益率下行约 3bp，2-3 年期 AAA 中票收益率下行约 10-15bp。

2026 年一季度，本产品根据市场情况灵活调整组合杠杆和组合久期，同时根据不同品种的表现优化了持仓结构。

展望 2026 年二季度，名义 GDP 增速可能温和改善，债券利率大概率仍将维持震荡格局。经济

方面，1-2 月经济总体奠定开门红局面，同时从短期的高频数据看，当前经济运行平稳态势持续。全年来看，维持出口维持强劲、消费低位震荡、投资边际改善的格局判断，季度间读数波动相比 2025 年更加平缓。同时由于年初以来工业品价格延续上涨、原油价格加速这一进程，平减指数跌幅收窄方向确定，名义增长表现将较 25 年修复。货币政策方面，在输入性因素主导的通胀压力下预计货币政策将坚持“支持性”的政策立场，且在“财政金融协同”框架下将保持流动性充裕以支持政府债券发行，但政策表态较为克制保守，降息操作仍需等待。债券市场方面，当前经济基本面和流动性均处平稳状态，利率从年初高点向下修复后进入震荡期，市场短期关注焦点是伊朗冲突，中长期仍将回归基本面，具体走势还需关注通胀回升情况、政策发力的节奏、风险资产表现及债券供给结构等因素。

基于如上分析，后续本组合将采取适度杠杆和久期，在严格控制信用风险的前提下，持续对组合配置进行优化调整。

#### 4.5 报告期内基金的业绩表现

截至本报告期末银华季季丰 90 天滚动持有债券 A 基金份额净值为 1.0222 元，本报告期基金份额净值增长率为 0.75%；截至本报告期末银华季季丰 90 天滚动持有债券 C 基金份额净值为 1.0202 元，本报告期基金份额净值增长率为 0.71%；业绩比较基准收益率为 0.30%。

#### 4.6 报告期内基金持有人数或基金资产净值预警说明

报告期内，本基金存在连续二十个工作日基金份额持有人数量不满二百人的情形，出现该情况的时间范围为 2026 年 1 月 12 日至 2026 年 3 月 12 日。

## § 5 投资组合报告

### 5.1 报告期末基金资产组合情况

序号	项目	金额（元）	占基金总资产的比例（%）
1	权益投资	-	-
	其中：股票	-	-
2	基金投资	-	-
3	固定收益投资	70,522,338.84	98.25
	其中：债券	70,522,338.84	98.25
	资产支持证券	-	-
4	贵金属投资	-	-
5	金融衍生品投资	-	-
6	买入返售金融资产	-	-
	其中：买断式回购的买入返售金融资产	-	-

7	银行存款和结算备付金合计	1,238,039.77	1.72
8	其他资产	20,595.86	0.03
9	合计	71,780,974.47	100.00

## 5.2 报告期末按行业分类的股票投资组合

### 5.2.1 报告期末按行业分类的境内股票投资组合

注：本基金本报告期末未持有境内股票。

### 5.2.2 报告期末按行业分类的港股通投资股票投资组合

注：本基金本报告期末未持有港股通投资股票。

## 5.3 期末按公允价值占基金资产净值比例大小排序的股票投资明细

### 5.3.1 报告期末按公允价值占基金资产净值比例大小排序的前十名股票投资明细

注：本基金本报告期末未持有股票。

## 5.4 报告期末按债券品种分类的债券投资组合

序号	债券品种	公允价值（元）	占基金资产净值比例（%）
1	国家债券	-	-
2	央行票据	-	-
3	金融债券	58,440,103.22	86.98
	其中：政策性金融债	25,633,749.32	38.15
4	企业债券	-	-
5	企业短期融资券	5,038,027.95	7.50
6	中期票据	7,044,207.67	10.48
7	可转债（可交换债）	-	-
8	同业存单	-	-
9	其他	-	-
10	合计	70,522,338.84	104.96

## 5.5 报告期末按公允价值占基金资产净值比例大小排序的前五名债券投资明细

序号	债券代码	债券名称	数量（张）	公允价值（元）	占基金资产净值比例（%）
1	230407	23 农发 07	100,000	10,446,723.29	15.55
2	230313	23 进出 13	100,000	10,175,438.36	15.14
3	241142	24 光证 G2	50,000	5,103,587.67	7.60
4	241189	24 招证 G2	50,000	5,099,058.90	7.59
5	241450	24 兴业 05	50,000	5,081,133.70	7.56

## 5.6 报告期末按公允价值占基金资产净值比例大小排序的前十名资产支持证券投资 明细

注：本基金本报告期末未持有资产支持证券。

### 5.7 报告期末按公允价值占基金资产净值比例大小排序的前五名贵金属投资明细

注：本基金本报告期末未持有贵金属。

### 5.8 报告期末按公允价值占基金资产净值比例大小排序的前五名权证投资明细

注：本基金本报告期末未持有权证。

### 5.9 报告期末本基金投资的国债期货交易情况说明

#### 5.9.1 本期国债期货投资政策

本基金在本报告期末投资国债期货。

#### 5.9.2 报告期末本基金投资的国债期货持仓和损益明细

注：本基金本报告期末未持有国债期货。

#### 5.9.3 本期国债期货投资评价

本基金在本报告期末投资国债期货。

### 5.10 投资组合报告附注

#### 5.10.1 本基金投资的前十名证券的发行主体本期是否出现被监管部门立案调查，或在报告编制日前一年内受到公开谴责、处罚的情形

本基金投资的前十名证券的发行主体本期不存在被监管部门立案调查，或在报告编制日前一年内受到公开谴责、处罚的情形。

#### 5.10.2 基金投资的前十名股票是否超出基金合同规定的备选股票库

本基金本报告期末未持有股票，因此本基金不存在投资的前十名股票超出基金合同规定的备选股票库之外的情形。

#### 5.10.3 其他资产构成

序号	名称	金额（元）
1	存出保证金	20,585.86
2	应收证券清算款	-
3	应收股利	-
4	应收利息	-
5	应收申购款	10.00
6	其他应收款	-
7	其他	-

8	合计	20,595.86
---	----	-----------

#### 5.10.4 报告期末持有的处于转股期的可转换债券明细

注：本基金本报告期末未持有处于转股期的可转换债券。

#### 5.10.5 报告期末前十名股票中存在流通受限情况的说明

注：本基金本报告期末未持有股票。

#### 5.10.6 投资组合报告附注的其他文字描述部分

由于四舍五入的原因，比例的分项之和与合计可能有差异。

### § 6 开放式基金份额变动

单位：份

项目	银华季季丰 90 天滚动持有 债券 A	银华季季丰 90 天滚动持有 债券 C
报告期期初基金份额总额	52,402,183.92	34,040,861.94
报告期期间基金总申购份额	12,467.47	28,631.64
减：报告期期间基金总赎回份额	7,228,261.45	13,487,159.53
报告期期间基金拆分变动份额(份额减少以“-”填列)	-	-
报告期期末基金份额总额	45,186,389.94	20,582,334.05

注：如有相应情况，总申购份额含红利再投、转换入份额，总赎回份额含转换出份额。

### § 7 基金管理人运用固有资金投资本基金情况

#### 7.1 基金管理人持有本基金份额变动情况

注：本基金的基金管理人于本报告期末未运用固有资金投资本基金。

#### 7.2 基金管理人运用固有资金投资本基金交易明细

注：本基金的基金管理人于本报告期末未运用固有资金投资本基金。

### § 8 影响投资者决策的其他重要信息

#### 8.1 报告期内单一投资者持有基金份额比例达到或超过 20%的情况

投资者类别	报告期内持有基金份额变化情况					报告期末持有基金情况	
	序号	持有基金份额比例达到或者超过 20%的时间区间	期初份额	申购份额	赎回份额	持有份额	份额占比 (%)

个人	1	20260101-20260331	29,012,29 1.66	0.00	0.00	29,012,29 1.66	44.11
产品特有风险							
<p>投资人在投资本基金时，将面临本基金的特定风险，具体包括：</p> <p>1) 当基金份额集中度较高时，少数基金份额持有人所持有的基金份额占比较高，其在召开持有人大会并对重大事项进行投票表决时可能拥有较大话语权；</p> <p>2) 在极端情况下，当持有基金份额占比较高的基金份额持有人大量赎回本基金时，可能导致在其赎回后本基金资产规模长期低于 5000 万元，进而可能导致本基金终止或与其他基金合并或转型为另外的基金，其他基金份额持有人丧失继续投资本基金的机会；</p> <p>3) 当持有基金份额占比较高的基金份额持有人大量赎回本基金时，更容易触发巨额赎回条款，基金份额持有人将可能无法及时赎回所持有的全部基金份额；</p> <p>4) 当持有基金份额占比较高的基金份额持有人大量赎回本基金时，基金为支付赎回款项而卖出所持有的证券，可能造成证券价格波动，导致本基金的收益水平发生波动。同时，巨额赎回、份额净值小数保留位数是采用四舍五入、管理费及托管费等费用是按前一日资产计提，会导致基金份额净值出现大幅波动；</p> <p>5) 当某一基金份额持有人所持有的基金份额达到或超过本基金规模的 50% 时，本基金管理人将不再接受该持有人对本基金基金份额提出的申购及转换转入申请。在其他基金份额持有人赎回基金份额导致某一基金份额持有人所持有的基金份额达到或超过本基金规模 50% 的情况下，该基金份额持有人将面临所提出的对本基金基金份额的申购及转换转入申请被拒绝的风险。如果投资人某笔申购或转换转入申请导致其持有本基金基金份额达到或超过本基金规模的 50%，该笔申购或转换转入申请可能被确认失败。</p>							

## 8.2 影响投资者决策的其他重要信息

2026 年 02 月 03 日发布《银华基金管理股份有限公司关于银华旗下部分基金接受代销机构费率折扣申请的公告》

## § 9 备查文件目录

### 9.1 备查文件目录

- 9.1.1 银华季季丰 90 天滚动持有债券型证券投资基金募集申请获中国证监会注册的文件
- 9.1.2 《银华季季丰 90 天滚动持有债券型证券投资基金基金合同》
- 9.1.3 《银华季季丰 90 天滚动持有债券型证券投资基金招募说明书》
- 9.1.4 《银华季季丰 90 天滚动持有债券型证券投资基金托管协议》
- 9.1.5 《银华基金管理股份有限公司开放式基金业务规则》
- 9.1.6 本基金管理人业务资格批件和营业执照
- 9.1.7 本基金托管人业务资格批件和营业执照
- 9.1.8 本报告期内本基金管理人在指定媒体上披露的各项公告

### 9.2 存放地点

上述备查文本存放在本基金管理人或基金托管人的办公场所。本报告存放在本基金管理人及托管人住所，供公众查阅、复制。

### 9.3 查阅方式

投资者可免费查阅，在支付工本费后，可在合理时间内取得上述文件的复制件或复印件。相关公开披露的法律文件，投资者还可在本基金管理人网站（[www.yhfund.com.cn](http://www.yhfund.com.cn)）查阅。

银华基金管理股份有限公司

2026 年 4 月 21 日