

平安添元 6 个月持有期债券型证券投资基金
2026 年第 1 季度报告

2026 年 3 月 31 日

基金管理人：平安基金管理有限公司

基金托管人：上海浦东发展银行股份有限公司

报告送出日期：2026 年 04 月 21 日

§1 重要提示

基金管理人的董事会及董事保证本报告所载资料不存在虚假记载、误导性陈述或重大遗漏，并对其内容的真实性、准确性和完整性承担个别及连带责任。

基金托管人上海浦东发展银行股份有限公司根据本基金合同规定，于 2026 年 04 月 20 日复核了本报告中的财务指标、净值表现和投资组合报告等内容，保证复核内容不存在虚假记载、误导性陈述或者重大遗漏。

基金管理人承诺以诚实信用、勤勉尽责的原则管理和运用基金资产，但不保证基金一定盈利。

基金的过往业绩并不代表其未来表现。投资有风险，投资者在作出投资决策前应仔细阅读本基金的招募说明书。

本报告中财务资料未经审计。

本报告期自 2026 年 01 月 01 日起至 03 月 31 日止。

§2 基金产品概况

基金简称	平安添元 6 个月持有债券
基金主代码	026033
基金运作方式	契约型开放式
基金合同生效日	2025 年 12 月 12 日
报告期末基金份额总额	215,825,318.27 份
投资目标	在谨慎控制组合净值波动并保持较好流动性的前提下，通过积极主动的投资管理，追求基金资产的长期稳健增值。
投资策略	1、资产配置策略；2、债券投资策略：（1）组合久期配置策略、（2）类属资产配置策略、（3）息差策略、（4）个券选择策略、（5）信用债（含资产支持证券）投资策略、（6）可转换债券及可交换债券投资策略；3、股票（含存托凭证）投资策略；4、基金投资策略；5、现金头寸管理；6、国债期货投资策略；7、信用衍生品投资策略
业绩比较基准	中债综合全价指数收益率*89%+沪深 300 指数收益率*10%+ 中证港股通综合指数（人民币）收益率*1%
风险收益特征	本基金是债券型基金，预期收益和预期风险高于货币市场基金，低于混合型基金和股票型基金。 本基金若投资港股通标的股票，需承担港股通机制下因投资环境、投资标的、市场制度以及交易规则等差异带来的特有风险。
基金管理人	平安基金管理有限公司
基金托管人	上海浦东发展银行股份有限公司

下属分级基金的基金简称	平安添元 6 个月持有债券 A	平安添元 6 个月持有债券 C
下属分级基金的交易代码	026033	026034
报告期末下属分级基金的份额总额	84, 809, 389. 30 份	131, 015, 928. 97 份

§3 主要财务指标和基金净值表现

3.1 主要财务指标

单位：人民币元

主要财务指标	报告期（2026 年 1 月 1 日-2026 年 3 月 31 日）	
	平安添元 6 个月持有债券 A	平安添元 6 个月持有债券 C
1. 本期已实现收益	-487, 589. 10	-882, 051. 26
2. 本期利润	-763, 059. 97	-1, 309, 052. 81
3. 加权平均基金份额本期利润	-0. 0090	-0. 0100
4. 期末基金资产净值	84, 291, 196. 57	130, 059, 933. 09
5. 期末基金份额净值	0. 9939	0. 9927

注：1. 本期已实现收益指基金本期利息收入、投资收益、其他收入（不含公允价值变动收益）扣除相关费用和信用减值损失后的余额，本期利润为本期已实现收益加上本期公允价值变动收益；

2. 所述基金业绩指标不包括持有人认购或交易基金的各项费用，计入费用后实际收益水平要低于所列数字。

3.2 基金净值表现

3.2.1 基金份额净值增长率及其与同期业绩比较基准收益率的比较

平安添元 6 个月持有债券 A

阶段	净值增长率①	净值增长率 标准差②	业绩比较基 准收益率③	业绩比较基 准收益率标 准差④	①—③	②—④
过去三个月	-0. 90%	0. 23%	-0. 18%	0. 11%	-0. 72%	0. 12%
自基金合同 生效起至今	-0. 61%	0. 21%	-0. 05%	0. 11%	-0. 56%	0. 10%

平安添元 6 个月持有债券 C

阶段	净值增长率①	净值增长率 标准差②	业绩比较基 准收益率③	业绩比较基 准收益率标 准差④	①—③	②—④
过去三个月	-1. 00%	0. 23%	-0. 18%	0. 11%	-0. 82%	0. 12%

自基金合同 生效起至今	-0.73%	0.21%	-0.05%	0.11%	-0.68%	0.10%
----------------	--------	-------	--------	-------	--------	-------

3.2.2 自基金合同生效以来基金累计净值增长率变动及其与同期业绩比较基准收益率变动的比较

平安添元6个月持有债券A累计净值增长率与同期业绩比较基准收益率的历史走势对比图

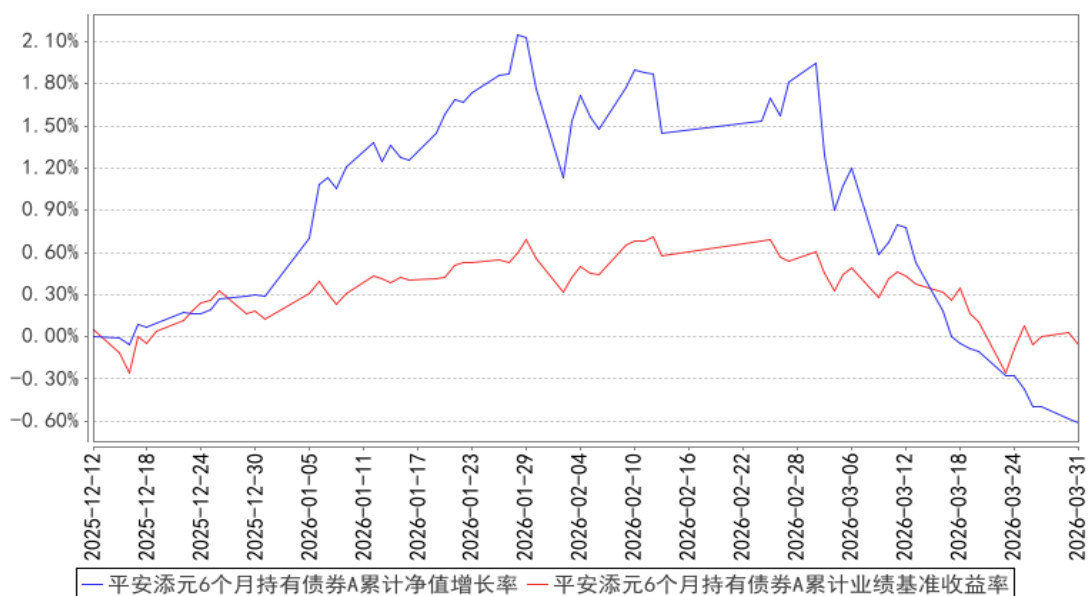

平安添元6个月持有债券C累计净值增长率与同期业绩比较基准收益率的历史走势对比图

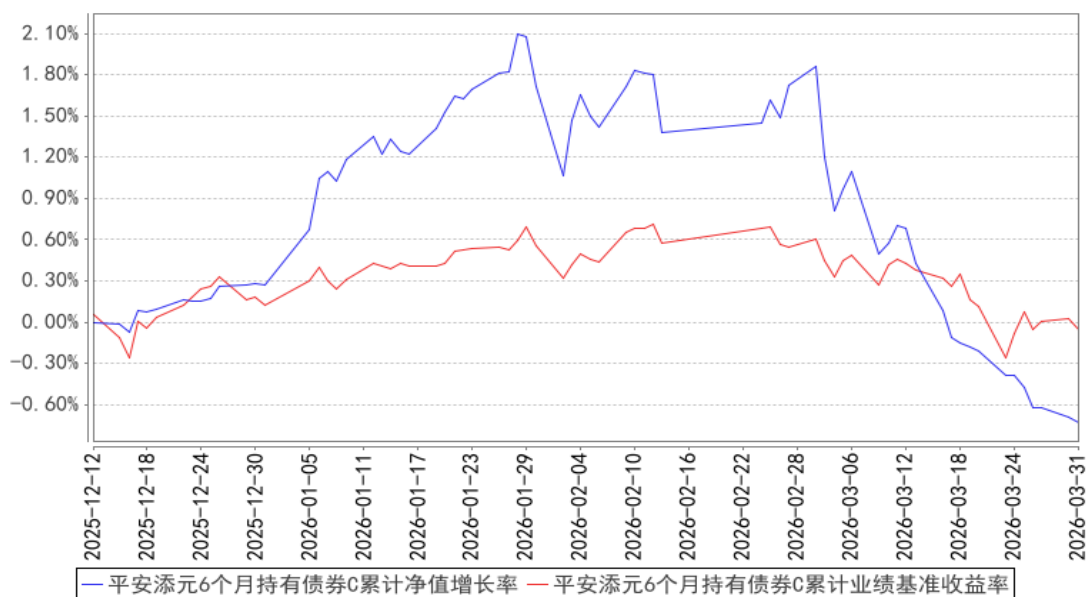

注：1、本基金基金合同于2025年12月12日正式生效，截至报告期末未满半年；
2、按照本基金的基金合同规定，基金管理人应当自基金合同生效之日起六个月内使基金的投资组合比例符合基金合同的约定，截至报告期末本基金已完成建仓，建仓期结束时各项资产配置比例符合基金合同约定。

3.3 其他指标

注：本基金本报告期内无其他指标。

§4 管理人报告

4.1 基金经理（或基金经理小组）简介

姓名	职务	任本基金的基金经理期限		证券从业年限	说明
		任职日期	离任日期		
陈浩宇	平安添元 6 个月持有期债券型证券投资基金基金经理	2025 年 12 月 12 日	-	10 年	陈浩宇先生，兰州大学企业管理专业硕士研究生。曾担任深圳航空有限公司营销部市场分析师、鹏元资信评估有限公司债券评级部分析师、生命保险资产管理有限公司信用评估部研究员、安信基金管理有限责任公司投资经理。2023 年 1 月加入平安基金管理有限公司，现担任平安鼎弘混合型证券投资基金(LOF)、平安增利六个月定期开放债券型证券投资基金、平安瑞利 6 个月持有期混合型证券投资基金、平安添元 6 个月持有期债券型证券投资基金基金经理。

注：1、对基金的首任基金经理，其“任职日期”为基金合同生效日，“离任日期”为根据公司决定确认的解聘日期；对此后的非首任基金经理，“任职日期”和“离任日期”分别指根据公司决定确认的聘任日期和解聘日期。

2、证券从业的含义遵从行业协会《证券业从业人员资格管理办法》的相关规定。

4.1.1 期末兼任私募资产管理计划投资经理的基金经理同时管理的产品情况

注：无。

4.2 管理人对报告期内本基金运作合规守信情况的说明

本报告期内，本基金管理人严格遵守《中华人民共和国证券投资基金法》等有关法律法规、中国证监会和本基金基金合同的规定，本着诚实信用、勤勉尽责的原则管理和运用基金资产，在严格控制风险的基础上，为基金份额持有人谋求最大利益。本报告期内，本基金运作整体合法合规，没有损害基金份额持有人利益。基金的投资范围、投资比例及投资组合符合有关法律法规及基金合同的规定。

4.3 公平交易专项说明

4.3.1 公平交易制度的执行情况

报告期内，本基金管理人严格执行了《证券投资基金管理公司公平交易制度指导意见》和公

司制定的公平交易相关制度。

4.3.2 异常交易行为的专项说明

本报告期内，本管理人管理的所有投资组合参与的交易所公开竞价同日反向交易成交较少的单边交易量超过该证券当日成交量的 5% 的交易共有 5 次，为公司旗下的指数量化投资组合与其他组合因投资策略需要而发生的同日反向交易，或为不同投资经理管理的组合间因投资策略不同而发生的反向交易，有关投资经理按规定履行了审批程序。

本报告期内，未发现本基金有可能导致不公平交易和利益输送的异常交易行为。

4.4 报告期内基金的投资策略和运作分析

2026 年 1-2 月国内经济各项指标延续了 2025 年 4 季度的趋势，继续稳步修复。政策取向继续指向支持经济复苏，两会公布赤字率继续维持在 4%，继续扩大内需促进消费。但在 2 月末海
外美伊冲突爆发，霍尔木兹海峡封闭导致能源价格暴涨，风险偏好明显下降。

债券市场方面，一季度债券收益率维持震荡，短端收益率一直保持稳定。在 3 月美伊冲突爆发后，资金宽松的状态继续维持。整体上高等级信用债和银行二级永续债，凭借其较高的安全性和稳定性依旧备受市场青睐，利差仍在相对较低的位置。

权益和可转债市场方面，在 1 月初指数持续上涨，呈现全面上涨的态势，随后 2 月指数进入震荡，但在春节后创出年内新高。随后美伊冲突爆发，能源价格暴涨，指数快速回调，3 月 WIND 全 A 下跌 8.73%，最终使得 3 月末 WIND 全 A 指数转为下跌 1.15%。

2026 年 1 季度组合维持偏低的组合久期，在 1-2 月维持较高的权益仓位，在 3 月权益下跌过程中进行了适度减仓。

4.5 报告期内基金的业绩表现

截至本报告期末平安添元 6 个月持有债券 A 的基金份额净值 0.9939 元，本报告期基金份额净值增长率为-0.90%，同期业绩比较基准收益率为-0.18%；截至本报告期末平安添元 6 个月持有债券 C 的基金份额净值 0.9927 元，本报告期基金份额净值增长率为-1.00%，同期业绩比较基准收益率为-0.18%。

4.6 报告期内基金持有人数或基金资产净值预警说明

本基金本报告期内未出现连续 20 个工作日基金份额持有人数低于 200 人、基金资产净值低于 5,000 万元的情形。

§5 投资组合报告

5.1 报告期末基金资产组合情况

序号	项目	金额（元）	占基金总资产的比例（%）
1	权益投资	10,831,786.00	5.04
	其中：股票	10,831,786.00	5.04
2	基金投资	-	-
3	固定收益投资	176,285,232.22	82.10
	其中：债券	176,285,232.22	82.10
	资产支持证券	-	-
4	贵金属投资	-	-
5	金融衍生品投资	-	-
6	买入返售金融资产	10,000,923.16	4.66
	其中：买断式回购的买入返售金融资产	-	-
7	银行存款和结算备付金合计	13,073,781.86	6.09
8	其他资产	4,523,365.22	2.11
9	合计	214,715,088.46	100.00

5.2 报告期末按行业分类的股票投资组合

5.2.1 报告期末按行业分类的境内股票投资组合

代码	行业类别	公允价值（元）	占基金资产净值比例（%）
A	农、林、牧、渔业	-	-
B	采矿业	677,250.00	0.32
C	制造业	540,300.00	0.25
D	电力、热力、燃气及水生产和供应业	-	-
E	建筑业	-	-
F	批发和零售业	-	-
G	交通运输、仓储和邮政业	352,000.00	0.16
H	住宿和餐饮业	-	-
I	信息传输、软件和信息技术服务业	4,516,852.00	2.11
J	金融业	4,745,384.00	2.21
K	房地产业	-	-
L	租赁和商务服务业	-	-
M	科学研究和技术服务业	-	-
N	水利、环境和公共设施管理业	-	-
O	居民服务、修理和其他服务业	-	-
P	教育	-	-
Q	卫生和社会工作	-	-

R	文化、体育和娱乐业	-	-
S	综合	-	-
	合计	10,831,786.00	5.05

5.2.2 报告期末按行业分类的港股通投资股票投资组合

注：本基金本报告期末未持有港股通股票。

5.3 期末按公允价值占基金资产净值比例大小排序的股票投资明细

5.3.1 报告期末按公允价值占基金资产净值比例大小排序的前十名股票投资明细

序号	股票代码	股票名称	数量（股）	公允价值（元）	占基金资产净值比例（%）
1	600941	中国移动	38,800	3,639,052.00	1.70
2	601398	工商银行	261,800	2,000,152.00	0.93
3	601998	中信银行	200,000	1,660,000.00	0.77
4	600036	招商银行	27,600	1,085,232.00	0.51
5	002602	世纪华通	55,000	877,800.00	0.41
6	600188	兖矿能源	35,000	677,250.00	0.32
7	600026	中远海能	16,000	352,000.00	0.16
8	002756	永兴材料	4,000	299,280.00	0.14
9	300750	宁德时代	600	241,020.00	0.11

5.4 报告期末按债券品种分类的债券投资组合

序号	债券品种	公允价值（元）	占基金资产净值比例（%）
1	国家债券	13,314,651.85	6.21
2	央行票据	-	-
3	金融债券	161,650,265.67	75.41
	其中：政策性金融债	161,650,265.67	75.41
4	企业债券	-	-
5	企业短期融资券	-	-
6	中期票据	-	-
7	可转债（可交换债）	1,320,314.70	0.62
8	同业存单	-	-
9	其他	-	-
10	合计	176,285,232.22	82.24

5.5 报告期末按公允价值占基金资产净值比例大小排序的前五名债券投资明细

序号	债券代码	债券名称	数量（张）	公允价值（元）	占基金资产净值比例（%）
1	250421	25 农发 21	1,200,000	121,445,819.18	56.66
2	250361	25 进出 61	200,000	20,017,219.10	9.34
3	019785	25 国债 13	114,940	11,602,153.82	5.41
4	250306	25 进出 06	100,000	10,096,972.60	4.71
5	250431	25 农发 31	100,000	10,090,254.79	4.71

5.6 报告期末按公允价值占基金资产净值比例大小排序的前十名资产支持证券投资 明细

注：本基金本报告期末未持有资产支持证券。

5.7 报告期末按公允价值占基金资产净值比例大小排序的前五名贵金属投资明细

注：本基金本报告期末未持有贵金属投资。

5.8 报告期末按公允价值占基金资产净值比例大小排序的前五名权证投资明细

注：本基金本报告期末未持有权证。

5.9 报告期末本基金投资的国债期货交易情况说明

5.9.1 本期国债期货投资政策

本基金本报告期无国债期货投资。

5.9.2 报告期末本基金投资的国债期货持仓和损益明细

注：本基金本报告期内无国债期货投资。

5.9.3 本期国债期货投资评价

本基金本报告期无国债期货投资。

5.10 投资组合报告附注

5.10.1 本基金投资的前十名证券的发行主体本期是否出现被监管部门立案调查，或在报告编制日前一年内受到公开谴责、处罚的情形

根据发布的相关公告，本基金投资的前十名证券的发行主体中，青岛农村商业银行股份有限公司、中国进出口银行、中国农业发展银行、中信银行股份有限公司、中国工商银行股份有限公司在本报告编制日前一年内受到监管部门的公开谴责或处罚。

本基金投资上述证券的投资决策程序符合相关法律法规和公司制度的要求。

5.10.2 基金投资的前十名股票是否超出基金合同规定的备选股票库

基金投资的前十名股票中，没有投资超出基金合同规定备选库以外的股票。

5.10.3 其他资产构成

序号	名称	金额（元）
1	存出保证金	24,456.72
2	应收证券清算款	4,498,908.50
3	应收股利	-

4	应收利息	-
5	应收申购款	-
6	其他应收款	-
7	其他	-
8	合计	4,523,365.22

5.10.4 报告期末持有的处于转股期的可转换债券明细

序号	债券代码	债券名称	公允价值（元）	占基金资产净值比例（%）
1	128129	青农转债	1,320,314.70	0.62

5.10.5 报告期末前十名股票中存在流通受限情况的说明

注：本基金本报告期末前十名股票中无流通受限的股票。

5.10.6 投资组合报告附注的其他文字描述部分

由于四舍五入原因，分项之和与合计可能有尾差。

§6 基金中基金

6.1 报告期末按公允价值占基金资产净值比例大小排序的前十名基金投资明细

注：本基金本报告期末未持有基金。

6.1.1 报告期末按公允价值占基金资产净值比例大小排序的前十名公开募集基础设施证券投资基金投资明细

注：本基金本报告期末未持有公开募集基础设施证券投资基金。

6.1.2 报告期末基金持有的全部公开募集基础设施证券投资基金情况

注：本基金本报告期末未持有公开募集基础设施证券投资基金。

6.2 当期交易及持有基金产生的费用

注：无。

6.3 本报告期持有的基金发生的重大影响事件

无。

§7 开放式基金份额变动

单位：份

项目	平安添元 6 个月持有债券 A	平安添元 6 个月持有债券 C
报告期期初基金份额总额	84,801,778.17	130,526,171.26
报告期期间基金总申购份额	7,611.13	489,757.71

减:报告期期间基金总赎回份额	-	-
报告期期间基金拆分变动份额(份额减少以“-”填列)	-	-
报告期期末基金份额总额	84,809,389.30	131,015,928.97

§8 基金管理人运用固有资金投资本基金情况

8.1 基金管理人持有本基金份额变动情况

注:无。

8.2 基金管理人运用固有资金投资本基金交易明细

注:无。

§9 影响投资者决策的其他重要信息

9.1 报告期内单一投资者持有基金份额比例达到或超过 20%的情况

注:无。

9.2 影响投资者决策的其他重要信息

无。

§10 备查文件目录

10.1 备查文件目录

- (1) 中国证监会准予平安添元 6 个月持有期债券型证券投资基金募集注册的文件
- (2) 平安添元 6 个月持有期债券型证券投资基金基金合同
- (3) 平安添元 6 个月持有期债券型证券投资基金托管协议
- (4) 法律意见书
- (5) 基金管理人业务资格批件、营业执照和公司章程

10.2 存放地点

深圳市福田区福田街道益田路 5033 号平安金融中心 34 层

10.3 查阅方式

- (1) 投资者可在营业时间免费查阅,也可按工本费购买复印件
- (2) 投资者对本报告书如有疑问,可咨询本基金管理人平安基金管理有限公司,客户服务电话:400-800-4800(免长途话费)

平安基金管理有限公司

2026 年 04 月 21 日