

平安恒生港股通科技主题交易型开放式指  
数证券投资基金发起式联接基金  
2026 年第 1 季度报告

2026 年 3 月 31 日

基金管理人：平安基金管理有限公司

基金托管人：招商银行股份有限公司

报告送出日期：2026 年 04 月 21 日

## §1 重要提示

基金管理人的董事会及董事保证本报告所载资料不存在虚假记载、误导性陈述或重大遗漏，并对其内容的真实性、准确性和完整性承担个别及连带责任。

基金托管人招商银行股份有限公司根据本基金合同规定，于 2026 年 04 月 20 日复核了本报告中的财务指标、净值表现和投资组合报告等内容，保证复核内容不存在虚假记载、误导性陈述或者重大遗漏。

基金管理人承诺以诚实信用、勤勉尽责的原则管理和运用基金资产，但不保证基金一定盈利。

基金的过往业绩并不代表其未来表现。投资有风险，投资者在作出投资决策前应仔细阅读本基金的招募说明书。

本报告中财务资料未经审计。

本报告期自 2026 年 01 月 01 日起至 03 月 31 日止。

## §2 基金产品概况

### 2.1 基金基本情况

|            |   |
|------------|---|
| 基金简称       | 平安恒生港股通科技主题 ETF 发起式联接   |
| 基金主代码      | 025525  |
| 基金运作方式     | 契约型开放式  |
| 基金合同生效日    | 2025 年 9 月 23 日   |
| 报告期末基金份额总额 | 113,835,619.96 份  |
| 投资目标       | 本基金主要通过投资于目标 ETF，紧密跟踪标的指数，追求跟踪偏离度和跟踪误差的最小化。   |
| 投资策略       | 本基金为目标 ETF 的联接基金，主要通过投资于目标 ETF 实现对业绩比较基准的紧密跟踪，力争将日均跟踪偏离度的绝对值控制在 0.35% 以内，年化跟踪误差控制在 4% 以内。如因标的指数编制规则调整或其他因素导致跟踪误差超过上述范围，基金管理人应采取合理措施避免跟踪误差进一步扩大。                     |
| 业绩比较基准     | 恒生港股通科技主题指数收益率（经汇率调整）× 95% + 银行活期存款利率（税后）× 5%   |
| 风险收益特征     | 本基金为 ETF 联接基金，目标 ETF 为股票型基金，预期风险与预期收益高于混合型基金、债券型基金与货币市场基金。本基金通过投资于目标 ETF 实现对业绩比较基准的紧密跟踪，具有与标的指数相似的风险收益特征。<br>本基金投资港股通标的股票，需承担港股通机制下因投资环境、投资标的、市场制度以及交易规则等差异带来的特有风险。 |

|                 |                            |                            |
|-----------------|----------------------------|----------------------------|
| 基金管理人           | 平安基金管理有限公司                 |                            |
| 基金托管人           | 招商银行股份有限公司                 |                            |
| 下属分级基金的基金简称     | 平安恒生港股通科技主题<br>ETF 发起式联接 A | 平安恒生港股通科技主题<br>ETF 发起式联接 C |
| 下属分级基金的交易代码     | 025525                     | 025526                     |
| 报告期末下属分级基金的份额总额 | 15,561,801.45 份            | 98,273,818.51 份            |

### 2.1.1 目标基金基本情况

|              |                           |
|--------------|---------------------------|
| 基金名称         | 平安恒生港股通科技主题交易型开放式指数证券投资基金 |
| 基金主代码        | 159152                    |
| 基金运作方式       | 交易型开放式                    |
| 基金合同生效日      | 2026 年 1 月 21 日           |
| 基金份额上市的证券交易所 | 深圳证券交易所                   |
| 上市日期         | 2026 年 2 月 3 日            |
| 基金管理人名称      | 平安基金管理有限公司                |
| 基金托管人名称      | 招商银行股份有限公司                |

### 2.1.2 目标基金产品说明

|        |  |
|--------|--|
| 投资目标   | 紧密跟踪标的指数表现，追求跟踪偏离度和跟踪误差的最小化。   |
| 投资策略   | 本基金主要采取完全复制法，即按照标的指数的成份股组成及其权重构建投资组合，并根据标的指数成份股及其权重的变动进行相应调整。当预期指数成份股发生调整和成份股发生配股、增发、分红等行为时，或因基金的申购和赎回等对本基金跟踪标的指数的效果可能带来影响时，或因某些特殊情况导致流动性不足时，或其他原因导致无法有效复制和跟踪标的指数时，基金管理人可以对投资组合管理进行适当变通和调整，采取包括成份股替代策略在内的其他指数投资技术适当调整基金投资组合，从而使得投资组合紧密地跟踪标的指数。本基金力争将日均跟踪偏离度的绝对值控制在 0.35% 以内，年化跟踪误差控制在 4% 以内。 |
| 业绩比较基准 | 本基金业绩比较基准为标的指数收益率，本基金标的指数为恒生港股通科技主题指数（经汇率调整）。  |
| 风险收益特征 | 本基金属于股票型基金，其预期的风险与预期收益高于混合型基金、债券型基金与货币市场基金。同时本基金为交易型开放式指数基金，主要采用完全复制法跟踪标的指数表现，具有与标的指数以及标的指数所代表的股票相似的风险收益特征。本基金投资港股通标的股票，将承担港股通机制下因投资环境、投资标的、市场制度以及交易规则等差异带来的特有风险。  |

## §3 主要财务指标和基金净值表现

### 3.1 主要财务指标

单位：人民币元

| 主要财务指标     | 报告期（2026 年 1 月 1 日-2026 年 3 月 31 日） |                         |
|------------|-------------------------------------|-------------------------|
|            | 平安恒生港股通科技主题 ETF 发起式联接 A             | 平安恒生港股通科技主题 ETF 发起式联接 C |
| 1. 本期已实现收益 | -1,405,837.77                       | -10,362,684.72          |

|                 |               |                |
|-----------------|---------------|----------------|
| 2. 本期利润         | -2,534,861.82 | -26,934,433.71 |
| 3. 加权平均基金份额本期利润 | -0.1913       | -0.2147        |
| 4. 期末基金资产净值     | 11,444,623.42 | 72,213,608.24  |
| 5. 期末基金份额净值     | 0.7354        | 0.7348         |

注：1. 本期已实现收益指基金本期利息收入、投资收益、其他收入（不含公允价值变动收益）扣除相关费用和信用减值损失后的余额，本期利润为本期已实现收益加上本期公允价值变动收益；

2. 所述基金业绩指标不包括持有人认购或交易基金的各项费用，计入费用后实际收益水平要低于所列数字。

### 3.2 基金净值表现

#### 3.2.1 基金份额净值增长率及其与同期业绩比较基准收益率的比较

平安恒生港股通科技主题 ETF 发起式联接 A

| 阶段             | 净值增长率①  | 净值增长率<br>标准差② | 业绩比较基<br>准收益率③ | 业绩比较基<br>准收益率标<br>准差④ | ①—③   | ②—④    |
|----------------|---------|---------------|----------------|-----------------------|-------|--------|
| 过去三个月          | -18.60% | 1.75%         | -18.86%        | 1.81%                 | 0.26% | -0.06% |
| 过去六个月          | -26.46% | 1.52%         | -32.39%        | 1.71%                 | 5.93% | -0.19% |
| 自基金合同<br>生效起至今 | -26.46% | 1.48%         | -30.33%        | 1.76%                 | 3.87% | -0.28% |

平安恒生港股通科技主题 ETF 发起式联接 C

| 阶段             | 净值增长率①  | 净值增长率<br>标准差② | 业绩比较基<br>准收益率③ | 业绩比较基<br>准收益率标<br>准差④ | ①—③   | ②—④    |
|----------------|---------|---------------|----------------|-----------------------|-------|--------|
| 过去三个月          | -18.64% | 1.75%         | -18.86%        | 1.81%                 | 0.22% | -0.06% |
| 自基金合同<br>生效起至今 | -23.51% | 1.54%         | -23.91%        | 1.63%                 | 0.40% | -0.09% |

#### 3.2.2 自基金合同生效以来基金累计净值增长率变动及其与同期业绩比较基准收益率变动的比较

平安恒生港股通科技主题ETF发起式联接A累计净值增长率与同期业绩比较基准收益率的历史走势对比图

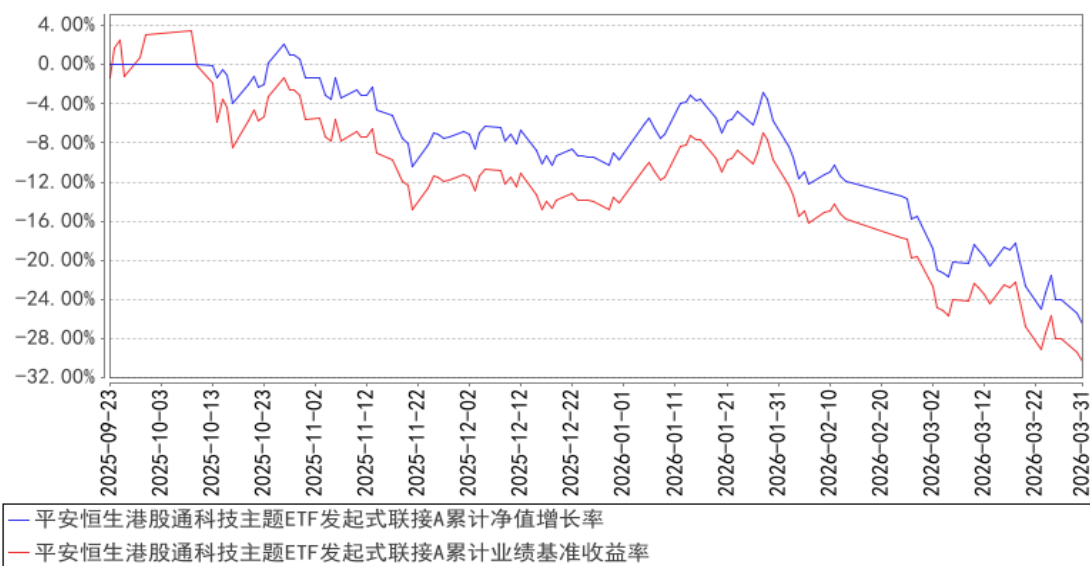

平安恒生港股通科技主题ETF发起式联接C累计净值增长率与同期业绩比较基准收益率的历史走势对比图

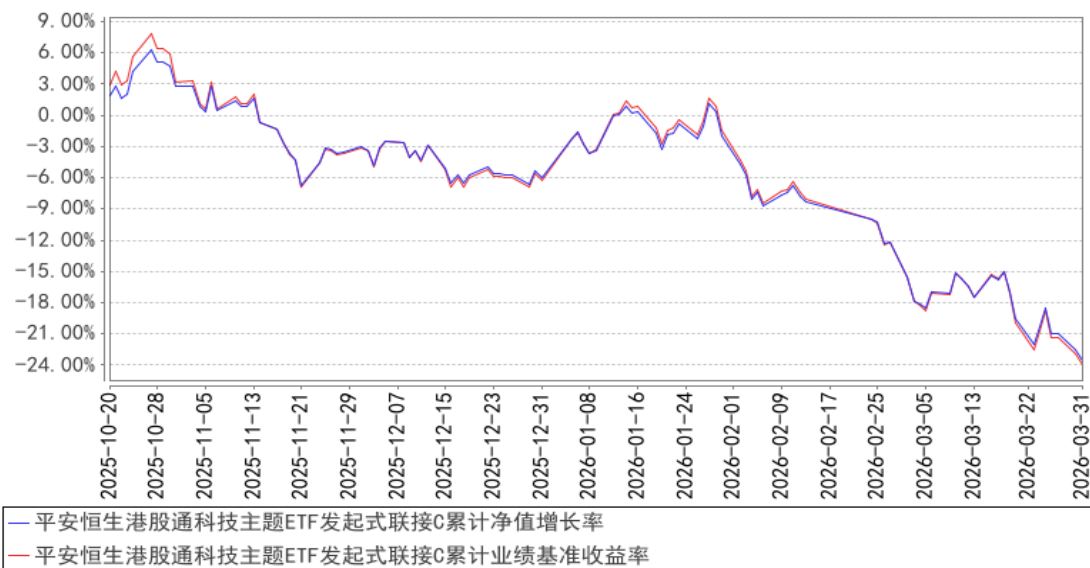

注：1、平安恒生港股通科技主题交易型开放式指数证券投资基金发起式联接基金由平安恒生港股通科技主题指数型发起式证券投资基金变更而来，转型日期为 2026 年 2 月 4 日，截至报告期末，本基金转型后基金合同生效未满半年；

2、截至报告期末，本基金转型后未完成建仓；

3、本基金 C 类份额从 2025 年 10 月 20 日开始有份额，所以以上 C 类份额走势图从 2025 年 10 月 20 日开始。

### 3.3 其他指标

注：本基金本报告期内无其他指标。

## §4 管理人报告

### 4.1 基金经理（或基金经理小组）简介

| 姓名 | 职务   | 任本基金的基金经理期限     |      | 证券从业年限 | 说明  |
|----|--|-----------------|------|--------|---|
|    |  | 任职日期            | 离任日期 |        |   |
| 翁欣 | 平安恒生港股通科技主题指数型发起式证券投资基金基金经理                | 2025 年 9 月 23 日 | -    | 6 年    | 翁欣女士，哥伦比亚大学金融数学专业硕士，曾担任华泰柏瑞基金管理有限公司指数投资部研究员。2023 年 5 月加入平安基金管理有限公司，任 ETF 指数投资中心高级研究员，现任平安中证港股通医药卫生综合交易型开放式指数证券投资基金、平安中证医药及医疗器械创新交易型开放式指数证券投资基金、平安中证港股通医药卫生综合交易型开放式指数证券投资基金联接基金、平安中证畜牧养殖交易型开放式指数证券投资基金、平安港股通恒生中国企业交易型开放式指数证券投资基金、平安中证汽车零部件主题交易型开放式指数证券投资基金发起式联接基金、平安恒生港股通科技主题指数型发起式证券投资基金、平安中证卫星产业指数型证券投资基金、平安恒生港股通中国央企红利交易型开放式指数证券投资基金、平安恒生港股通科技主题交易型开放式指数证券投资基金基金经理。 |
| 钱晶 | ETF 指数投资部投资副总监，平安恒生港股通科技主题指数型发起式证券投资基金基金经理 | 2025 年 9 月 23 日 | -    | 14 年   | 钱晶先生，美国纽约大学理工学院硕士。曾先后担任国信证券股份有限公司量化分析师、华安基金管理有限公司基金经理。2017 年 10 月加入平安基金管理有限公司，曾任 ETF 指数投资中心投资经理。现任 ETF 指数投资部投资副总监，同时平安中证 A50 交易型开放式指数证券投资基金、平安中证 A50 交易型开放式指数证券投资基金联接基金、平安中证全指自由现金流交易型开放式指数证券投资基金、平安中证 A500 红利低波动交易型开放式指数证券投资基金、平安恒生港股通科技主题交易型开放式指数证券投资基金发起式联接基金、平安上证科创板 50 成份交易型开放式指数证券投资基金、平安恒生港股通中国央企红利交易型开放式指数证券投资基金、平安恒生港股通科技主题交易型开                              |

|  |  |  |  |  |                 |
|--|--|--|--|--|-----------------|
|  |  |  |  |  | 放式指数证券投资基金基金经理。 |
|--|--|--|--|--|-----------------|

注：1、对基金的首任基金经理，其“任职日期”为基金合同生效日，“离任日期”为根据公司决定确认的解聘日期；对此后的非首任基金经理，“任职日期”和“离任日期”分别指根据公司决定确认的聘任日期和解聘日期。

2、证券从业的含义遵从行业协会《证券业从业人员资格管理办法》的相关规定。

#### 4.1.1 期末兼任私募资产管理计划投资经理的基金经理同时管理的产品情况

注：无。

#### 4.2 管理人对报告期内本基金运作合规守信情况的说明

本报告期内，本基金管理人严格遵守《中华人民共和国证券投资基金法》等有关法律法规、中国证监会和本基金基金合同的规定，本着诚实信用、勤勉尽责的原则管理和运用基金资产，在严格控制风险的基础上，为基金份额持有人谋求最大利益。本报告期内，本基金运作整体合法合规，没有损害基金份额持有人利益。基金的投资范围、投资比例及投资组合符合有关法律法规及基金合同的规定。

#### 4.3 公平交易专项说明

##### 4.3.1 公平交易制度的执行情况

报告期内，本基金管理人严格执行了《证券投资基金管理公司公平交易制度指导意见》和公司制定的公平交易相关制度。

##### 4.3.2 异常交易行为的专项说明

本报告期内，本管理人管理的所有投资组合参与的交易所公开竞价同日反向交易成交较少的单边交易量超过该证券当日成交量的 5% 的交易共有 5 次，为公司旗下的指数量化投资组合与其他组合因投资策略需要而发生的同日反向交易，或为不同投资经理管理的组合间因投资策略不同而发生的反向交易，有关投资经理按规定履行了审批程序。

本报告期内，未发现本基金有可能导致不公平交易和利益输送的异常交易行为。

#### 4.4 报告期内基金的投资策略和运作分析

本基金为目标 ETF 的联接基金，主要通过投资于目标 ETF 来实现对业绩比较基准的紧密跟踪，也可以通过买入标的指数成份股来跟踪标的指数。基金在投资管理上，利用量化科技系统进行精细化组合管理，高度重视绩效归因在组合管理中的反馈作用，勤勉尽责，严格控制跟踪偏离度和跟踪误差。

#### 4.5 报告期内基金的业绩表现

截至本报告期末平安恒生港股通科技主题 ETF 发起式联接 A 的基金份额净值 0.7354 元，本报

告期基金份额净值增长率为-18.60%，同期业绩比较基准收益率为-18.86%；截至本报告期末平安恒生港股通科技主题 ETF 发起式联接 C 的基金份额净值 0.7348 元，本报告期基金份额净值增长率为-18.64%，同期业绩比较基准收益率为-18.86%。

#### 4.6 报告期内基金持有人数或基金资产净值预警说明

不适用。

## §5 投资组合报告

### 5.1 报告期末基金资产组合情况

| 序号 | 项目                | 金额（元）         | 占基金总资产的比例（%） |
|----|-------------------|---------------|--------------|
| 1  | 权益投资              | 46,817,499.31 | 54.89        |
|    | 其中：股票             | 46,817,499.31 | 54.89        |
| 2  | 基金投资              | 31,593,607.40 | 37.04        |
| 3  | 固定收益投资            | 100,940.96    | 0.12         |
|    | 其中：债券             | 100,940.96    | 0.12         |
|    | 资产支持证券            | -             | -            |
| 4  | 贵金属投资             | -             | -            |
| 5  | 金融衍生品投资           | -             | -            |
| 6  | 买入返售金融资产          | -             | -            |
|    | 其中：买断式回购的买入返售金融资产 | -             | -            |
| 7  | 银行存款和结算备付金合计      | 5,163,766.64  | 6.05         |
| 8  | 其他资产              | 1,623,234.05  | 1.90         |
| 9  | 合计                | 85,299,048.36 | 100.00       |

注：本基金本报告期末通过港股通交易机制投资的港股公允价值为 46,817,499.31 元，占净值比例 55.96%。

### 5.2 报告期末按行业分类的股票投资组合

#### 5.2.1 报告期末按行业分类的境内股票投资组合

注：本基金本报告期末未持有境内股票。

#### 5.2.2 报告期末按行业分类的港股通投资股票投资组合

| 行业类别    | 公允价值（人民币）     | 占基金资产净值比例（%） |
|---------|---------------|--------------|
| 原材料     | -             | -            |
| 周期性消费品  | 383,694.75    | 0.46         |
| 非周期性消费品 | 10,747,903.12 | 12.85        |
| 能源      | -             | -            |
| 金融      | -             | -            |
| 医疗      | -             | -            |
| 工业      | 780,430.68    | 0.93         |

|      |               |       |
|------|---------------|-------|
| 地产业  | -             | -     |
| 信息技术 | 23,617,298.47 | 28.23 |
| 电信服务 | 11,288,172.29 | 13.49 |
| 公用事业 | -             | -     |
| 合计   | 46,817,499.31 | 55.96 |

注：以上分类采用全球行业分类标准。

### 5.3 期末按公允价值占基金资产净值比例大小排序的股票投资明细

#### 5.3.1 报告期末按公允价值占基金资产净值比例大小排序的前十名股票投资明细

| 序号 | 股票代码  | 股票名称     | 数量(股)     | 公允价值(元)      | 占基金资产净值比例(%) |
|----|-------|----------|-----------|--------------|--------------|
| 1  | 01810 | 小米集团-W   | 221,600   | 6,214,216.23 | 7.43         |
| 2  | 00700 | 腾讯控股     | 14,400    | 6,153,808.32 | 7.36         |
| 3  | 03690 | 美团-W     | 77,600    | 5,683,478.51 | 6.79         |
| 4  | 09988 | 阿里巴巴-W   | 48,200    | 5,064,424.61 | 6.05         |
| 5  | 00981 | 中芯国际     | 63,000    | 2,820,230.60 | 3.37         |
| 6  | 01024 | 快手-W     | 62,800    | 2,501,870.61 | 2.99         |
| 7  | 09660 | 地平线机器人-W | 359,400   | 2,100,739.36 | 2.51         |
| 8  | 00992 | 联想集团     | 254,000   | 2,052,064.10 | 2.45         |
| 9  | 00020 | 商汤-W     | 1,129,000 | 1,834,205.01 | 2.19         |
| 10 | 09626 | 哔哩哔哩-W   | 10,700    | 1,612,699.35 | 1.93         |

### 5.4 报告期末按债券品种分类的债券投资组合

| 序号 | 债券品种      | 公允价值(元)    | 占基金资产净值比例(%) |
|----|-----------|------------|--------------|
| 1  | 国家债券      | 100,940.96 | 0.12         |
| 2  | 央行票据      | -          | -            |
| 3  | 金融债券      | -          | -            |
|    | 其中：政策性金融债 | -          | -            |
| 4  | 企业债券      | -          | -            |
| 5  | 企业短期融资券   | -          | -            |
| 6  | 中期票据      | -          | -            |
| 7  | 可转债(可交换债) | -          | -            |
| 8  | 同业存单      | -          | -            |
| 9  | 其他        | -          | -            |
| 10 | 合计        | 100,940.96 | 0.12         |

### 5.5 报告期末按公允价值占基金资产净值比例大小排序的前五名债券投资明细

| 序号 | 债券代码   | 债券名称   | 数量(张) | 公允价值(元)    | 占基金资产净值比例(%) |
|----|--------|--------|-------|------------|--------------|
| 1  | 019785 | 25国债13 | 1,000 | 100,940.96 | 0.12         |

### 5.6 报告期末按公允价值占基金资产净值比例大小排序的前十名资产支持证券投资明细

注：本基金本报告期末未持有资产支持证券。

**5.7 报告期末按公允价值占基金资产净值比例大小排序的前五名贵金属投资明细**

注：本基金本报告期末未持有贵金属投资。

**5.8 报告期末按公允价值占基金资产净值比例大小排序的前五名权证投资明细**

注：本基金本报告期末未持有权证。

**5.9 报告期末按公允价值占基金资产净值比例大小排序的前十名基金投资明细**

| 序号 | 基金名称  | 基金类型 | 运作方式            | 管理人                | 公允价值<br>(元)   | 占基金资产<br>净值比例<br>(%) |
|----|---|------|-----------------|--------------------|---------------|----------------------|
| 1  | 平安恒生<br>港股通科<br>技主题交<br>易型开放<br>式指数证<br>券投资基<br>金 | 股票型  | 交易型开<br>放式(ETF) | 平安基金<br>管理有限<br>公司 | 31,593,607.40 | 37.77                |

**5.10 报告期末本基金投资的股指期货交易情况说明****5.10.1 报告期末本基金投资的股指期货持仓和损益明细**

注：本基金本报告期无股指期货投资。

**5.10.2 本基金投资股指期货的投资政策**

本基金本报告期无股指期货投资。

**5.11 报告期末本基金投资的国债期货交易情况说明****5.11.1 本期国债期货投资政策**

本基金本报告期无国债期货投资。

**5.11.2 报告期末本基金投资的国债期货持仓和损益明细**

注：本基金本报告期内无国债期货投资。

**5.11.3 本期国债期货投资评价**

本基金本报告期无国债期货投资。

**5.12 投资组合报告附注****5.12.1 本基金投资的前十名证券的发行主体本期是否出现被监管部门立案调查，或在报告编制日前一年内受到公开谴责、处罚的情形**

报告期内基金投资的前十名证券的发行主体没有被监管部门立案调查，或在报告编制日前一年内受到公开谴责、处罚。

**5.12.2 基金投资的前十名股票是否超出基金合同规定的备选股票库**

基金投资的前十名股票中，没有投资超出基金合同规定备选库以外的股票。

### 5.12.3 其他资产构成

| 序号 | 名称      | 金额（元）        |
|----|---------|--------------|
| 1  | 存出保证金   | -            |
| 2  | 应收证券清算款 | -            |
| 3  | 应收股利    | -            |
| 4  | 应收利息    | -            |
| 5  | 应收申购款   | 1,623,234.05 |
| 6  | 其他应收款   | -            |
| 7  | 其他      | -            |
| 8  | 合计      | 1,623,234.05 |

### 5.12.4 报告期末持有的处于转股期的可转换债券明细

注：本基金本报告期末未持有处于转股期的可转换债券。

### 5.12.5 报告期末前十名股票中存在流通受限情况的说明

注：本基金本报告期末前十名股票中无流通受限的股票。

### 5.12.6 投资组合报告附注的其他文字描述部分

由于四舍五入原因，分项之和与合计可能有尾差。

## §6 开放式基金份额变动

单位：份

| 项目                        | 平安恒生港股通科技主题<br>ETF 发起式联接 A | 平安恒生港股通科技主题<br>ETF 发起式联接 C |
|---------------------------|----------------------------|----------------------------|
| 报告期期初基金份额总额               | 10,765,651.85              | 49,193,682.43              |
| 报告期期间基金总申购份额              | 5,999,780.92               | 193,883,848.09             |
| 减：报告期期间基金总赎回份额            | 1,203,631.32               | 144,803,712.01             |
| 报告期期间基金拆分变动份额（份额减少以“-”填列） | -                          | -                          |
| 报告期期末基金份额总额               | 15,561,801.45              | 98,273,818.51              |

## §7 基金管理人运用固有资金投资本基金情况

### 7.1 基金管理人持有本基金份额变动情况

单位：份

| 项目               | 平安恒生港股通科技主题<br>ETF 发起式联接 A | 平安恒生港股通科技主题<br>ETF 发起式联接 C |
|------------------|----------------------------|----------------------------|
| 报告期期初管理人持有的本基金份额 | 10,000,000.00              | -                          |
| 报告期期间买入/申购总份额    | 0.00                       | -                          |

|                          |               |   |
|--------------------------|---------------|---|
| 报告期期间卖出/赎回总份额            | 0.00          | - |
| 报告期期末管理人持有的本基金份额         | 10,000,000.00 | - |
| 报告期期末持有的本基金份额占基金总份额比例（%） | 64.26         | - |

注：1、期间申购/买入总份额含红利再投份额。

2、基金管理人平安基金投资本基金适用的认（申）购/赎回费按照本基金招募说明书的规定执行。

## 7.2 基金管理人运用固有资金投资本基金交易明细

注：无。

## §8 报告期末发起式基金发起资金持有份额情况

| 项目          | 持有份额总数        | 持有份额占基金总份额比例(%) | 发起份额总数        | 发起份额占基金总份额比例(%) | 发起份额承诺持有期限 |
|-------------|---------------|-----------------|---------------|-----------------|------------|
| 基金管理人固有资金   | 10,000,000.00 | 8.78            | 10,000,000.00 | 8.78            | 3年         |
| 基金管理人高级管理人员 | -             | -               | -             | -               | -          |
| 基金经理等人员     | -             | -               | -             | -               | -          |
| 基金管理人股东     | -             | -               | -             | -               | -          |
| 其他          | -             | -               | -             | -               | -          |
| 合计          | 10,000,000.00 | 8.78            | 10,000,000.00 | 8.78            | 3年         |

## §9 影响投资者决策的其他重要信息

### 9.1 报告期内单一投资者持有基金份额比例达到或超过 20%的情况

注：无。

### 9.2 影响投资者决策的其他重要信息

为了更好地满足广大投资者的投资理财需求，根据《中华人民共和国证券投资基金法》《公开募集证券投资基金运作管理办法》的相关规定和基金合同的相关约定，本公司经与基金托管人招商银行股份有限公司协商一致，决定于 2026 年 2 月 4 日起，将平安恒生港股通科技主题指数型发起式证券投资基金变更为平安恒生港股通科技主题交易型开放式指数证券投资基金发起式联接基金，并根据上述事项及法律法规和基金实际运作情况相应修订基金合同、托管协议等法律文件相关条款。详细内容请阅读本基金管理人于 2026 年 2 月 4 日发布的《关于平安恒生港股通科技

主题指数型发起式证券投资基金变更为平安恒生港股通科技主题交易型开放式指数证券投资基金发起式联接基金并修订基金合同和托管协议的公告》。

## §10 备查文件目录

### 10.1 备查文件目录

(1) 中国证监会准予平安恒生港股通科技主题交易型开放式指数证券投资基金发起式联接基金设立的文件

(2) 平安恒生港股通科技主题交易型开放式指数证券投资基金发起式联接基金基金合同

(3) 平安恒生港股通科技主题交易型开放式指数证券投资基金发起式联接基金托管协议

(4) 法律意见书

(5) 基金管理人业务资格批件、营业执照和公司章程

### 10.2 存放地点

深圳市福田区福田街道益田路 5033 号平安金融中心 34 层

### 10.3 查阅方式

(1) 投资者可在营业时间免费查阅，也可按工本费购买复印件

(2) 投资者对本报告书如有疑问，可咨询本基金管理人平安基金管理有限公司，客户服务电话：400-800-4800（免长途话费）

平安基金管理有限公司

2026 年 04 月 21 日