

景顺长城沪深 300 增强策略交易型开放式
指数证券投资基金
2026 年第 1 季度报告

2026 年 3 月 31 日

基金管理人：景顺长城基金管理有限公司

基金托管人：兴业银行股份有限公司

报告送出日期：2026 年 4 月 22 日

§ 1 重要提示

基金管理人的董事会及董事保证本报告所载资料不存在虚假记载、误导性陈述或重大遗漏，并对其内容的真实性、准确性和完整性承担个别及连带责任。

基金托管人兴业银行股份有限公司根据本基金合同规定，于 2026 年 04 月 21 日复核了本报告中的财务指标、净值表现和投资组合报告等内容，保证复核内容不存在虚假记载、误导性陈述或者重大遗漏。

基金管理人承诺以诚实信用、勤勉尽责的原则管理和运用基金资产，但不保证基金一定盈利。

基金的过往业绩并不代表其未来表现。投资有风险，投资者在作出投资决策前应仔细阅读本基金的招募说明书。

本报告中财务资料未经审计。

本报告期自 2026 年 01 月 01 日起至 2026 年 03 月 31 日止。

§2 基金产品概况

基金简称	景顺长城沪深 300 增强策略 ETF
场内简称	沪深 300 增强 ETF 景顺
基金主代码	159238
基金运作方式	交易型开放式
基金合同生效日	2025 年 5 月 28 日
报告期末基金份额总额	34,016,186.00 份
投资目标	本基金为增强型指数基金，在力求有效跟踪标的指数的基础上，通过主动化投资管理，力争获取超越指数表现的投资收益。
投资策略	<p>1、股票投资策略</p> <p>本基金作为增强型的指数基金，一方面采用指数化被动投资以追求有效跟踪标的指数，另一方面采用主动量化模型调整投资组合力求超越标的指数表现。</p> <p>2、股指期货投资策略</p> <p>本基金投资股指期货将根据风险管理的原则，以套期保值为目的，主要选择流动性好、交易活跃的股指期货合约。本基金力争利用股指期货降低股票仓位调整的频率、交易成本和带来的跟踪误差，达到有效跟踪标的指数的目的。</p> <p>3、股票期权投资策略</p> <p>本基金投资股票期权将按照风险管理的原则，以套期保值为主要目的，结合投资目标、比例限制、风险收益特征以及法律法规的相关限定和要求，确定参与股票期权交易的投资时机和投资比例。基金投资股票期权符合基金合同约定的比例限制（如股票仓位、个股占比等）、投资目标和风险收益特征。</p> <p>4、存托凭证投资策略</p>

	<p>本基金的存托凭证投资将根据本基金的投资目标和上述股票投资策略，基于对基础证券投资价值的深入研究判断，通过定性和定量分析相结合的方式，筛选具有比较优势的存托凭证作为投资标的，以更好地实现投资目标。</p> <p>5、债券投资策略</p> <p>出于对流动性、跟踪误差、有效利用基金资产的考量，本基金适时对债券进行投资。通过研究国内外宏观经济、货币和财政政策、市场结构变化、资金流动情况，采取自上而下的策略判断未来利率变化和收益率曲线变动的趋势及幅度，确定组合久期。进而根据各类资产的预期收益率，确定债券资产配置。</p> <p>6、可转换债券投资策略和可交换债券投资策略</p> <p>(1) 相对价值分析</p> <p>(2) 基本面研究</p> <p>(3) 估值分析</p> <p>7、融资及转融通证券出借业务投资策略</p> <p>本基金在参与融资、转融通证券出借业务时将根据风险管理的原则，在法律法规允许的范围和比例内、风险可控的前提下，本着谨慎原则，参与融资和转融通证券出借业务。</p> <p>8、资产支持证券投资策略</p> <p>本基金将通过研究宏观经济、提前偿还率、资产池结构以及资产池资产所在行业景气变化等因素的研究，预测资产池未来现金流变化，并通过研究标的证券发行条款，预测提前偿还率变化对标的证券的久期与收益率的影响。</p>
业绩比较基准	沪深 300 指数收益率
风险收益特征	本基金是一只股票指数增强型基金，其预期风险与预期收益高于混合型基金、债券型基金与货币市场基金。同时，本基金主要投资于标的指数成份股及其备选成份股，具有与标的指数以及标的指数所代表的股票市场相似的风险收益特征。
基金管理人	景顺长城基金管理有限公司
基金托管人	兴业银行股份有限公司

注：自 2026 年 3 月 27 日起，本基金场内简称由“300ETF 增强”变更为“沪深 300 增强 ETF 景顺”。

§3 主要财务指标和基金净值表现

3.1 主要财务指标

单位：人民币元

主要财务指标	报告期（2026 年 1 月 1 日-2026 年 3 月 31 日）
1. 本期已实现收益	2,722,964.12
2. 本期利润	-356,018.26
3. 加权平均基金份额本期利润	-0.0096
4. 期末基金资产净值	41,451,496.35
5. 期末基金份额净值	1.2186

注：1、本期已实现收益指基金本期利息收入、投资收益、其他收入（不含公允价值变动收益）扣

除相关费用和信用减值损失后的余额，本期利润为本期已实现收益加上本期公允价值变动收益。

2、上述基金业绩指标不包括持有人认购或交易基金的各项费用，计入费用后实际收益水平要低于所列数字。

3.2 基金净值表现

3.2.1 基金份额净值增长率及其与同期业绩比较基准收益率的比较

阶段	净值增长率 ①	净值增长率 标准差②	业绩比较基 准收益率③	业绩比较基 准收益率标 准差④	①—③	②—④
过去三个月	-1.73%	1.03%	-3.89%	0.97%	2.16%	0.06%
过去六个月	-0.47%	1.00%	-4.11%	0.96%	3.64%	0.04%
自基金合同 生效起至今	21.86%	0.92%	15.90%	0.89%	5.96%	0.03%

3.2.2 自基金合同生效以来基金累计净值增长率变动及其与同期业绩比较基准收益率变动的比较

景顺长城沪深300增强策略ETF累计净值增长率与同期业绩比较基准收益率的历史走势对比图

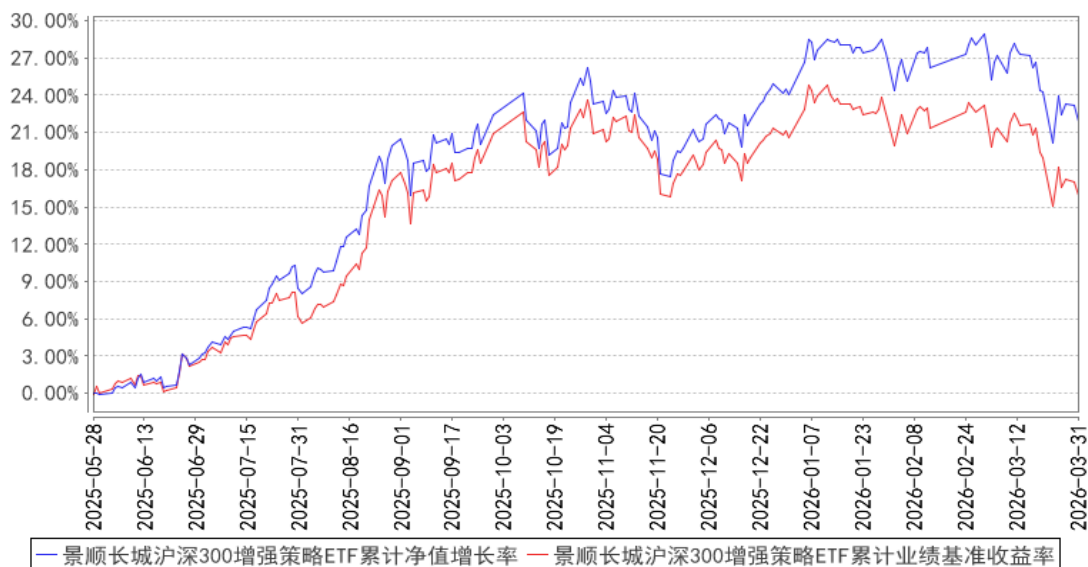

注：基金的投资组合比例为：基金所持有的股票资产占基金资产的比例不低于 80%，投资于标的指数成份股和备选成份股的比例不低于非现金基金资产的 80%。本基金每个交易日日终在扣除股指期货合约、股票期权合约需缴纳的交易保证金后，应当保持不低于交易保证金一倍的现金，其中，现金不包括结算备付金、存出保证金和应收申购款等。本基金的建仓期为自 2025 年 5 月 28 日基金合同生效日起 6 个月。建仓期结束时，本基金投资组合达到上述投资组合比例的要求。报告期末距离建仓结束期未满足一年。基金合同生效日（2025 年 5 月 28 日）起至本报告期末不满一

年。

3.3 其他指标

无。

§4 管理人报告

4.1 基金经理（或基金经理小组）简介

姓名	职务	任本基金的基金经理期限		证券从业年限	说明
		任职日期	离任日期		
张晓南	本基金的基金经理	2025年5月28日	-	16年	经济学硕士，CFA，FRM。曾任鹏华基金管理有限公司产品规划部高级产品设计师，兴银基金管理有限公司研究发展部研究员、权益投资部基金经理。2020年2月加入本公司，自2020年4月起担任ETF与创新投资部基金经理。具有16年证券、基金行业从业经验。
郭琳	本基金的基金经理	2025年5月28日	-	12年	理学硕士。曾任大成国际资产管理有限公司投资研究部高级研究员。2016年8月加入本公司，历任研究部研究员、专户投资部投资经理、研究部基金经理助理，自2022年7月起担任股票投资部基金经理，现任研究部基金经理。具有12年证券、基金行业从业经验。
金璜	本基金的基金助理	2025年12月30日	-	10年	工学硕士，CFA。曾任美国 Altfest Personal Wealth Management（艾福斯特个人财富管理）投资部量化研究员，Morgan Stanley（美国摩根士丹利）风险管理部信用风险分析员。2018年7月加入本公司，历任风险管理部经理、ETF与创新投资部研究员、ETF与创新投资部基金经理助理，自2023年9月起担任ETF与创新投资部基金经理。具有10年证券、基金行业从业经验。

注：1、对基金的首任基金经理，其“任职日期”按基金合同生效日填写，“离任日期”为公司决定且公告的解聘日期；对此后的非首任基金经理，“任职日期”及“离任日期”指根据公司决定且公告的聘任、解聘日期；

2、证券从业的含义遵从行业协会相关规定。

4.1.1 期末兼任私募资产管理计划投资经理的基金经理同时管理的产品情况

无。

4.2 管理人对报告期内本基金运作合规守信情况的说明

本报告期内，本基金管理人严格遵守《中华人民共和国证券投资基金法》、《公开募集证券投资基金运作管理办法》、《公开募集证券投资基金销售机构监督管理办法》和《公开募集证券投资基金信息披露管理办法》等有关法律法规及各项实施准则、《景顺长城沪深 300 增强策略交易型开放式指数证券投资基金基金合同》和其他有关法律法规的规定，本着诚实信用、勤勉尽责的原则管理和运用基金资产，在严格控制风险的基础上，为基金持有人谋求最大利益。本报告期内，基金运作整体合法合规，未发现损害基金持有人利益的行为。基金的投资范围、投资比例及投资组合符合有关法律法规及基金合同的规定。

4.3 公平交易专项说明

4.3.1 公平交易制度的执行情况

本报告期内，本基金管理人严格执行《证券投资基金管理公司公平交易制度指导意见（2011 年修订）》，完善相应制度及流程，通过系统和人工等各种方式在各业务环节严格控制交易公平执行，公平对待旗下管理的所有基金和投资组合。

4.3.2 异常交易行为的专项说明

本报告期内，本管理人管理的所有投资组合参与的交易所公开竞价，同日反向交易成交较少的单边交易量超过该证券当日成交量的 5% 的交易共有 6 次，为投资组合的投资策略需要而发生的同日反向交易，按规定履行了审批程序。

本报告期内，未发现有可能导致不公平交易和利益输送的异常交易。

4.4 报告期内基金的投资策略和运作分析

2026 年一季度 A 股整体呈现震荡偏弱走势，尤其是季度末整体市场受到国际局势变化出现了比较大的波动。开年以来过去表现较好的科技成长让位于煤炭、石化、电力等周期行业，确定性投资再次受到青睐。市场主要指数涨跌幅及排序为：中证 500 (2.03%) > 创业板 50 (-1.18%) > 沪深 300 (-3.89%) > 科创 50 (-6.54%)。市值维度分化较大，规模指数涨跌幅及排序为：中证 500 (2.03%) > 中证 2000 (1.22%) > 中证 1000 (0.32%) > 沪深 300 (-3.89%)。风格维度继续分化，中信风格指数涨跌幅及排序为：稳定 (4.05%) > 周期 (2.32%) > 成长 (-0.39%) > 消费 (-3.03%) > 金融 (-8.68%)。行业维度，中信证券一级行业指数涨跌幅前五为：煤炭 (17.56%) > 石油石化 (12.16%) > 电力及公用事业 (8.00%) > 建材 (6.64%) > 电力设备及新能源 (6.39%)，后五为：综合金融 (-15.77%) < 非银行金融 (-14.82%) < 消费者服务 (-12.84%) < 商贸零售 (-9.89%) < 综合 (-8.44%)。

2026 年一季度中国经济在“十五五”开局背景下延续外需强劲、内需温和修复、价格持续改

善的运行格局，整体实现温和开门红。前两个月出口同比大幅增长 21.8%，在全球制造业同步回暖、AI 产业链需求延续以及新兴经济体产能投资的带动下显著超出预期，同时也受到春节偏晚的季节性因素推动。内需方面，社零同比增长 2.8%，服务消费在春节带动下明显强于商品消费，核心 CPI 升至 1.8%，显示居民消费处于早期修复阶段。投资在财政投放积极与政策性金融工具落地的带动下明显企稳，制造业与基建投资由负转正，房地产投资与销售跌幅收窄，房价环比连续收窄。工业生产在外需带动下保持较高强度，PPI 连续两月环比上涨，价格修复趋势延续。展望后续，外部地缘冲突与油价高企可能对外需形成扰动，但若外需走弱，政策大概率进一步加力内需刺激，名义增速与价格修复仍具延续性。

随着政策性金融工具带动投资链条改善、房地产拖累显著收敛、工业生产保持较高强度，企业盈利的底层条件正在同步改善。价格端的持续修复为名义增速提供支撑，出口结构的均衡化也有助于缓解行业间分化。当前估值仍处合理区间，在盈利回升与政策刺激的共同作用下，宽基指数具备承接经济修复预期的优势。

本基金采用指数增强策略进行组合管理，在严格控制跟踪误差和跟踪偏离度的基础上，力争获取相对基准指数的超额收益。在报告期内，本基金结合申购赎回情况、标的指数成分调整情况、投资策略的动态变化定期或不定期调整投资组合，保持对标的指数的紧密跟踪以及指数增强策略的实施。

4.5 报告期内基金的业绩表现

本报告期内，本基金份额净值增长率为-1.73%，业绩比较基准收益率为-3.89%。

4.6 报告期内基金持有人数或基金资产净值预警说明

从 2026 年 1 月 21 日至 2026 年 3 月 31 日，本基金存在连续二十个工作日基金资产净值低于五千万元的情形。

§5 投资组合报告

5.1 报告期末基金资产组合情况

序号	项目	金额（元）	占基金总资产的比例（%）
1	权益投资	41,133,372.84	98.62
	其中：股票	41,133,372.84	98.62
2	基金投资	-	-
3	固定收益投资	-	-
	其中：债券	-	-
	资产支持证券	-	-
4	贵金属投资	-	-

5	金融衍生品投资	-	-
6	买入返售金融资产	-	-
	其中：买断式回购的买入返售金融资产	-	-
7	银行存款和结算备付金合计	572,605.99	1.37
8	其他资产	5,068.54	0.01
9	合计	41,711,047.37	100.00

5.2 报告期末按行业分类的股票投资组合

5.2.1 报告期末指数投资按行业分类的境内股票投资组合

代码	行业类别	公允价值（元）	占基金资产净值比例（%）
A	农、林、牧、渔业	167,862.00	0.40
B	采矿业	1,563,451.00	3.77
C	制造业	20,577,928.17	49.64
D	电力、热力、燃气及水生产和供应业	736,783.00	1.78
E	建筑业	706,515.00	1.70
F	批发和零售业	-	-
G	交通运输、仓储和邮政业	442,222.00	1.07
H	住宿和餐饮业	-	-
I	信息传输、软件和信息技术服务业	1,241,921.12	3.00
J	金融业	9,713,169.00	23.43
K	房地产业	153,062.00	0.37
L	租赁和商务服务业	896,900.00	2.16
M	科学研究和技术服务业	588,600.00	1.42
N	水利、环境和公共设施管理业	-	-
O	居民服务、修理和其他服务业	-	-
P	教育	-	-
Q	卫生和社会工作	-	-
R	文化、体育和娱乐业	98,432.00	0.24
S	综合	-	-
	合计	36,886,845.29	88.99

5.2.2 报告期末积极投资按行业分类的境内股票投资组合

代码	行业类别	公允价值（元）	占基金资产净值比例（%）
A	农、林、牧、渔业	-	-
B	采矿业	515,578.00	1.24
C	制造业	2,404,344.75	5.80
D	电力、热力、燃气及水生产和供应业	160,128.00	0.39
E	建筑业	-	-
F	批发和零售业	-	-

G	交通运输、仓储和邮政业	187,600.00	0.45
H	住宿和餐饮业	-	-
I	信息传输、软件和信息技术服务业	450,556.80	1.09
J	金融业	348,702.00	0.84
K	房地产业	-	-
L	租赁和商务服务业	-	-
M	科学研究和技术服务业	37,208.00	0.09
N	水利、环境和公共设施管理业	-	-
O	居民服务、修理和其他服务业	-	-
P	教育	-	-
Q	卫生和社会工作	-	-
R	文化、体育和娱乐业	-	-
S	综合	142,410.00	0.34
	合计	4,246,527.55	10.24

5.2.3 报告期末按行业分类的港股通投资股票投资组合

无。

5.3 期末按公允价值占基金资产净值比例大小排序的股票投资明细

5.3.1 报告期末指数投资按公允价值占基金资产净值比例大小排序的前十名股票投资明细

序号	股票代码	股票名称	数量（股）	公允价值（元）	占基金资产净值比例（%）
1	300750	宁德时代	5,300	2,129,010.00	5.14
2	601899	紫金矿业	33,300	1,089,576.00	2.63
3	300308	中际旭创	1,900	1,081,879.00	2.61
4	600519	贵州茅台	700	1,015,000.00	2.45
5	601398	工商银行	127,500	974,100.00	2.35
6	300502	新易盛	2,100	929,964.00	2.24
7	600919	江苏银行	74,100	809,172.00	1.95
8	300033	同花顺	2,600	776,100.00	1.87
9	002415	海康威视	25,400	772,668.00	1.86
10	002475	立讯精密	14,900	733,974.00	1.77

5.3.2 报告期末积极投资按公允价值占基金资产净值比例大小排序的前五名股票投资明细

序号	股票代码	股票名称	数量（股）	公允价值（元）	占基金资产净值比例（%）
1	002294	信立泰	3,300	202,323.00	0.49
2	300677	英科医疗	3,400	199,512.00	0.48
3	002487	大金重工	2,700	188,190.00	0.45

4	601000	唐山港	40,000	187,600.00	0.45
5	600901	江苏金租	27,200	182,784.00	0.44

5.4 报告期末按债券品种分类的债券投资组合

本基金本报告期末未持有债券投资。

5.5 报告期末按公允价值占基金资产净值比例大小排序的前五名债券投资明细

本基金本报告期末未持有债券投资。

5.6 报告期末按公允价值占基金资产净值比例大小排序的前十名资产支持证券投资 明细

本基金本报告期末未持有资产支持证券。

5.7 报告期末按公允价值占基金资产净值比例大小排序的前五名贵金属投资明细

本基金本报告期末未持有贵金属。

5.8 报告期末按公允价值占基金资产净值比例大小排序的前五名权证投资明细

本基金本报告期末未持有权证。

5.9 报告期末本基金投资的股指期货交易情况说明

5.9.1 报告期末本基金投资的股指期货持仓和损益明细

本基金本报告期末未持有股指期货。

5.9.2 本基金投资股指期货的投资政策

本基金投资股指期货将根据风险管理的原则，以套期保值为目的，主要选择流动性好、交易活跃的股指期货合约。本基金力争利用股指期货降低股票仓位调整的频率、交易成本和带来的跟踪误差，达到有效跟踪标的指数的目的。

5.10 报告期末本基金投资的国债期货交易情况说明

5.10.1 本期国债期货投资政策

根据本基金基金合同约定，本基金投资范围不包括国债期货。

5.10.2 报告期末本基金投资的国债期货持仓和损益明细

本基金本报告期末未持有国债期货。

5.10.3 本期国债期货投资评价

根据本基金基金合同约定，本基金投资范围不包括国债期货。

5.11 投资组合报告附注

5.11.1 本基金投资的前十名证券的发行主体本期是否出现被监管部门立案调查，或在报告编制日前一年内受到公开谴责、处罚的情形

中国工商银行股份有限公司在报告编制日前一年内曾受到中国人民银行、国家外汇管理局地方分局处罚。

江苏金融租赁股份有限公司在报告编制日前一年内曾受到国家金融监督管理总局地方监管局处罚。

本基金基金经理依据基金合同及公司投资管理制度，在投资授权范围内，经正常投资决策程序对上述主体所发行证券进行了投资。本基金投资前十名证券的其余发行主体本报告期内未出现被监管部门立案调查或在本报告编制日前一年内受到公开谴责、处罚的情况。

5.11.2 基金投资的前十名股票是否超出基金合同规定的备选股票库

本基金投资的前十名股票未超出基金合同规定的备选股票库。

5.11.3 其他资产构成

序号	名称	金额（元）
1	存出保证金	-
2	应收证券清算款	5,068.54
3	应收股利	-
4	应收利息	-
5	应收申购款	-
6	其他应收款	-
7	其他	-
8	合计	5,068.54

5.11.4 报告期末持有的处于转股期的可转换债券明细

本基金本报告期末未持有处于转股期的可转换债券。

5.11.5 报告期末前十名股票中存在流通受限情况的说明

5.11.5.1 报告期末指数投资前十名股票中存在流通受限情况的说明

本基金本报告期末指数投资前十名股票中不存在流通受限的情况。

5.11.5.2 报告期末积极投资前五名股票中存在流通受限情况的说明

本基金本报告期末积极投资前五名股票中不存在流通受限的情况。

5.11.6 投资组合报告附注的其他文字描述部分

无。

§6 开放式基金份额变动

单位：份

报告期期初基金份额总额	42,016,186.00
报告期期间基金总申购份额	3,000,000.00
减：报告期期间基金总赎回份额	11,000,000.00
报告期期间基金拆分变动份额（份额减少以“-”填列）	-
报告期期末基金份额总额	34,016,186.00

§7 基金管理人运用固有资金投资本基金情况

7.1 基金管理人持有本基金份额变动情况

基金管理人本期末未运用固有资金投资本基金。

7.2 基金管理人运用固有资金投资本基金交易明细

基金管理人本期末未运用固有资金投资本基金。

§8 影响投资者决策的其他重要信息

8.1 报告期内单一投资者持有基金份额比例达到或超过 20%的情况

无。

8.2 影响投资者决策的其他重要信息

无。

§9 备查文件目录

9.1 备查文件目录

1、中国证监会准予景顺长城沪深 300 增强策略交易型开放式指数证券投资基金募集注册的文件；

2、《景顺长城沪深 300 增强策略交易型开放式指数证券投资基金基金合同》；

3、《景顺长城沪深 300 增强策略交易型开放式指数证券投资基金招募说明书》；

4、《景顺长城沪深 300 增强策略交易型开放式指数证券投资基金托管协议》；

5、景顺长城基金管理有限公司批准成立批件、营业执照、公司章程；

6、其他在中国证监会指定报纸上公开披露的基金份额净值、定期报告及临时公告。

9.2 存放地点

以上备查文件存放在本基金管理人的办公场所。

9.3 查阅方式

投资者可在办公时间免费查阅。

景顺长城基金管理有限公司

2026 年 4 月 22 日