

招商医药量化选股混合型发起式证券投资基金 2026 年第 1 季度报告

2026 年 03 月 31 日

基金管理人：招商基金管理有限公司

基金托管人：光大证券股份有限公司

送出日期：2026 年 4 月 22 日

§ 1 重要提示

基金管理人的董事会及董事保证本报告所载资料不存在虚假记载、误导性陈述或重大遗漏，并对其内容的真实性、准确性和完整性承担个别及连带责任。

基金托管人光大证券股份有限公司根据本基金合同规定，于 2026 年 4 月 21 日复核了本报告中的财务指标、净值表现和投资组合报告等内容，保证复核内容不存在虚假记载、误导性陈述或者重大遗漏。

基金管理人承诺以诚实信用、勤勉尽责的原则管理和运用基金资产，但不保证基金一定盈利。

基金的过往业绩并不代表其未来表现。投资有风险，投资者在作出投资决策前应仔细阅读本基金的招募说明书。

本报告中财务资料未经审计。

本报告期自 2026 年 1 月 20 日起至 3 月 31 日止。

§ 2 基金产品概况

| | |
|------------|--|
| 基金简称 | 招商医药量化选股混合发起式 |
| 基金主代码 | 025748 |
| 交易代码 | 025748 |
| 基金运作方式 | 契约型开放式 |
| 基金合同生效日 | 2026 年 1 月 20 日 |
| 报告期末基金份额总额 | 151,096,723.62 份 |
| 投资目标 | 在合理控制风险的前提下，追求超越业绩比较基准的投资回报，力求实现基金资产的稳健增值。 |
| 投资策略 | <p>本基金的投资策略通过构建多因子量化投资模型，精选具有投资价值的个股构建投资组合。本基金所指的医药主题指从事医药行业相关产品或服务研发、生产、销售等领域，具体包括医药研发和生产（化学制药行业、中药行业、生物制品行业）、医药商业行业、医疗器械行业、医疗服务行业、医疗信息化、移动医疗、医药电商。未来随着政策、法律法规或市场环境发生变化导致基金管理人对医药主题的界定范围发生变动，基金管理人可在履行适当程序后，对上述医药主题界定的标准进行调整。</p> <p>本基金其他主要投资策略包括：大类资产配置策略、债券投资策略、资产支持证券投资策略、金融衍生品投资策略、参与融资业务的投资策略、存托凭证投资策略。</p> |
| 业绩比较基准 | 中证全指医药卫生行业指数收益率×75%+中债-综合全价（1-3 年）指数收益率×20%+恒生指数收益率（经估值汇率 |

| | | |
|-----------------|--|-----------------|
| | 调整后) ×5% | |
| 风险收益特征 | <p>本基金是混合型基金，预期收益和预期风险高于货币市场基金和债券型基金。</p> <p>本基金资产投资于港股通标的股票，会面临港股通机制下因投资环境、投资标的、市场制度以及交易规则等差异带来的特有风险，包括港股市场股价波动较大的风险（港股市场实行 T+0 回转交易，且对个股不设涨跌幅限制，港股股价可能表现出比 A 股更为剧烈的股价波动）、汇率风险（汇率波动可能对基金的投资收益造成损失）、港股通机制下交易日不连贯可能带来的风险（在内地开市香港休市的情形下，港股通不能正常交易，港股不能及时卖出，可能带来一定的流动性风险）等。</p> | |
| 基金管理人 | 招商基金管理有限公司 | |
| 基金托管人 | 光大证券股份有限公司 | |
| 下属分级基金的基金简称 | 招商医药量化选股混合发起式 A | 招商医药量化选股混合发起式 C |
| 下属分级基金的交易代码 | 025748 | 025749 |
| 报告期末下属分级基金的份额总额 | 118,653,092.41 份 | 32,443,631.21 份 |

§ 3 主要财务指标和基金净值表现

3.1 主要财务指标

单位：人民币元

| 主要财务指标 | 2026 年 1 月 20 日(基金合同生效日)-2026 年 3 月 31 日 | |
|----------------|--|-----------------|
| | 招商医药量化选股混合发起式 A | 招商医药量化选股混合发起式 C |
| 1.本期已实现收益 | -1,820,558.05 | -544,603.97 |
| 2.本期利润 | -5,725,851.23 | -1,670,303.11 |
| 3.加权平均基金份额本期利润 | -0.0459 | -0.0460 |
| 4.期末基金资产净值 | 113,406,802.25 | 30,973,069.65 |
| 5.期末基金份额净值 | 0.9558 | 0.9547 |

注：1、上述基金业绩指标不包括持有人认购或交易基金的各项费用，计入费用后实际收益水平要低于所列数字；

2、本期已实现收益指基金本期利息收入、投资收益、其他收入(不含公允价值变动收益)扣除相关费用和信用减值损失后的余额，本期利润为本期已实现收益加上本期公允价值变动收益；

3、本基金合同于 2026 年 1 月 20 日生效，截至本报告期末成立未满一季度。

3.2 基金净值表现

3.2.1 本报告期基金份额净值增长率及其与同期业绩比较基准收益率的比较

招商医药量化选股混合发起式 A

| 阶段 | 份额净值增长率① | 份额净值增长率标准差② | 业绩比较基准收益率③ | 业绩比较基准收益率标准差④ | ①-③ | ②-④ |
|------------|----------|-------------|------------|---------------|-------|-------|
| 自基金合同生效起至今 | -4.42% | 1.50% | -5.36% | 1.16% | 0.94% | 0.34% |

招商医药量化选股混合发起式 C

| 阶段 | 份额净值增长率① | 份额净值增长率标准差② | 业绩比较基准收益率③ | 业绩比较基准收益率标准差④ | ①-③ | ②-④ |
|------------|----------|-------------|------------|---------------|-------|-------|
| 自基金合同生效起至今 | -4.53% | 1.50% | -5.36% | 1.16% | 0.83% | 0.34% |

3.2.2 自基金合同生效以来基金累计净值增长率变动及其与同期业绩比较基准收益率变动的比较

招商医药量化选股混合发起式A累计净值增长率与同期业绩比较基准收益率的历史走势对比图

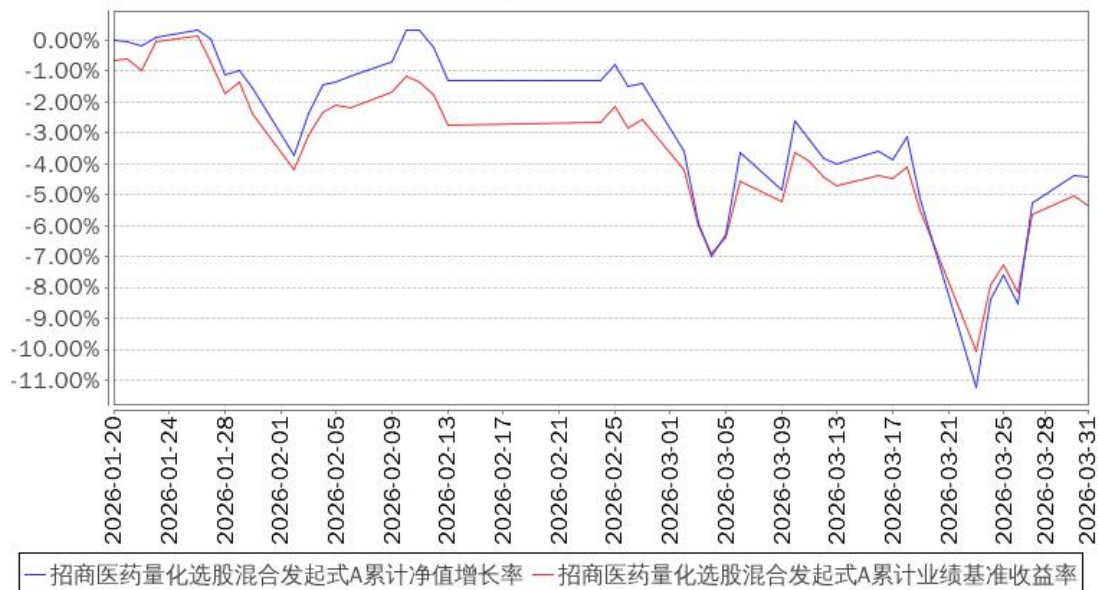

招商医药量化选股混合发起式C累计净值增长率与同期业绩比较基准收益率的历史走势对比图

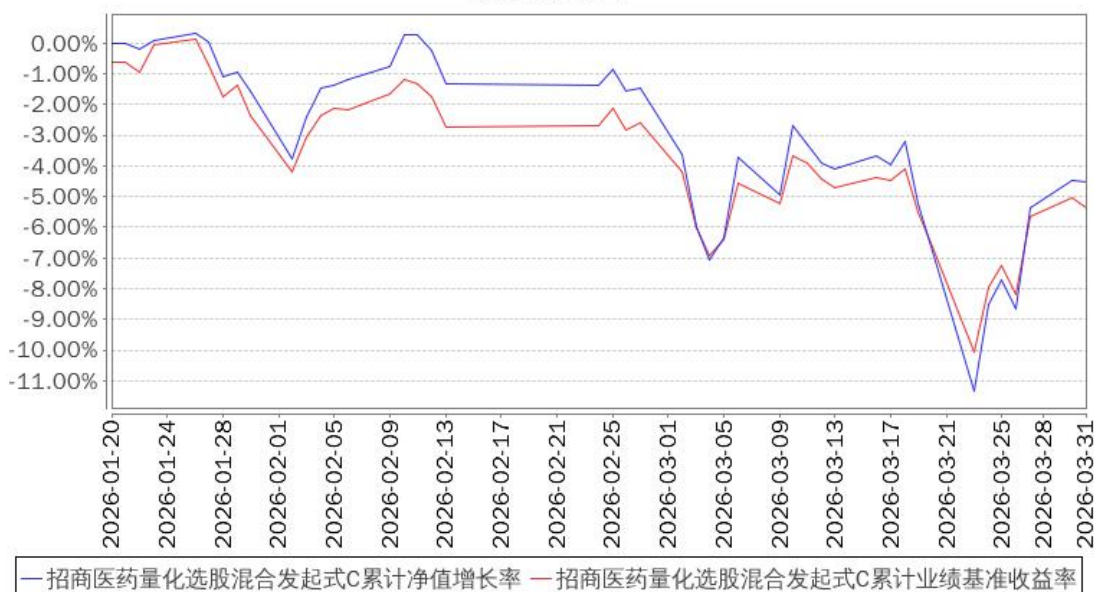

注：本基金合同于 2026 年 1 月 20 日生效，截至本报告期末基金成立未满一年；自基金成立日起 6 个月内为建仓期，截至报告期末基金建仓期尚未结束。

§ 4 管理人报告

4.1 基金经理（或基金经理小组）简介

| 姓名 | 职务 | 任本基金的基金经理期限 | | 证券从业年限 | 说明 |
|----|---------|-----------------|------|--------|--|
| | | 任职日期 | 离任日期 | | |
| 文雨 | 本基金基金经理 | 2026 年 1 月 20 日 | - | 8 | 女，硕士。2017 年 7 月至 2019 年 10 月在上海申银万国证券研究所有限公司工作,任金融工程部助理分析师、分析师；2019 年 10 月加入招商基金管理有限公司，曾任量化投资部研究员、高级研究员，现任招商中证 1000 增强策略交易型开放式指数证券投资基金、招商创业板指数增强型证券投资基金、招商中证全指证券公司指数证券投资基金、招商沪深 300 增强策略交易型开放式指数证券投资基金、招商创业板综合增强策略交易型开放式指数证券投资基金、招商医药量化选股混合型发起式证券投资基金基金经理。 |

注：1、本基金首任基金经理的任职日期为本基金合同生效日，后任基金经理的任职日期以及历任基金经理的离任日期为公司相关会议作出决定的公告（生效）日期；

2、证券从业年限计算标准遵从中国证监会《证券投资基金经营机构董事、监事、高级管理人员及从业人员监督管理办法》中关于证券从业人员范围的相关规定。

4.2 管理人对报告期内本基金运作合规守信情况的说明

基金管理人声明：在本报告期内，本基金管理人严格遵守《中华人民共和国证券投资基金法》《公开募集证券投资基金运作管理办法》等有关法律法规及其各项实施准则的规定以及本基金的基金合同等基金法律文件的约定，本着诚实信用、勤勉尽责的原则管理和运用基金资产，在严格控制风险的前提下，为基金持有人谋求最大利益。本报告期内，基金运作整体合法合规，无损害基金持有人利益的行为。基金的投资范围以及投资运作符合有关法律法规及基金合同的规定。

4.3 公平交易专项说明

4.3.1 公平交易制度的执行情况

基金管理人已建立较完善的研究方法和投资决策流程，确保各投资组合享有公平的投资决策机会。基金管理人建立了所有组合适用的投资对象备选库，制定明确的备选库建立、维护程序。基金管理人拥有健全的投资授权制度，明确投资决策委员会、投资组合经理等各投资决策主体的职责和权限划分，投资组合经理在授权范围内可以自主决策，超过投资权限的操作需要经过严格的审批程序。基金管理人的相关研究成果向内部所有投资组合开放，在投资研究层面不存在各投资组合间不公平的问题。

4.3.2 异常交易行为的专项说明

基金管理人严格控制不同投资组合之间的同日反向交易，严格禁止可能导致不公平交易和利益输送的同日反向交易。确因投资组合的投资策略或流动性等需要而发生的同日反向交易，基金管理人要求相关投资组合经理提供决策依据，并留存记录备查，完全按照有关指数的构成比例进行投资的组合等除外。

本报告期内，本基金各项交易均严格按照相关法律法规、基金合同的有关要求执行，公司所有投资组合参与的交易所公开竞价同日反向交易成交较少的单边交易量超过该证券当日成交量的5%的交易共有10次，为旗下指数及量化等组合因投资策略需要而发生反向交易。报告期内未发现有可能导致不公平交易和利益输送的重大异常交易行为。

4.4 报告期内基金投资策略和运作分析

报告期内，A股市场整体呈现震荡格局，结构性机会显著。全指医药卫生指数经历调整后于季末反弹，季度累计下跌0.77%。板块内部分化剧烈，创新药及产业链成为贯穿一季度的核心主线，尤其在3月中下旬走出独立行情，大幅跑赢市场。驱动因素明确：一是出海爆

发式增长，一季度中国创新药对外授权交易总额取得明显突破，验证了中国创新资产的全球价值；二是业绩高增长验证，创新药龙头公司 2025 年年报业绩亮眼，为板块提供了坚实的基本面支撑；三是密集事件催化，欧洲肺癌大会召开，且市场对美国癌症研究协会年会等后续国际学术会议充满期待。此外，医疗服务、化学制药子行业在季度末表现强势。政策方面，2026 年政府工作报告明确提出“推动创新药和医疗器械高质量发展”，并将医药生物定位为与集成电路、航空航天并列的“新兴支柱产业”，强调打造全球竞争力。这为行业长期发展奠定了积极的政策基调。

展望 2026 年第二季度，我们认为医药板块在经历一季度的充分调整与季末反弹后，行情有望从超跌反弹转向基本面驱动下的分化与精选。积极因素正在累积：首先，产业趋势强劲。创新药出海已进入规模化、高价值的新阶段，国际化能力成为核心估值锚。其次，政策支持方向清晰且力度加大。医药生物被定位为“新兴支柱产业”，预计后续配套支持政策将陆续出台。此外，事件催化密集，4 月的 AACR 全球肿瘤年会、5 月的 ASCO 年会等将披露大量前沿临床数据，可能持续催生新的投资机会。然而，也需要关注潜在风险：一是估值与业绩的匹配度。经过季末反弹，部分赛道估值已有所修复，需要后续业绩持续高增长来消化。二是行业内部竞争加剧。同质化研发可能导致部分领域内卷，影响企业盈利天花板。三是全球流动性及地缘政治风险，可能对生物科技这类风险偏好较高的资产造成阶段性冲击。

综合而言，医药行业长期受益于人口老龄化、消费升级和技术进步，具备穿越周期的属性。二季度，我们将更加注重自下而上的个股选择，在创新药、医疗器械、消费医疗等长期优质赛道中，寻找估值与成长性匹配、业绩确定性高的标的。本基金将继续在控制跟踪误差的基础上，通过深入的基本面研究与科学的量化模型，努力为投资者创造持续的超额回报。

4.5 报告期内基金的业绩表现

报告期内，本基金 A 类份额净值增长率为-4.42%，同期业绩基准增长率为-5.36%，C 类份额净值增长率为-4.53%，同期业绩基准增长率为-5.36%。

4.6 报告期内基金持有人数或基金资产净值预警说明

报告期内，本基金未发生连续二十个工作日出现基金份额持有人数量不满二百人或者基金资产净值低于五千万元的情形。

§ 5 投资组合报告

5.1 报告期末基金资产组合情况

金额单位：人民币元

| 序号 | 项目 | 金额（元） | 占基金总资产的比例（%） |
|----|-------------------|----------------|--------------|
| 1 | 权益投资 | 135,950,573.90 | 93.94 |
| | 其中：股票 | 135,950,573.90 | 93.94 |
| 2 | 基金投资 | - | - |
| 3 | 固定收益投资 | - | - |
| | 其中：债券 | - | - |
| | 资产支持证券 | - | - |
| 4 | 贵金属投资 | - | - |
| 5 | 金融衍生品投资 | - | - |
| 6 | 买入返售金融资产 | - | - |
| | 其中：买断式回购的买入返售金融资产 | - | - |
| 7 | 银行存款和结算备付金合计 | 8,689,762.13 | 6.00 |
| 8 | 其他资产 | 81,372.71 | 0.06 |
| 9 | 合计 | 144,721,708.74 | 100.00 |

5.2 报告期末按行业分类的股票投资组合

5.2.1 报告期末按行业分类的境内股票投资组合

金额单位：人民币元

| 代码 | 行业类别 | 公允价值（元） | 占基金资产净值比例（%） |
|----|------------------|----------------|--------------|
| A | 农、林、牧、渔业 | - | - |
| B | 采矿业 | 13,439.52 | 0.01 |
| C | 制造业 | 95,716,667.05 | 66.30 |
| D | 电力、热力、燃气及水生产和供应业 | - | - |
| E | 建筑业 | - | - |
| F | 批发和零售业 | 9,297,252.72 | 6.44 |
| G | 交通运输、仓储和邮政业 | - | - |
| H | 住宿和餐饮业 | - | - |
| I | 信息传输、软件和信息技术服务业 | 562,776.00 | 0.39 |
| J | 金融业 | - | - |
| K | 房地产业 | - | - |
| L | 租赁和商务服务业 | - | - |
| M | 科学研究和技术服务业 | 28,548,427.61 | 19.77 |
| N | 水利、环境和公共设施管理业 | - | - |
| O | 居民服务、修理和其他服务业 | - | - |
| P | 教育 | - | - |
| Q | 卫生和社会工作 | 1,812,011.00 | 1.26 |
| R | 文化、体育和娱乐业 | - | - |
| S | 综合 | - | - |
| | 合计 | 135,950,573.90 | 94.16 |

5.2.2 报告期末按行业分类的港股通投资股票投资组合

本基金本报告期末未持有港股通投资股票。

5.3 期末按公允价值占基金资产净值比例大小排序的股票投资明细

5.3.1 报告期末按公允价值占基金资产净值比例大小排序的前十名股票投资明细

金额单位：人民币元

| 序号 | 股票代码 | 股票名称 | 数量（股） | 公允价值（元） | 占基金资产净值比例（%） |
|----|--------|------|---------|---------------|--------------|
| 1 | 603259 | 药明康德 | 106,500 | 10,447,650.00 | 7.24 |
| 2 | 600276 | 恒瑞医药 | 166,100 | 9,172,042.00 | 6.35 |
| 3 | 300760 | 迈瑞医疗 | 22,874 | 3,766,432.84 | 2.61 |
| 4 | 688271 | 联影医疗 | 29,673 | 3,323,376.00 | 2.30 |
| 5 | 000963 | 华东医药 | 82,700 | 2,920,964.00 | 2.02 |
| 6 | 300759 | 康龙化成 | 102,800 | 2,876,344.00 | 1.99 |
| 7 | 300347 | 泰格医药 | 50,500 | 2,718,415.00 | 1.88 |
| 8 | 002821 | 凯莱英 | 23,500 | 2,603,095.00 | 1.80 |
| 9 | 600196 | 复星医药 | 95,800 | 2,551,154.00 | 1.77 |
| 10 | 688235 | 百济神州 | 9,761 | 2,280,071.99 | 1.58 |

5.4 报告期末按债券品种分类的债券投资组合

本基金本报告期末未持有债券。

5.5 报告期末按公允价值占基金资产净值比例大小排名的前五名债券投资明细

本基金本报告期末未持有债券。

5.6 报告期末按公允价值占基金资产净值比例大小排名的前十名资产支持证券投资明细

本基金本报告期末未持有资产支持证券。

5.7 报告期末按公允价值占基金资产净值比例大小排序的前五名贵金属投资明细

本基金本报告期末未持有贵金属。

5.8 报告期末按公允价值占基金资产净值比例大小排名的前五名权证投资明细

本基金本报告期末未持有权证。

5.9 报告期末本基金投资的股指期货交易情况说明

5.9.1 报告期末本基金投资的股指期货持仓和损益明细

本基金本报告期末未持有股指期货合约。

5.9.2 本基金投资股指期货的投资政策

本基金投资股指期货将根据风险管理的原则，以套期保值为目的，主要选择流动性好、交易活跃的股指期货合约。通过对股指期货的投资，实现管理市场风险和改善投资组合风险收益特性的目的。

5.10 报告期末本基金投资的国债期货交易情况说明

5.10.1 本期国债期货投资政策

本基金参与国债期货投资是为了有效控制债券市场的系统性风险，本基金将根据风险管理原则，以套期保值为主要目的，适度运用国债期货提高投资组合运作效率。在国债期货投资过程中，基金管理人通过对宏观经济和利率市场走势的分析与判断，并充分考虑国债期货的收益性、流动性及风险特征，通过资产配置，谨慎进行投资，以调整债券组合的久期，降低投资组合的整体风险。

5.10.2 报告期末本基金投资的国债期货持仓和损益明细

本基金本报告期末未持有国债期货合约。

5.10.3 本期国债期货投资评价

本报告期内，本基金投资国债期货符合既定的投资政策和投资目的。

5.11 投资组合报告附注

5.11.1

本基金投资的前十名证券的发行主体中，康龙化成(北京)新药技术股份有限公司在报告编制日前一年内曾受到北京经济技术开发区管理委员会的处罚。

本基金对上述主体所发行证券的投资决策程序符合相关法律法规和公司制度的要求。

除上述主体外，基金管理人未发现本基金投资的前十名证券的发行主体出现本期被监管部门立案调查，或在报告编制日前一年内受到公开谴责、处罚的情形。

5.11.2

本基金投资的前十名股票没有超出基金合同规定的备选股票库，本基金管理人从制度和流程上要求股票必须先入库再买入。

5.11.3 其他资产构成

金额单位：人民币元

| 序号 | 名称 | 金额（元） |
|----|---------|-----------|
| 1 | 存出保证金 | - |
| 2 | 应收证券清算款 | - |
| 3 | 应收股利 | - |
| 4 | 应收利息 | - |
| 5 | 应收申购款 | 81,372.71 |
| 6 | 其他应收款 | - |
| 7 | 其他 | - |
| 8 | 合计 | 81,372.71 |

5.11.4 报告期末持有的处于转股期的可转换债券明细

本基金本报告期末未持有处于转股期的可转换债券。

5.11.5 报告期末前十名股票中存在流通受限情况的说明

本基金本报告期末投资前十名股票中不存在流通受限情况。

§ 6 开放式基金份额变动

单位：份

| 项目 | 招商医药量化选股混合发起式 A | 招商医药量化选股混合发起式 C |
|------------------------------------|-----------------|-----------------|
| 基金合同生效日(2026年1月20日)基金份额总额 | 127,553,582.52 | 40,844,777.45 |
| 基金合同生效日起至报告期期末基金总申购份额 | 1,441,412.67 | 551,277.97 |
| 减：基金合同生效日起至报告期期末基金总赎回份额 | 10,341,902.78 | 8,952,424.21 |
| 基金合同生效日起至报告期期末基金拆分变动份额（份额减少以“-”填列） | - | - |
| 报告期期末基金份额总额 | 118,653,092.41 | 32,443,631.21 |

§ 7 基金管理人运用固有资金投资本基金情况

7.1 基金管理人持有本基金份额变动情况

单位：份

| 项目 | 份额 |
|------------------------|---------------|
| 基金合同生效日管理人持有的本基金份额 | 10,012,834.61 |
| 基金合同生效日起至报告期期末买入/申购总份额 | - |
| 基金合同生效日起至报告期期末卖出/赎回总份额 | - |

| | |
|---------------------------|---------------|
| 报告期期末管理人持有的本基金份额 | 10,012,834.61 |
| 报告期期末持有的本基金份额占基金总份额比例 (%) | 6.63 |

7.2 基金管理人运用固有资金投资本基金交易明细

| 序号 | 交易方式 | 交易日期 | 交易份额 (份) | 交易金额 (元) | 适用费率 |
|----|------|-----------------|---------------|---------------|-------|
| 1 | 认购 | 2026 年 1 月 19 日 | 10,012,834.61 | 10,001,000.00 | 0.01% |
| 合计 | - | - | 10,012,834.61 | 10,001,000.00 | - |

§ 8 报告期末发起式基金发起资金持有份额情况

| 项目 | 持有份额总数 | 持有份额占基金总份额比例 (%) | 发起份额总数 | 发起份额占基金总份额比例 (%) | 发起份额承诺持有期限 |
|-------------|---------------|------------------|---------------|------------------|------------|
| 基金管理人固有资金 | 10,012,834.61 | 6.63 | 10,012,834.61 | 6.63 | 3 年 |
| 基金管理人高级管理人员 | - | - | - | - | - |
| 基金经理等人员 | - | - | - | - | - |
| 基金管理人股东 | - | - | - | - | - |
| 其他 | - | - | - | - | - |
| 合计 | 10,012,834.61 | 6.63 | 10,012,834.61 | 6.63 | - |

§ 9 备查文件目录

9.1 备查文件目录

- 1、中国证券监督管理委员会批准设立招商基金管理有限公司的文件；
- 2、中国证券监督管理委员会批准招商医药量化选股混合型发起式证券投资基金设立的文件；
- 3、《招商医药量化选股混合型发起式证券投资基金基金合同》；
- 4、《招商医药量化选股混合型发起式证券投资基金托管协议》；
- 5、《招商医药量化选股混合型发起式证券投资基金招募说明书》；
- 6、基金管理人业务资格批件、营业执照。

9.2 存放地点

招商基金管理有限公司

地址：深圳市福田区深南大道 7088 号

9.3 查阅方式

上述文件可在招商基金管理有限公司互联网站上查阅，或者在营业时间内到招商基金管理有限公司查阅。

投资者对本报告书如有疑问，可咨询本基金管理人招商基金管理有限公司。

客户服务中心电话：400-887-9555

网址：<http://www.cmfcchina.com>

招商基金管理有限公司

2026 年 4 月 22 日