

贝莱德港股通远景视野混合型证券投资基金
2026 年第 1 季度报告

2026 年 3 月 31 日

基金管理人：贝莱德基金管理有限公司

基金托管人：交通银行股份有限公司

报告送出日期：2026 年 4 月 22 日

§ 1 重要提示

基金管理人的董事会及董事保证本报告所载资料不存在虚假记载、误导性陈述或重大遗漏，并对其内容的真实性、准确性和完整性承担个别及连带责任。

基金托管人交通银行股份有限公司根据本基金合同规定，于 2026 年 4 月 21 日复核了本报告中的财务指标、净值表现和投资组合报告等内容，保证复核内容不存在虚假记载、误导性陈述或者重大遗漏。

基金管理人承诺以诚实信用、勤勉尽责的原则管理和运用基金资产，但不保证基金一定盈利。

基金的过往业绩并不代表其未来表现。投资有风险，投资者在作出投资决策前应仔细阅读本基金的招募说明书。

本报告中财务资料未经审计。

本报告期自 2026 年 1 月 1 日起至 03 月 31 日止。

§ 2 基金产品概况

基金简称	贝莱德港股通远景视野混合
基金主代码	014746
基金运作方式	契约型开放式
基金合同生效日	2022 年 1 月 21 日
报告期末基金份额总额	196,826,387.20 份
投资目标	在严格控制投资组合风险的前提下，通过积极主动的资产配置，力求获得超过业绩比较基准的收益。
投资策略	<p>1、 资产配置策略</p> <p>本基金通过跟踪考量宏观经济变量（包括 GDP 增长率、CPI 走势、M2 的绝对水平和增长率、利率水平与走势、外汇占款等）及国家财政、货币等各项政策，判断经济周期及港股市场、A 股市场当前所处的位置，动态调整港股资产和 A 股资产的配置比例。</p> <p>2、 股票投资策略</p> <p>在股票投资层面，本基金将充分挖掘内地与香港股票市场交易互联互通、资金双向流动机制下 A 股市场和港股市场的投资机会。本基金采用自上而下和自下而上相结合的主动投资管理策略，精选具有竞争优势和长期持续稳定增长模式的上市公司。</p> <p>3、 债券投资策略</p> <p>4、 可转换债券、可交换债券投资策略</p> <p>5、 资产支持证券投资策略</p> <p>6、 金融衍生品投资策略</p> <p>7、 存托凭证投资策略</p>

	8、 融资投资策略	
业绩比较基准	恒生指数收益率（使用估值汇率折算）×80%+沪深300 指数收益率×10%+一年期定期存款利率（税后）×10%	
风险收益特征	本基金为混合型基金，预期风险和收益低于股票型基金，高于债券型基金和货币市场基金。 本基金投资港股通标的股票，需承担港股通机制下因投资环境、投资标的、市场制度以及交易规则等差异带来的特有风险。	
基金管理人	贝莱德基金管理有限公司	
基金托管人	交通银行股份有限公司	
下属分级基金的基金简称	贝莱德港股通远景视野混合 A	贝莱德港股通远景视野混合 C
下属分级基金的交易代码	014746	014747
报告期末下属分级基金的份额总额	124,644,077.61 份	72,182,309.59 份

§ 3 主要财务指标和基金净值表现

3.1 主要财务指标

单位：人民币元

主要财务指标	报告期（2026 年 1 月 1 日 - 2026 年 3 月 31 日）	
	贝莱德港股通远景视野混合 A	贝莱德港股通远景视野混合 C
1. 本期已实现收益	-3,439,550.81	-2,076,800.44
2. 本期利润	-8,881,525.06	-5,141,634.81
3. 加权平均基金份额本期利润	-0.0695	-0.0675
4. 期末基金资产净值	99,075,367.94	56,171,765.67
5. 期末基金份额净值	0.7949	0.7782

注：1、所述基金业绩指标不包括持有人认购或交易基金的各项费用，计入费用后实际收益水平要低于所列数字。

2、本期已实现收益指基金本期利息收入、投资收益、其他收入(不含公允价值变动收益)扣除相关费用后的余额，本期利润为本期已实现收益加上本期公允价值变动收益。

3.2 基金净值表现

3.2.1 基金份额净值增长率及其与同期业绩比较基准收益率的比较

贝莱德港股通远景视野混合 A

阶段	净值增长率①	净值增长率 标准差②	业绩比较基 准收益率③	业绩比较基 准收益率标 准差④	①-③	②-④

过去三个月	-8.35%	1.19%	-4.68%	1.11%	-3.67%	0.08%
过去六个月	-15.91%	1.13%	-8.90%	1.04%	-7.01%	0.09%
过去一年	0.10%	1.35%	3.93%	1.21%	-3.83%	0.14%
过去三年	-7.13%	1.21%	20.51%	1.21%	-27.64%	0.00%
自基金合同 生效日起至 今	-20.51%	1.24%	7.61%	1.33%	-28.12%	-0.09%

贝莱德港股通远景视野混合 C

阶段	净值增长率①	净值增长率 标准差②	业绩比较基 准收益率③	业绩比较基 准收益率标 准差④	①—③	②—④
过去三个月	-8.47%	1.19%	-4.68%	1.11%	-3.79%	0.08%
过去六个月	-16.12%	1.13%	-8.90%	1.04%	-7.22%	0.09%
过去一年	-0.41%	1.35%	3.93%	1.21%	-4.34%	0.14%
过去三年	-8.53%	1.21%	20.51%	1.21%	-29.04%	0.00%
自基金合同 生效日起至 今	-22.18%	1.24%	7.61%	1.33%	-29.79%	-0.09%

3.2.2 自基金合同生效以来基金累计净值增长率变动及其与同期业绩比较基准收益率变动的比较

贝莱德港股通远景视野混合A累计净值增长率与同期业绩比较基准收益率的历史走势对比图



贝莱德港股通远景视野混合C累计净值增长率与同期业绩比较基准收益率的历史走势对比图

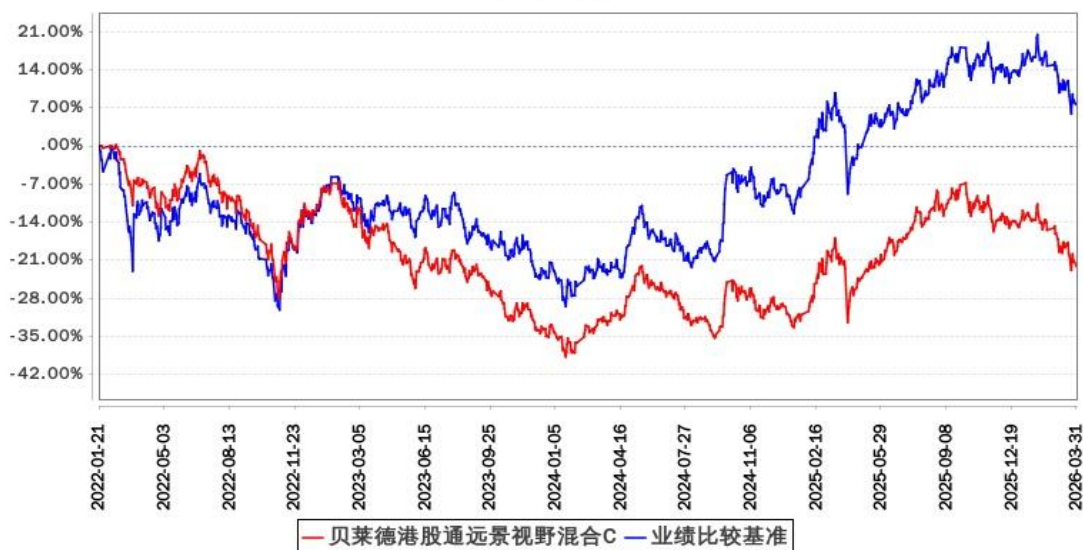

注：本基金的基金合同于 2022 年 01 月 21 日生效，本基金自基金合同生效日起 6 个月内为建仓期，本基金建仓期结束时各项资产配置比例符合基金合同约定。

§ 4 管理人报告

4.1 基金经理（或基金经理小组）简介

姓名	职务	任本基金的基金经理期限		证券从业年限	说明
		任职日期	离任日期		
单秀丽	本基金的基金经理	2022 年 1 月 21 日	-	10 年	单秀丽女士，权益投资部基金经理。曾任贝莱德投资管理（上海）有限公司投资经理，贝莱德资本管理公司（美国威

					明顿) 量化风控/收益分析师。单秀丽女士是金融风险管理师 (FRM) 持证人, 拥有美国里海大学理学硕士学位。
毕凯	本基金的基金经理	2025 年 6 月 25 日	-	13 年	毕凯先生, 权益投资部基金经理。曾任赛灵思 (亚太) 股份有限公司高级商业分析师, 翰亚投资基金有限公司收益研究员, 晨星资讯有限公司股票分析师, 并于南方基金管理股份有限公司历任海外权益业务负责人、国际投资决策委员会委员、基金经理职务。毕凯先生是特许金融分析师 (CFA) 持证人, 拥有美国埃默里大学工商管理专业 (金融方向) 硕士学位、新加坡国立大学应用数学学士学位。

注: 1、此处的任职日期和离任日期均指公司决定生效之日, 首任基金经理, 任职日期为基金合同生效日。

2、证券从业的含义遵从《证券投资基金经营机构董事、监事、高级管理人员及从业人员监督管理办法》及行业协会的相关规定。

4.1.1 期末兼任私募资产管理计划投资经理的基金经理同时管理的产品情况

截至本报告期末, 本基金的基金经理不存在兼任私募资产管理计划投资经理的情况。

4.2 管理人对报告期内本基金运作合规守信情况的说明

本基金管理人在本报告期内遵守《中华人民共和国证券投资基金法》及其他相关法律法规、证监会规定和本基金基金合同的约定, 本着诚实信用、勤勉尽责的原则管理和运用基金资产, 在严格控制风险的基础上, 为基金份额持有人谋求最大利益。本报告期内, 本基金无重大违法、违规行为, 本基金投资运作符合有关法规及基金合同的约定。

4.3 公平交易专项说明

4.3.1 公平交易制度的执行情况

本基金管理人一贯公平对待旗下管理的所有投资组合, 制定并严格遵守相应的制度和流程, 通过系统和人工等方式在各环节严格控制交易公平执行。报告期内, 本公司严格执行了《证券投资基金管理公司公平交易制度指导意见》和公司内部相关公平交易制度等规定。

4.3.2 异常交易行为的专项说明

报告期内未发现本基金存在异常交易行为。

报告期内, 未出现涉及本基金的交易所公开竞价同日反向交易成交较少的单边交易量超过该

证券当日成交量 5%的情况。

4.4 报告期内基金的投资策略和运作分析

2026 年一季度，地缘政治冲突成为扰动全球复苏叙事的最大变数，伴随霍尔木兹海峡断运、油价冲高、全球陷入滞胀担忧，指数从 1 月上旬的单边上涨行情，逐渐过渡为横盘、调整行情。2026 年一季度，A 股主要宽基价格指数录得负收益，上证指数跌 1.94%、沪深 300 跌 3.89%、创业板指跌 0.57%。从申万一级行业来看，各行业之间分化较大，煤炭、石油石化、综合涨幅超 10%，非银金融、商贸零售、美容护理等表现垫底；港股层面，恒生科技和恒生指数分别跌 15.70%和 3.29%。从恒生一级行业来看，能源业、综合企业、工业表现较好，资讯科技业、非必需性消费下跌超 10%，表现垫底。

在产品表现层面，截至 2026 年 3 月 31 日，本基金一季度取得了收益率-8.35%（A 类）及-8.47%（C 类），相较于业绩比较基准的超额收益为负。其中行业维度，一季度相较于业绩比较基准超额收益贡献居前的行业板块为商贸零售、社会服务以及电力设备；而石油石化、有色金属及交通运输对组合的超额收益拖累居前。

组合运作上，一季度整体保持较高股票仓位，根据市场情况对基准适当超配或平配。一季度，基金重点配置了非银金融、传媒、银行、通信、有色金属等板块；一月份，受全球降息预期及国内基本面好转，组合股票持仓相对于基准处于超配，后续随着市场进入调整阶段，组合适度优化持仓，兑现部分高波动品种。在 3 月地缘冲突引发的市场调整中，进一步对组合进行优化，适度增加了冲突受益品种及红利板块，增强组合的防御属性。

经历了本季度市场的调整，恒生科技指数的市盈率已低于近 10 年 25%分位数水平，布局价值凸显。后市伴随着地缘扰动的缓释、“十五五”规划及相关经济政策的推出，投资者风险偏好有望改善。当前市场底部特征逐步清晰，估值合理与基本面的逐步改善成为后续行情的核心驱动力，中国资产中长期投资价值持续显现。

4.5 报告期内基金的业绩表现

截至本报告期末，本基金 A 类份额净值 0.7949 元，本报告期内净值增长率-8.35%，同期业绩比较基准收益率-4.68%。截至本报告期末，本基金 C 类份额净值 0.7782 元，本报告期内净值增长率-8.47%，同期业绩比较基准收益率-4.68%。

4.6 报告期内基金持有人数或基金资产净值预警说明

报告期内，本基金未出现连续二十个工作日基金份额持有人数量不满二百人或者基金资产净

值低于五千万元的情形。

§ 5 投资组合报告

5.1 报告期末基金资产组合情况

序号	项目	金额（元）	占基金总资产的比例（%）
1	权益投资	144,092,983.01	92.47
	其中：股票	144,092,983.01	92.47
2	基金投资	-	-
3	固定收益投资	2,321,872.05	1.49
	其中：债券	2,321,872.05	1.49
	资产支持证券	-	-
4	贵金属投资	-	-
5	金融衍生品投资	-	-
6	买入返售金融资产	1,550,015.50	0.99
	其中：买断式回购的买入返售金融资产	-	-
7	银行存款和结算备付金合计	7,533,848.69	4.83
8	其他资产	323,326.71	0.21
9	合计	155,822,045.96	100.00

注：1、本基金通过港股通交易机制投资的港股公允价值为 122,150,416.31 元，占资产净值比例为 78.68%。

2、本基金本报告期末无参与转融通证券出借业务的证券。

5.2 报告期末按行业分类的股票投资组合

5.2.1 报告期末按行业分类的境内股票投资组合

代码	行业类别	公允价值（元）	占基金资产净值比例（%）
A	农、林、牧、渔业	-	-
B	采矿业	289,835.00	0.19
C	制造业	18,839,343.70	12.14
D	电力、热力、燃气及水生产和供应业	-	-
E	建筑业	-	-
F	批发和零售业	-	-
G	交通运输、仓储和邮政业	-	-
H	住宿和餐饮业	-	-
I	信息传输、软件和信息技术服务业	2,285,010.00	1.47

J	金融业	528,378.00	0.34
K	房地产业	-	-
L	租赁和商务服务业	-	-
M	科学研究和技术服务业	-	-
N	水利、环境和公共设施管理业	-	-
O	居民服务、修理和其他服务业	-	-
P	教育	-	-
Q	卫生和社会工作	-	-
R	文化、体育和娱乐业	-	-
S	综合	-	-
	合计	21,942,566.70	14.13

5.2.2 报告期末按行业分类的港股通投资股票投资组合

行业类别	公允价值（人民币）	占基金资产净值比例（%）
原材料	10,975,580.62	7.07
能源	6,947,297.83	4.47
房地产	2,784,889.63	1.79
主要消费	584,710.69	0.38
公用事业	889,183.63	0.57
金融	36,499,475.40	23.51
可选消费	22,647,771.70	14.59
通信服务	22,691,377.94	14.62
工业	7,266,360.63	4.68
信息技术	10,863,768.24	7.00
合计	122,150,416.31	78.68

注：以上分类采用中证行业分类标准。

5.3 期末按公允价值占基金资产净值比例大小排序的股票投资明细

5.3.1 报告期末按公允价值占基金资产净值比例大小排序的前十名股票投资明细

序号	股票代码	股票名称	数量（股）	公允价值（元）	占基金资产净值比例（%）
1	00700	腾讯控股	33,400	14,273,416.52	9.19
2	01299	友邦保险	138,400	10,368,693.76	6.68
3	02318	中国平安	158,500	8,319,883.33	5.36
3	601318	中国平安	5,100	289,578.00	0.19
4	09988	阿里巴巴-W	80,400	8,447,712.42	5.44
5	00939	建设银行	954,000	7,067,184.78	4.55
6	300750	宁德时代	17,100	6,869,070.00	4.42
7	00386	中国石油化工股份	1,422,000	5,637,441.50	3.63
8	00293	国泰航空	529,000	5,240,643.77	3.38
9	00300	美的集团	36,800	2,722,876.53	1.75
9	000333	美的集团	19,902	1,519,517.70	0.98

10	300308	中际旭创	7,300	4,156,693.00	2.68
----	--------	------	-------	--------------	------

5.4 报告期末按债券品种分类的债券投资组合

序号	债券品种	公允价值（元）	占基金资产净值比例（%）
1	国家债券	2,321,872.05	1.50
2	央行票据	-	-
3	金融债券	-	-
	其中：政策性金融债	-	-
4	企业债券	-	-
5	企业短期融资券	-	-
6	中期票据	-	-
7	可转债（可交换债）	-	-
8	同业存单	-	-
9	其他	-	-
10	合计	2,321,872.05	1.50

5.5 报告期末按公允价值占基金资产净值比例大小排序的前五名债券投资明细

序号	债券代码	债券名称	数量（张）	公允价值（元）	占基金资产净值比例（%）
1	019785	25 国债 13	23,000	2,321,872.05	1.50

5.6 报告期末按公允价值占基金资产净值比例大小排序的前十名资产支持证券投资 明细

本基金本报告期末未持有资产支持证券。

5.7 报告期末按公允价值占基金资产净值比例大小排序的前五名贵金属投资明细

本基金本报告期末未持有贵金属。

5.8 报告期末按公允价值占基金资产净值比例大小排序的前五名权证投资明细

本基金本报告期末未持有权证。

5.9 报告期末本基金投资的股指期货交易情况说明

5.9.1 报告期末本基金投资的股指期货持仓和损益明细

本基金本报告期末未持有股指期货。

5.9.2 本基金投资股指期货的投资政策

本基金本报告期内未投资股指期货。

5.10 报告期末本基金投资的国债期货交易情况说明

5.10.1 本期国债期货投资政策

本基金本报告期内未投资国债期货。

5.10.2 报告期末本基金投资的国债期货持仓和损益明细

本基金本报告期末未持有国债期货。

5.10.3 本期国债期货投资评价

本基金本报告期内未投资国债期货。

5.11 投资组合报告附注

5.11.1

报告期内本基金投资的前十名证券的发行主体中，中国建设银行股份有限公司在报告编制日前一年内受到处罚。上述证券的投资决策程序符合相关法律法规及基金合同的要求。

5.11.2

本基金投资的前十名股票未超出基金合同规定的备选股票库。

5.11.3 其他资产构成

序号	名称	金额（元）
1	存出保证金	-
2	应收证券清算款	-
3	应收股利	294,862.92
4	应收利息	-
5	应收申购款	28,463.79
6	其他应收款	-
7	待摊费用	-
8	其他	-
9	合计	323,326.71

5.11.4 报告期末持有的处于转股期的可转换债券明细

本基金本报告期末未持有处于转股期的可转换债券。

5.11.5 报告期末前十名股票中存在流通受限情况的说明

本基金本报告期末前十名股票中不存在流通受限情况。

5.11.6 投资组合报告附注的其他文字描述部分

由于四舍五入的原因，投资组合报告中市值占净值比例的分项之和与合计项之间可能存在尾差。

§ 6 开放式基金份额变动

单位：份

项目	贝莱德港股通远景视野混合 A	贝莱德港股通远景视野混合 C
报告期期初基金份额总额	135,694,914.70	83,134,055.37
报告期期间基金总申购份额	2,052,045.65	1,011,952.26
减：报告期期间基金总赎回份额	13,102,882.74	11,963,698.04
报告期期间基金拆分变动份额（份额减少以“-”填列）	-	-
报告期期末基金份额总额	124,644,077.61	72,182,309.59

§ 7 基金管理人运用固有资金投资本基金情况

7.1 基金管理人持有本基金份额变动情况

本报告期，本基金管理人未持有本基金份额。

7.2 基金管理人运用固有资金投资本基金交易明细

本报告期，本基金管理人不存在运用固有资金申购、赎回或交易本基金的情况。

§ 8 影响投资者决策的其他重要信息

8.1 报告期内单一投资者持有基金份额比例达到或超过 20%的情况

本基金本报告期内未发生单一投资者持有基金份额比例达到或超过 20%的情况。

8.2 影响投资者决策的其他重要信息

无。

§ 9 备查文件目录

9.1 备查文件目录

- 1、本基金的中国证监会批准募集文件
- 2、本基金的基金合同
- 3、本基金的招募说明书
- 4、本基金的托管协议
- 5、基金管理人业务资格批件、营业执照
- 6、本基金的公告
- 7、中国证监会要求的其他文件

9.2 存放地点

基金管理人的办公场所：中国（上海）自由贸易试验区陆家嘴环路 1233 号汇亚大厦 7 楼 702 室。

9.3 查阅方式

投资者可登录基金管理人网站（www.blackrock.com.cn）查阅，或在营业时间内至基金管理人办公场所免费查阅。

贝莱德基金管理有限公司

2026 年 4 月 22 日