

民生加银价值优选 6 个月持有期股票型证
券投资基金
2026 年第 1 季度报告

2026 年 3 月 31 日

基金管理人：民生加银基金管理有限公司

基金托管人：中国建设银行股份有限公司

报告送出日期：2026 年 4 月 22 日

§1 重要提示

基金管理人的董事会及董事保证本报告所载资料不存在虚假记载、误导性陈述或重大遗漏，并对其内容的真实性、准确性和完整性承担个别及连带责任。

基金托管人中国建设银行股份有限公司根据本基金合同规定，于 2026 年 04 月 21 日复核了本报告中的财务指标、净值表现和投资组合报告等内容，保证复核内容不存在虚假记载、误导性陈述或者重大遗漏。

基金管理人承诺以诚实信用、勤勉尽责的原则管理和运用基金资产，但不保证基金一定盈利。

基金的过往业绩并不代表其未来表现。投资有风险，投资者在作出投资决策前应仔细阅读本基金的招募说明书。

本报告中财务资料未经审计。

本报告期自 2026 年 01 月 01 日起至 2026 年 03 月 31 日止。

§2 基金产品概况

基金简称	民生加银价值优选 6 个月持有期股票
基金主代码	011285
基金运作方式	契约型开放式
基金合同生效日	2021 年 6 月 8 日
报告期末基金份额总额	884,675,877.59 份
投资目标	本基金在合理的资产配置基础上，通过定性与定量分析，精选具有良好盈利能力和价值被低估的股票，力争为基金份额持有人获取长期稳健的超额回报。
投资策略	<p>本基金投资策略包括资产配置策略、股票投资策略、债券投资策略、股指期货投资策略、国债期货投资策略、股票期权投资策略、资产支持证券投资策略等，详见基金合同或招募说明书。</p> <p>其中：1、资产配置策略</p> <p>本基金的资产配置策略主要通过对国内外宏观经济运行状况、市场利率走势、国家财政和货币政策以及资本市场资金环境、证券市场走势的分析，预测宏观经济的发展趋势，评估未来一段时间股票、债券和现金类资产的相对收益率，在股票、债券和现金类资产之间进行动态配置，以使基金在保持总体风险水平相对稳定的基础上，优化投资组合。</p> <p>2、股票投资策略</p> <p>本基金在综合分析国内外宏观经济市场形势、微观经济指标及货币财政政策的基础上，动态配置大类资产，在股票投资方面主要采用自下而上的个股精选方式，综合企业的垄断经营能力、核心技术优势、品牌</p>

	效应、商业模式、持续盈利能力、产业发展前景、行业景气度等多个维度进行深入研究，优选具有投资价值的股票构建投资组合。	
业绩比较基准	沪深 300 指数收益率×65%+恒生综合指数收益率（使用估值汇率折算）×20%+中债综合指数收益率×15%。	
风险收益特征	本基金是股票型证券投资基金，预期风险和预期收益高于债券型基金、货币市场基金和混合型基金。本基金将投资港股通标的股票，需承担港股通机制下因投资环境、投资标的、市场制度以及交易规则等差异带来的特有风险。	
基金管理人	民生加银基金管理有限公司	
基金托管人	中国建设银行股份有限公司	
下属分级基金的基金简称	民生加银价值优选 6 个月持有期股票 A	民生加银价值优选 6 个月持有期股票 C
下属分级基金的交易代码	011285	011286
报告期末下属分级基金的份额总额	858,300,595.64 份	26,375,281.95 份

§3 主要财务指标和基金净值表现

3.1 主要财务指标

单位：人民币元

主要财务指标	报告期（2026 年 1 月 1 日-2026 年 3 月 31 日）	
	民生加银价值优选 6 个月持有期股票 A	民生加银价值优选 6 个月持有期股票 C
1. 本期已实现收益	56,128,073.86	1,652,198.44
2. 本期利润	2,868,947.65	66,842.29
3. 加权平均基金份额本期利润	0.0032	0.0025
4. 期末基金资产净值	596,922,441.12	17,998,811.28
5. 期末基金份额净值	0.6955	0.6824

注：①所述基金业绩指标不包括持有人认购或交易基金的各项费用，计入费用后实际收益水平要低于所列数字。

②本期已实现收益指基金本期利息收入、投资收益、其他收入（不含公允价值变动收益）扣除相关费用和信用减值损失后的余额，本期利润为本期已实现收益加上本期公允价值变动收益。

3.2 基金净值表现

3.2.1 基金份额净值增长率及其与同期业绩比较基准收益率的比较

民生加银价值优选 6 个月持有期股票 A

阶段	净值增长率①	净值增长率	业绩比较基	业绩比较基	①—③	②—④
----	--------	-------	-------	-------	-----	-----

		标准差②	准收益率③	准收益率标 准差④		
过去三个月	0.01%	1.13%	-3.82%	0.85%	3.83%	0.28%
过去六个月	2.60%	1.06%	-5.29%	0.83%	7.89%	0.23%
过去一年	17.17%	1.01%	10.42%	0.87%	6.75%	0.14%
过去三年	7.41%	0.97%	12.85%	0.91%	-5.44%	0.06%
自基金合同 生效起至今	-30.45%	1.03%	-9.89%	0.96%	-20.56%	0.07%

民生加银价值优选 6 个月持有期股票 C

阶段	净值增长率①	净值增长率 标准差②	业绩比较基 准收益率③	业绩比较基 准收益率标 准差④	①—③	②—④
过去三个月	-0.07%	1.13%	-3.82%	0.85%	3.75%	0.28%
过去六个月	2.40%	1.06%	-5.29%	0.83%	7.69%	0.23%
过去一年	16.73%	1.01%	10.42%	0.87%	6.31%	0.14%
过去三年	6.16%	0.97%	12.85%	0.91%	-6.69%	0.06%
自基金合同 生效起至今	-31.76%	1.03%	-9.89%	0.96%	-21.87%	0.07%

注：本基金的业绩比较基准为：沪深 300 指数收益率×65%+恒生综合指数收益率（使用估值汇率折算）×20%+中债综合指数收益率×15%

3.2.2 自基金合同生效以来基金累计净值增长率变动及其与同期业绩比较基准收益率变动的比较

民生加银价值优选6个月持有期股票A累计净值增长率与同期业绩比较基准收益率的历史走势对比图

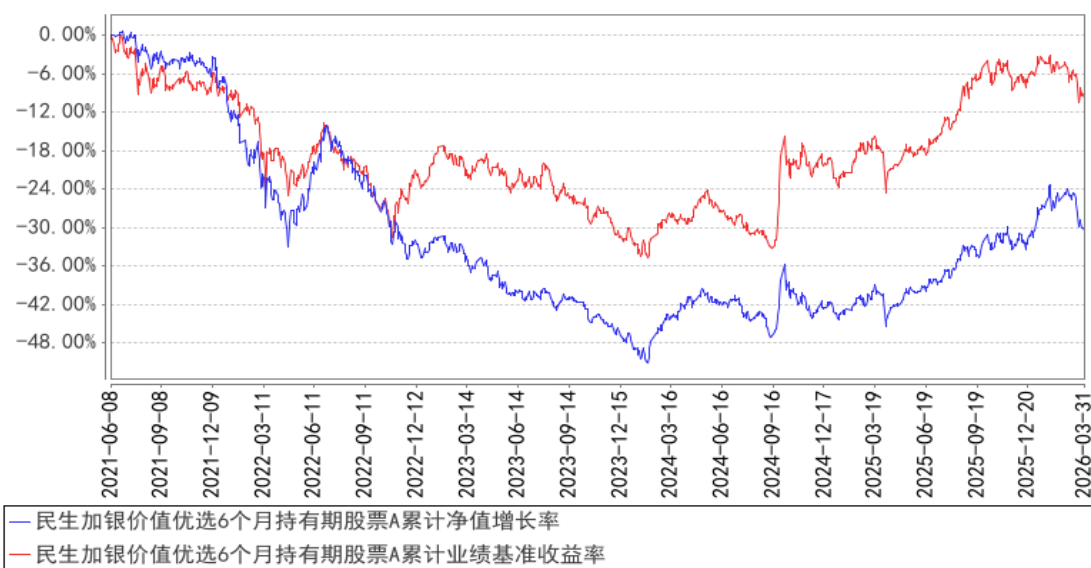

民生加银价值优选6个月持有期股票C累计净值增长率与同期业绩比较基准收益率的历史走势对比图

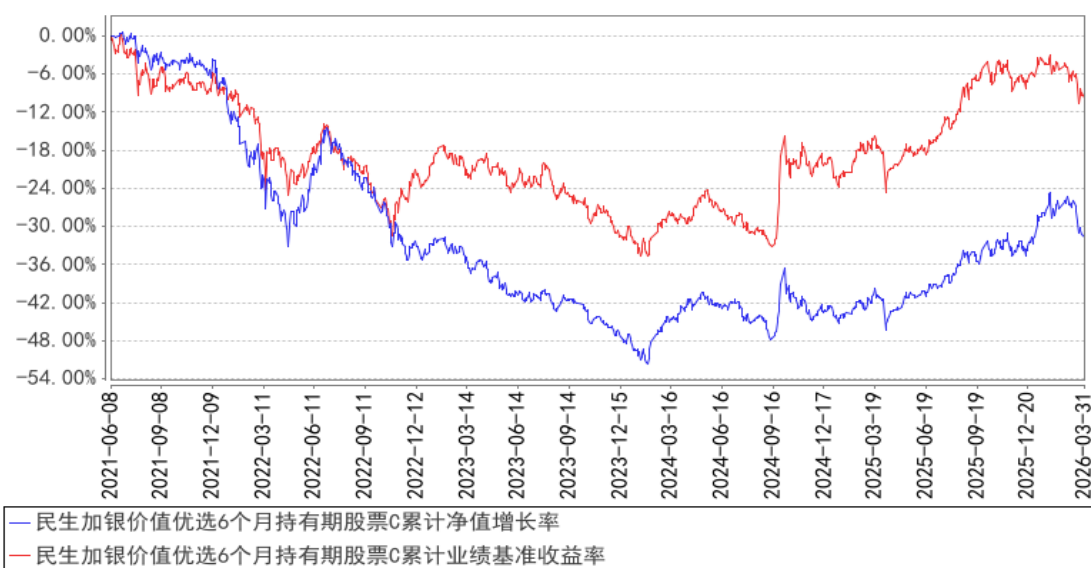

注：本基金合同于 2021 年 6 月 8 日生效，本基金建仓期为自基金合同生效日起的 6 个月。截至建仓期结束，本基金各项资产配置比例符合基金合同及招募说明书有关投资比例的约定。

§4 管理人报告

4.1 基金经理（或基金经理小组）简介

姓名	职务	任本基金的基金经理期限		证券从业年限	说明
		任职日期	离任日期		
王亮	本基金基金经理、权益研究	2021年6月8日	-	19年	清华大学硕士。自 2007 年 7 月至 2011 年 7 月就职于长盛基金管理有限公司，担任研究员职务；自 2011 年 8 月至

	部总监			<p>2017 年 8 月，就职于泰康资产管理有限责任公司，历任行业研究组组长、投资经理职务。2017 年 9 月加入民生加银基金管理有限公司，曾任投资部基金经理、权益研究部总监兼投资部副总监、权益投资部副总监，现担任权益研究部总监、公司投资决策委员会成员、权益资产条线投资决策委员会成员、基金经理。自 2018 年 11 月至今担任民生加银景气行业混合型证券投资基金基金经理；自 2020 年 3 月至今担任民生加银龙头优选股票型证券投资基金基金经理；自 2021 年 6 月至今担任民生加银价值优选 6 个月持有期股票型证券投资基金基金经理；自 2024 年 8 月至今担任民生加银质量领先混合型证券投资基金基金经理。自 2019 年 8 月至 2020 年 9 月担任民生加银稳健成长混合型证券投资基金基金经理；自 2017 年 11 月至 2024 年 1 月担任民生加银红利回报灵活配置混合型证券投资基金基金经理；自 2018 年 3 月至 2024 年 1 月担任民生加银智造 2025 灵活配置混合型证券投资基金基金经理；自 2021 年 11 月至 2025 年 12 月担任民生加银核心资产股票型证券投资基金基金经理。</p>
--	-----	--	--	--

注：①对基金的首任基金经理，其“任职日期”按基金合同生效日填写，“离任日期”为根据公司决定确定的解聘日期，对此后的非首任基金经理，“任职日期”和“离任日期”分别指根据公司决定确定的聘任日期和解聘日期。

②证券从业的含义遵从行业协会相关规定。

4.2 管理人对报告期内本基金运作遵规守信情况的说明

本报告期内，基金管理人严格遵守《中华人民共和国证券投资基金法》及其他相关法律法规、证监会规定和基金合同的约定，本着诚实信用、勤勉尽责的原则管理和运用基金资产，在严格控制风险的前提下，为基金份额持有人谋求最大利益。本报告期内，基金运作整体合法合规，无损害基金份额持有人利益的行为。

4.3 公平交易专项说明

4.3.1 公平交易制度的执行情况

公司严格执行《证券投资基金管理公司公平交易制度指导意见》，完善了公司公平交易制

度，制度的范围包括境内上市股票、债券的一级市场申购、二级市场交易等所有投资管理活动，同时包括授权、研究分析、投资决策、交易执行、监控等投资管理活动相关的各个环节，形成了有效的公平交易执行体系。

对于场内交易，公司启用了交易系统内的公平交易程序，在指令分发及指令执行阶段，均由系统强制执行公平委托；此外，公司严格控制不同投资组合之间的同日反向交易。

对于场外交易，公司完善银行间市场交易、交易所大宗交易等非集中竞价交易的交易分配制度，保证各投资组合获得公平的交易机会。对于部分债券一级市场申购、非公开发行股票申购等以公司名义进行的交易，各投资组合经理在交易前独立地确定各投资组合的交易价格和数量，公司按照价格优先、比例分配的原则对交易结果进行分配。

本报告期内，本基金管理人公平交易制度得到良好的贯彻执行，未发现存在违反公平交易原则的情况。

4.3.2 异常交易行为的专项说明

公司严格控制不同投资组合之间的同日反向交易，禁止可能导致不公平交易和利益输送的同日反向交易。本报告期内，本基金未发现可能的异常交易情况，不存在所有投资组合参与的交易所公开竞价同日反向交易成交较少的单边成交量超过该证券当日成交量的 5% 的情况。

4.4 报告期内基金的投资策略和运作分析

2026 年一季度国内 A 股整体呈结构性震荡走势，宽基指数分化明显，中证 1000 小幅收涨，上证、沪深 300 等大盘指数偏弱运行。风格上中盘成长与价值占优，小盘风格相对抗跌，大盘风格表现落后。行业层面高股息、能源周期板块表现突出，科技成长内部分化显著，消费、金融地产板块整体偏弱。

在一季度最重要的是霍尔木兹海峡的石油危机，这次危机对全球主要资产影响巨大，对此我们的判断如下：

判断 1：油价冲击的核心影响对经济本身冲击有限（可能持续数月），但是以通胀-利率传导链，在全球高债务背景下对资产价格的影响巨大。

油价直接对经济冲击有限主要是以下 3 个理由：

1) 全球石油储备缓冲充足：全球战略石油储备（SPR）与商业库存处于历史高位，具备快速平抑短期供给缺口的能力。

2) 经济石油强度大幅下降（数据来源：BP、世界银行）：全球单位 GDP 石油消耗（石油强度）自 1970 年代至今累计下降约 50%-60%（从 1970 年 0.12 吨油当量/千美元 GDP 降至 2022 年

0.05 吨油当量/千美元 GDP），经济对油价波动的敏感性显著弱化。

3) 全球原油供给格局多元化：美国页岩油、巴西等美洲产区成为核心新增供给极，中东原油占全球供给比重持续下移，单一海峡通道的边际影响减弱。

判断 2：全球化范式不可逆切换：危机加速全球供应链由效率优先转向区域化、近岸外包、供应链安全优先，资源自主可控、供应链冗余、战略物资储备的资产战略价值迎来趋势性重定价。

霍尔木兹海峡石油危机对国内市场总体影响偏正面，核心支撑为国内前期持续推进的能源转型（电动化、绿色能源布局）与供应链安全建设，有效降低了石油供应扰动的直接冲击，提升了产业链抗外部风险的韧性。

短期来看，国内优质制造企业或面临能源价格快速上涨带来的一次性成本冲击。

中期来看，海外制造业企业受能源成本高企、供应链不稳定等因素制约将逐步退出市场；国内企业凭借完善的产业链配套、稳定的能源成本优势及技术积累，全球市场份额有望趋势性提升，行业竞争优势进一步强化，因此本次事件对国内优质制造业构成中期利好。

2026 年一季度，我们对基金配置进行了针对性调整，总体减持了铜矿资源股。核心原因在于，该板块去年涨幅已显著超越铜价本身上涨幅度，市场隐含预期处于较高水平，同时全球利率中枢抬升的宏观环境，也不利于铜价持续上行，铜矿资源股面临较大的估值回调压力，因此我们选择适度减持以控制组合风险。

在减持铜矿资源股的同时，我们提升了顺周期资产的配置比重。结合霍尔木兹海峡石油危机带来的影响，我们判断此次危机将趋势性加快全球电动化进程，基于这一判断，我们新增了部分新能源龙头企业的配置，进一步优化顺周期资产的布局结构。

当前，我们顺周期资产的配置主要集中于高端制造业领域，比如半导体、新能源、机械等方向。除上述配置调整外，基金其余配置保持不变，依然围绕金融、资源、顺周期、红利类资产进行均衡布局，兼顾组合的收益性与稳定性。

在港股方面，受到资金因素影响，港股互联网平台公司股价下调，我们基于中长期考虑进行了加仓。

我们的资产更多围绕在能够保持业绩稳定增长，且乐于回馈股东的公司。我们也倾向于认为具备上述特征的公司将会给持有人回报。尽管我们对中国资产持续向上充满信心，但是也意识到外部环境更加复杂多变，需要时刻保持对市场的敬畏之心。

以上就是我们在一季度的总体运作情况。

感谢各位持有人一直以来给予我们的信任和支持，我们相信跟随最优秀的企业从中长期也将

会给予我们持续的超额回报。后续我们将继续秉持持有人利益第一的原则，审慎投资，立足中长期跟随优秀企业共同成长。谢谢大家！

4.5 报告期内基金的业绩表现

截至本报告期末民生加银价值优选 6 个月持有期股票 A 的基金份额净值为 0.6955 元，本报告期基金份额净值增长率为 0.01%，同期业绩比较基准收益率为-3.82%；截至本报告期末民生加银价值优选 6 个月持有期股票 C 的基金份额净值为 0.6824 元，本报告期基金份额净值增长率为-0.07%，同期业绩比较基准收益率为-3.82%。

4.6 报告期内基金持有人数或基金资产净值预警说明

报告期内本基金不存在连续二十个工作日基金份额持有人数量不满二百人或者基金资产净值低于五千万元的情形。

§5 投资组合报告

5.1 报告期末基金资产组合情况

序号	项目	金额（元）	占基金总资产的比例（%）
1	权益投资	554,958,870.25	88.93
	其中：股票	554,958,870.25	88.93
2	基金投资	-	-
3	固定收益投资	-	-
	其中：债券	-	-
	资产支持证券	-	-
4	贵金属投资	-	-
5	金融衍生品投资	-	-
6	买入返售金融资产	-	-
	其中：买断式回购的买入返售金融资产	-	-
7	银行存款和结算备付金合计	53,784,240.66	8.62
8	其他资产	15,327,586.12	2.46
9	合计	624,070,697.03	100.00

注：本基金本报告期末通过港股通交易机制投资的港股市值为人民币 139,914,995.91 元，占基金资产净值比例 22.75%。

5.2 报告期末按行业分类的股票投资组合

5.2.1 报告期末按行业分类的境内股票投资组合

代码	行业类别	公允价值（元）	占基金资产净值比
----	------	---------	----------

			例 (%)
A	农、林、牧、渔业	-	-
B	采矿业	54,998,970.57	8.94
C	制造业	216,750,702.55	35.25
D	电力、热力、燃气及水生产和供应业	-	-
E	建筑业	-	-
F	批发和零售业	14,762.00	0.00
G	交通运输、仓储和邮政业	1,845.66	0.00
H	住宿和餐饮业	-	-
I	信息传输、软件和信息技术服务业	9,457,875.92	1.54
J	金融业	133,809,175.00	21.76
K	房地产业	-	-
L	租赁和商务服务业	-	-
M	科学研究和技术服务业	10,542.64	0.00
N	水利、环境和公共设施管理业	-	-
O	居民服务、修理和其他服务业	-	-
P	教育	-	-
Q	卫生和社会工作	-	-
R	文化、体育和娱乐业	-	-
S	综合	-	-
	合计	415,043,874.34	67.50

5.2.2 报告期末按行业分类的港股通投资股票投资组合

行业类别	公允价值 (人民币)	占基金资产净值比例 (%)
原材料	-	-
非日常生活消费品	-	-
日常消费品	-	-
能源	56,756,538.11	9.23
金融	-	-
医疗保健	-	-
工业	-	-
信息科技	-	-
电信业务	83,158,457.80	13.52
公用事业	-	-
房地产	-	-
合计	139,914,995.91	22.75

注：以上分类采用国际通用的行业分类标准。

5.3 期末按公允价值占基金资产净值比例大小排序的股票投资明细

5.3.1 报告期末按公允价值占基金资产净值比例大小排序的前十名股票投资明细

序号	股票代码	股票名称	数量（股）	公允价值（元）	占基金资产净值比例（%）
1	00883	中国海洋石油	2,295,735	56,756,538.11	9.23
2	00700	腾讯控股	108,083	46,189,032.27	7.51
3	00941	中国移动	529,000	36,969,425.53	6.01
4	601899	紫金矿业	1,108,900	36,283,208.00	5.90
5	000333	美的集团	444,900	33,968,115.00	5.52
6	300750	宁德时代	76,200	30,609,540.00	4.98
7	601600	中国铝业	2,503,700	28,542,180.00	4.64
8	601319	中国人保	3,558,900	25,873,203.00	4.21
9	600036	招商银行	619,100	24,343,012.00	3.96
10	000338	潍柴动力	981,800	23,798,832.00	3.87

5.4 报告期末按债券品种分类的债券投资组合

注：本基金本报告期末未持有债券。

5.5 报告期末按公允价值占基金资产净值比例大小排序的前五名债券投资明细

注：本基金本报告期末未持有债券。

5.6 报告期末按公允价值占基金资产净值比例大小排序的前十名资产支持证券投资 明细

注：本基金本报告期末未持有资产支持证券。

5.7 报告期末按公允价值占基金资产净值比例大小排序的前五名贵金属投资明细

注：本基金本报告期末未持有贵金属。

5.8 报告期末按公允价值占基金资产净值比例大小排序的前五名权证投资明细

注：本基金本报告期末未持有权证。

5.9 报告期末本基金投资的股指期货交易情况说明

5.9.1 报告期末本基金投资的股指期货持仓和损益明细

注：本基金本报告期末未持有股指期货。

5.9.2 本基金投资股指期货的投资政策

本基金将根据风险管理的原则，以套期保值为目的，本着谨慎原则，参与股指期货的投资，有选择地投资于股指期货。套期保值将主要采用流动性好、交易活跃的期货合约。本基金在进行股指期货投资时，将通过对证券市场和期货市场运行趋势的研究，并结合股指期货的定价模型寻求其合理的估值水平。本基金管理人将充分考虑股指期货的收益性、流动性及风险特征，通过资产配置、品种选择，谨慎进行投资，以降低投资组合的整体风险。

5.10 报告期末本基金投资的国债期货交易情况说明

5.10.1 本期国债期货投资政策

本基金在进行国债期货投资时，将根据风险管理原则，以套期保值为目的，采用流动性好、交易活跃的期货合约，通过对债券交易市场和期货市场运行趋势的研究，结合国债期货的定价模型寻求其合理的估值水平，与现货资产进行匹配，通过多头或空头套期保值等策略进行套期保值操作。基金管理人将充分考虑国债期货的收益性、流动性及风险性特征，运用国债期货对冲系统风险、对冲特殊情况下的流动性风险，如大额申购赎回等；利用金融衍生品的杠杆作用，以达到降低投资组合的整体风险的目的。

5.10.2 报告期末本基金投资的国债期货持仓和损益明细

注：本基金本报告期末未持有国债期货。

5.10.3 本期国债期货投资评价

本基金本报告期末未持有国债期货。

5.11 投资组合报告附注

5.11.1 本基金投资的前十名证券的发行主体本期是否出现被监管部门立案调查，或在报告编制日前一年内受到公开谴责、处罚的情形

本基金投资的前十名证券的发行主体在报告编制日前一年内受到处罚如下：

招商银行股份有限公司因违法违规被国家金融监督管理总局处罚。

除上述发行主体外，未发现本基金投资的前十名证券的发行主体本期出现被监管部门立案调查，或在报告编制日前一年内受到公开谴责、处罚的情形。

本基金对上述主体所发行证券的投资决策程序符合法律法规、基金合同和公司投资制度的规定。

5.11.2 基金投资的前十名股票是否超出基金合同规定的备选股票库

本基金不存在投资的前十名股票超出基金合同规定的备选股票库情况。

5.11.3 其他资产构成

序号	名称	金额（元）
1	存出保证金	244,303.54
2	应收证券清算款	15,080,944.74
3	应收股利	-
4	应收利息	-

5	应收申购款	2,337.84
6	其他应收款	-
7	其他	-
8	合计	15,327,586.12

5.11.4 报告期末持有的处于转股期的可转换债券明细

注：本基金本报告期末未持有处于转股期的可转换债券。

5.11.5 报告期末前十名股票中存在流通受限情况的说明

注：本基金本报告期末前十名股票中不存在流通受限情况。

5.11.6 投资组合报告附注的其他文字描述部分

由于四舍五入的原因，分项之和与合计项之间可能存在尾差。

§6 开放式基金份额变动

单位：份

项目	民生加银价值优选 6 个月持有期股票 A	民生加银价值优选 6 个月持有期股票 C
报告期期初基金份额总额	928,662,972.71	29,401,704.54
报告期期间基金总申购份额	905,281.49	469,443.48
减：报告期期间基金总赎回份额	71,267,658.56	3,495,866.07
报告期期间基金拆分变动份额（份额减少以“-”填列）	-	-
报告期期末基金份额总额	858,300,595.64	26,375,281.95

§7 基金管理人运用固有资金投资本基金情况

7.1 基金管理人持有本基金份额变动情况

注：本报告期内无基金管理人持有本基金份额的情况。

7.2 基金管理人运用固有资金投资本基金交易明细

注：本报告期内无基金管理人运用固有资金投资本基金的情况。

§8 影响投资者决策的其他重要信息

8.1 报告期内单一投资者持有基金份额比例达到或超过 20%的情况

注：本基金本报告期内不存在持有基金份额比例达到或者超过 20%的单一投资者的情况。

8.2 影响投资者决策的其他重要信息

报告期内，本基金管理人发布了如下公告：

- 1 2026 年 1 月 22 日 民生加银基金管理有限公司旗下部分基金 2025 年第 4 季度报告提示性公告
- 2 2026 年 1 月 22 日 民生加银价值优选 6 个月持有期股票型证券投资基金 2025 年第 4 季度报告
- 3 2026 年 3 月 30 日 民生加银基金管理有限公司旗下部分基金 2025 年年度报告提示性公告
- 4 2026 年 3 月 30 日 民生加银价值优选 6 个月持有期股票型证券投资基金 2025 年年度报告

§9 备查文件目录

9.1 备查文件目录

- (1) 中国证监会准予基金注册的文件；
- (2) 《民生加银价值优选 6 个月持有期股票型证券投资基金招募说明书》；
- (3) 《民生加银价值优选 6 个月持有期股票型证券投资基金基金合同》；
- (4) 《民生加银价值优选 6 个月持有期股票型证券投资基金托管协议》；
- (5) 法律意见书；
- (6) 基金管理人业务资格批件、营业执照；
- (7) 基金托管人业务资格批件、营业执照。

9.2 存放地点

备查文件存放于基金管理人和/或基金托管人的住所。

9.3 查阅方式

投资者可到基金管理人和/或基金托管人的办公场所、营业场所及网站免费查阅备查文件。在支付工本费后，投资者可在合理时间内取得备查文件的复制件或复印件。

民生加银基金管理有限公司

2026 年 4 月 22 日