

# 民生加银增强收益债券型证券投资基金 2026 年第 1 季度报告

2026 年 3 月 31 日

基金管理人：民生加银基金管理有限公司

基金托管人：中国建设银行股份有限公司

报告送出日期：2026 年 4 月 22 日

## §1 重要提示

基金管理人的董事会及董事保证本报告所载资料不存在虚假记载、误导性陈述或重大遗漏，并对其内容的真实性、准确性和完整性承担个别及连带责任。

基金托管人中国建设银行股份有限公司根据本基金合同规定，于 2026 年 04 月 21 日复核了本报告中的财务指标、净值表现和投资组合报告等内容，保证复核内容不存在虚假记载、误导性陈述或者重大遗漏。

基金管理人承诺以诚实信用、勤勉尽责的原则管理和运用基金资产，但不保证基金一定盈利。

基金的过往业绩并不代表其未来表现。投资有风险，投资者在作出投资决策前应仔细阅读本基金的招募说明书。

本报告中财务资料未经审计。

本报告期自 2026 年 01 月 01 日起至 2026 年 03 月 31 日止。

## §2 基金产品概况

基金简称	民生加银增强收益债券
基金主代码	690002
基金运作方式	契约型开放式
基金合同生效日	2009 年 7 月 21 日
报告期末基金份额总额	2,840,686,101.89 份
投资目标	本基金在控制基金资产风险、保持资产流动性的基础上，通过积极主动的投资管理，追求基金资产的长期稳定增值，争取实现超过业绩比较基准的投资业绩。
投资策略	本基金奉行“自上而下”和“自下而上”相结合的主动式投资管理理念，采用价值分析方法，在分析和判断财政、货币、利率、通货膨胀等宏观经济运行指标的基础上，自上而下确定和动态调整大类资产比例和债券的组合目标久期、期限结构配置及类属配置；同时，采用“自下而上”的投资理念，在研究分析信用风险、流动性风险、供求关系、收益率水平、税收水平等因素基础上，自下而上的精选个券，把握固定收益类金融工具投资机会；同时，根据股票一级市场资金供求关系、股票二级市场交易状况、基金的流动性等情况，本基金将积极参与新股发行申购、增发新股申购等权益类资产投资，适当参与股票二级市场投资，以增强基金资产的获利能力。
业绩比较基准	中国债券综合指数收益率
风险收益特征	本基金是债券型证券投资基金，通常预期风险收益水平低于股票型基金和混合型基金，高于货币市场基金，为证券投资基金中的较低风险品种。

基金管理人	民生加银基金管理有限公司		
基金托管人	中国建设银行股份有限公司		
下属分级基金的基金简称	民生加银增强收益 债券 A	民生加银增强收益 债券 C	民生加银增强收益 债券 E
下属分级基金的交易代码	690002	690202	025048
报告期末下属分级基金的份额总额	1,508,478,190.24 份	445,135,762.45 份	887,072,149.20 份

注：本基金自 2025 年 7 月 29 日起，增加 E 类基金份额类别。

### §3 主要财务指标和基金净值表现

#### 3.1 主要财务指标

单位：人民币元

主要财务指标	报告期（2026 年 1 月 1 日-2026 年 3 月 31 日）		
	民生加银增强收益债券 A	民生加银增强收益债券 C	民生加银增强收益债券 E
1. 本期已实现收益	-42,548,325.46	-13,339,669.94	-22,971,917.01
2. 本期利润	-255,162,679.46	-60,195,885.36	-176,649,465.41
3. 加权平均基金份额本期 利润	-0.1861	-0.1271	-0.1784
4. 期末基金资产净值	2,942,661,314.28	838,244,475.44	1,727,981,977.71
5. 期末基金份额净值	1.9507	1.8831	1.9480

注：①所述基金业绩指标不包括持有人认购或交易基金的各项费用，计入费用后实际收益水平要低于所列数字。

②本期已实现收益指基金本期利息收入、投资收益、其他收入（不含公允价值变动收益）扣除相关费用和信用减值损失后的余额，本期利润为本期已实现收益加上本期公允价值变动收益。

#### 3.2 基金净值表现

##### 3.2.1 基金份额净值增长率及其与同期业绩比较基准收益率的比较

民生加银增强收益债券 A

阶段	净值增长率①	净值增长率 标准差②	业绩比较基 准收益率③	业绩比较基 准收益率标 准差④	①-③	②-④
过去三个月	-3.85%	1.44%	0.29%	0.04%	-4.14%	1.40%
过去六个月	-0.03%	1.37%	0.33%	0.05%	-0.36%	1.32%
过去一年	25.61%	1.27%	-0.12%	0.07%	25.73%	1.20%

过去三年	27.66%	1.12%	5.45%	0.08%	22.21%	1.04%
过去五年	25.85%	0.91%	8.29%	0.07%	17.56%	0.84%
自基金合同生效起至今	218.28%	0.68%	19.02%	0.08%	199.26%	0.60%

民生加银增强收益债券 C

阶段	净值增长率①	净值增长率 标准差②	业绩比较基 准收益率③	业绩比较基 准收益率标 准差④	①—③	②—④
过去三个月	-3.95%	1.44%	0.29%	0.04%	-4.24%	1.40%
过去六个月	-0.23%	1.37%	0.33%	0.05%	-0.56%	1.32%
过去一年	25.04%	1.27%	-0.12%	0.07%	25.16%	1.20%
过去三年	26.21%	1.12%	5.45%	0.08%	20.76%	1.04%
过去五年	23.32%	0.90%	8.29%	0.07%	15.03%	0.83%
自基金合同生效起至今	199.44%	0.68%	19.02%	0.08%	180.42%	0.60%

民生加银增强收益债券 E

阶段	净值增长率①	净值增长率 标准差②	业绩比较基 准收益率③	业绩比较基 准收益率标 准差④	①—③	②—④
过去三个月	-3.91%	1.44%	0.29%	0.04%	-4.20%	1.40%
过去六个月	-0.15%	1.37%	0.33%	0.05%	-0.48%	1.32%
自基金合同生效起至今	14.87%	1.35%	-0.90%	0.06%	15.77%	1.29%

注：①业绩比较基准=中国债券综合指数收益率。

②本基金自 2025 年 7 月 29 日起，增加 E 类基金份额类别。

### 3.2.2 自基金合同生效以来基金累计净值增长率变动及其与同期业绩比较基准收益率变动的比较

**民生加银增强收益债券A累计净值增长率与同期业绩比较基准收益率的历史走势对比图**

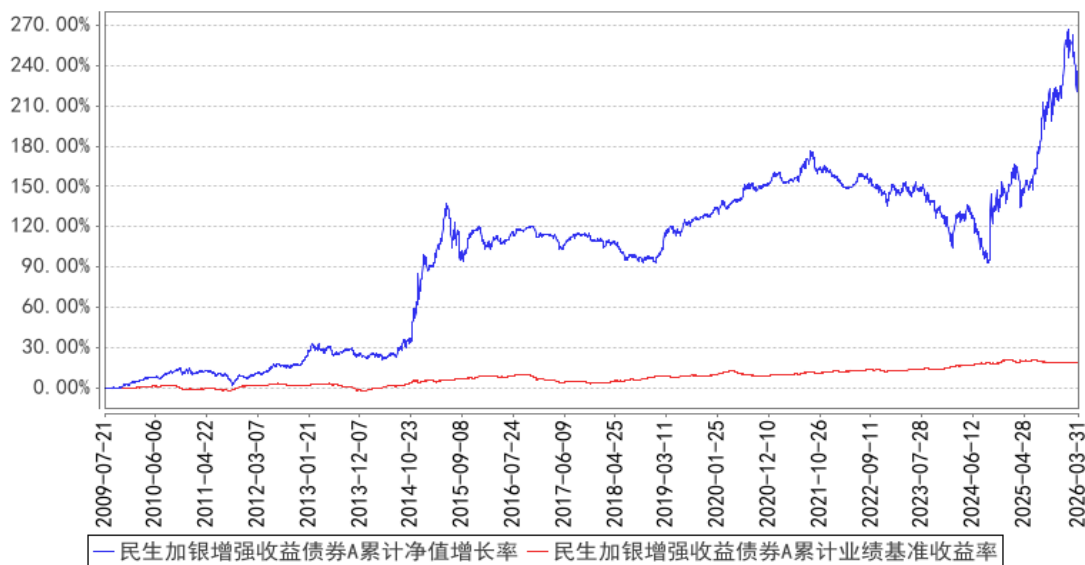

**民生加银增强收益债券C累计净值增长率与同期业绩比较基准收益率的历史走势对比图**

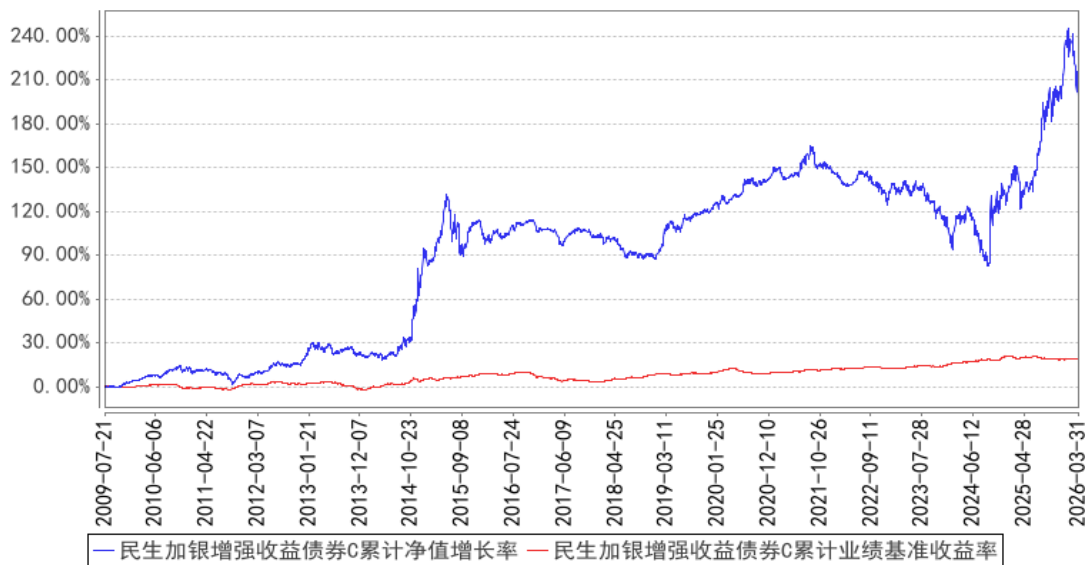

民生加银增强收益债券E累计净值增长率与同期业绩比较基准收益率的历史走势对比图

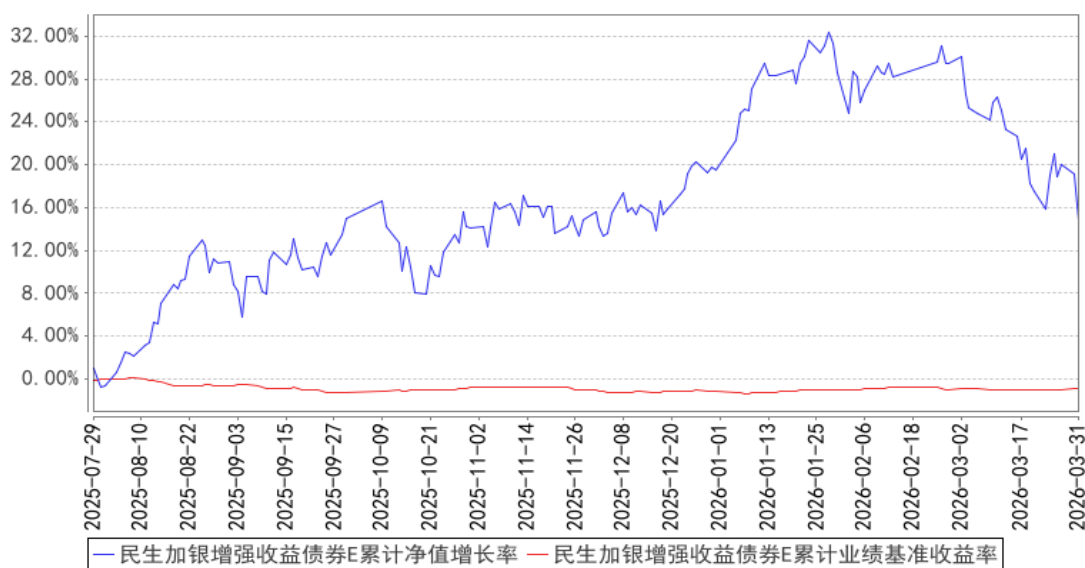

注：①本基金合同于 2009 年 7 月 21 日生效，本基金建仓期为自基金合同生效日起的 6 个月。截至建仓期结束，本基金各项资产配置比例符合基金合同及招募说明书有关投资比例的约定。

②本基金自 2025 年 7 月 29 日起，增加 E 类基金份额类别。

## §4 管理人报告

### 4.1 基金经理（或基金经理小组）简介

姓名	职务	任本基金的基金经理期限		证券从业年限	说明
		任职日期	离任日期		
谢志华	本基金的基金经理、固定收益部总监	2022 年 5 月 25 日	-	20 年	同济大学计算数学硕士。自 2006 年 4 月至 2008 年 8 月，任华泰证券股份有限公司研究员；自 2008 年 8 月至 2012 年 8 月，任招商基金管理有限公司研究员、基金经理；自 2012 年 8 月至 2021 年 12 月，任诺安基金管理有限公司基金经理、固定收益部副总经理、固定收益部总经理、公司总经理助理。2021 年 12 月加入民生加银基金管理有限公司，现任公司首席投资官（固定收益）、固定收益部总监、公司投资决策委员会成员、固收资产条线投资决策委员会联席主席、基金经理。自 2022 年 5 月至今担任民生加银增强收益债券型证券投资基金基金经理；自 2022 年 9 月至今担任民生加银月月乐 30 天持有期短债债券型证券投资基金基金经理；自 2022 年 10 月至今担任民生加银聚利 6 个月持有期混合

				型证券投资基金基金经理；自 2023 年 5 月至今担任民生加银鑫享债券型证券投资基金基金经理；自 2023 年 8 月至今担任民生加银恒源债券型证券投资基金基金经理；自 2024 年 10 月至今担任民生加银现金宝货币市场基金基金经理；自 2025 年 4 月至今担任民生加银稳鑫 120 天滚动持有期债券型证券投资基金基金经理；自 2026 年 2 月至今担任民生加银鑫福灵活配置混合型证券投资基金、民生加银鑫元纯债债券型证券投资基金基金经理。自 2022 年 5 月至 2024 年 12 月担任民生加银鹏程混合型证券投资基金基金经理；自 2022 年 12 月至 2025 年 4 月担任民生加银恒宁债券型证券投资基金基金经理；自 2023 年 12 月至 2025 年 4 月担任民生加银添润债券型证券投资基金基金经理。
--	--	--	--	---

注：①对基金的首任基金经理，其“任职日期”按基金合同生效日填写，“离任日期”为根据公司决定确定的解聘日期，对此后的非首任基金经理，“任职日期”和“离任日期”分别指根据公司决定确定的聘任日期和解聘日期。

②证券从业的含义遵从行业协会相关规定。

## 4.2 管理人对报告期内本基金运作合规守信情况的说明

本报告期内，基金管理人严格遵守《中华人民共和国证券投资基金法》及其他相关法律法规、证监会规定和基金合同的约定，本着诚实信用、勤勉尽责的原则管理和运用基金资产，在严格控制风险的前提下，为基金份额持有人谋求最大利益。本报告期内，基金运作整体合法合规，无损害基金份额持有人利益的行为。

## 4.3 公平交易专项说明

### 4.3.1 公平交易制度的执行情况

公司严格执行《证券投资基金管理公司公平交易制度指导意见》，完善了公司公平交易制度，制度的范围包括境内上市股票、债券的一级市场申购、二级市场交易等所有投资管理活动，同时包括授权、研究分析、投资决策、交易执行、监控等投资管理活动相关的各个环节，形成了有效的公平交易执行体系。

对于场内交易，公司启用了交易系统内的公平交易程序，在指令分发及指令执行阶段，均由系统强制执行公平委托；此外，公司严格控制不同投资组合之间的同日反向交易。

对于场外交易，公司完善银行间市场交易、交易所大宗交易等非集中竞价交易的交易分配制度，保证各投资组合获得公平的交易机会。对于部分债券一级市场申购、非公开发行股票申购等以公司名义进行的交易，各投资组合经理在交易前独立地确定各投资组合的交易价格和数量，公司按照价格优先、比例分配的原则对交易结果进行分配。

本报告期内，本基金管理人公平交易制度得到良好的贯彻执行，未发现存在违反公平交易原则的情况。

#### 4.3.2 异常交易行为的专项说明

公司严格控制不同投资组合之间的同日反向交易，禁止可能导致不公平交易和利益输送的同日反向交易。本报告期内，本基金未发现可能的异常交易情况，不存在所有投资组合参与的交易所公开竞价同日反向交易成交较少的单边成交量超过该证券当日成交量的 5% 的情况。

#### 4.4 报告期内基金的投资策略和运作分析

一季度国内经济稳步复苏，出口持续超预期，通胀低位回升，企业盈利改善。债券市场方面，资金面较为宽松，债市整体呈现震荡格局，收益率曲线陡峭化，信用债表现相对较好。受国际地缘政治冲突加剧等因素影响，市场风险偏好阶段性下降，一季度股票市场震荡调整，波动较大。转债市场随股市调整，估值从历史高位回落。

组合一季度保持了基金合同允许范围内的较高股票比例，调整了部分行业配置。降低了转债比例，转债投资注重自下而上的个券挖掘及高低切换，进行了波段操作。

#### 4.5 报告期内基金的业绩表现

截至本报告期末民生加银增强收益债券 A 的基金份额净值为 1.9507 元，本报告期基金份额净值增长率为-3.85%，同期业绩比较基准收益率为 0.29%；截至本报告期末民生加银增强收益债券 C 的基金份额净值为 1.8831 元，本报告期基金份额净值增长率为-3.95%，同期业绩比较基准收益率为 0.29%；截至本报告期末民生加银增强收益债券 E 的基金份额净值为 1.9480 元，本报告期基金份额净值增长率为-3.91%，同期业绩比较基准收益率为 0.29%。

#### 4.6 报告期内基金持有人数或基金资产净值预警说明

报告期内本基金不存在连续二十个工作日基金份额持有人数量不满二百人或者基金资产净值低于五千万元的情形。

## §5 投资组合报告

### 5.1 报告期末基金资产组合情况

序号	项目	金额（元）	占基金总资产的比例（%）
1	权益投资	1,090,649,068.82	18.57
	其中：股票	1,090,649,068.82	18.57
2	基金投资	-	-
3	固定收益投资	4,604,861,211.79	78.41
	其中：债券	4,584,762,735.08	78.07
	资产支持证券	20,098,476.71	0.34
4	贵金属投资	-	-
5	金融衍生品投资	-	-
6	买入返售金融资产	-	-
	其中：买断式回购的买入返售金融资产	-	-
7	银行存款和结算备付金合计	172,743,945.91	2.94
8	其他资产	4,274,281.61	0.07
9	合计	5,872,528,508.13	100.00

## 5.2 报告期末按行业分类的股票投资组合

### 5.2.1 报告期末按行业分类的境内股票投资组合

代码	行业类别	公允价值（元）	占基金资产净值比例（%）
A	农、林、牧、渔业	9,176,200.00	0.17
B	采矿业	290,110,570.00	5.27
C	制造业	465,426,928.38	8.45
D	电力、热力、燃气及水生产和供应业	-	-
E	建筑业	-	-
F	批发和零售业	-	-
G	交通运输、仓储和邮政业	-	-
H	住宿和餐饮业	-	-
I	信息传输、软件和信息技术服务业	104,377,383.44	1.89
J	金融业	221,557,987.00	4.02
K	房地产业	-	-
L	租赁和商务服务业	-	-
M	科学研究和技术服务业	-	-
N	水利、环境和公共设施管理业	-	-
O	居民服务、修理和其他服务业	-	-
P	教育	-	-
Q	卫生和社会工作	-	-
R	文化、体育和娱乐业	-	-
S	综合	-	-

合计	1,090,649,068.82	19.80
----	------------------	-------

### 5.2.2 报告期末按行业分类的港股通投资股票投资组合

注：本基金本报告期末未持有港股通投资股票。

### 5.3 期末按公允价值占基金资产净值比例大小排序的股票投资明细

#### 5.3.1 报告期末按公允价值占基金资产净值比例大小排序的前十名股票投资明细

序号	股票代码	股票名称	数量（股）	公允价值（元）	占基金资产净值比例（%）
1	601899	紫金矿业	7,994,350	261,575,132.00	4.75
2	600309	万华化学	1,304,800	103,666,360.00	1.88
3	300033	同花顺	254,700	76,027,950.00	1.38
4	688041	海光信息	331,993	69,804,848.18	1.27
5	688256	寒武纪	69,000	67,827,000.00	1.23
6	601336	新华保险	1,007,600	61,997,628.00	1.13
7	300308	中际旭创	64,100	36,499,181.00	0.66
8	300059	东方财富	1,805,500	34,105,895.00	0.62
9	603986	兆易创新	121,932	29,032,009.20	0.53
10	601601	中国太保	680,000	25,221,200.00	0.46

### 5.4 报告期末按债券品种分类的债券投资组合

序号	债券品种	公允价值（元）	占基金资产净值比例（%）
1	国家债券	301,544,847.05	5.47
2	央行票据	-	-
3	金融债券	41,649,073.43	0.76
	其中：政策性金融债	-	-
4	企业债券	67,000.00	0.00
5	企业短期融资券	-	-
6	中期票据	1,008,810,004.40	18.31
7	可转债（可交换债）	3,232,691,810.20	58.68
8	同业存单	-	-
9	其他	-	-
10	合计	4,584,762,735.08	83.22

### 5.5 报告期末按公允价值占基金资产净值比例大小排序的前五名债券投资明细

序号	债券代码	债券名称	数量（张）	公允价值（元）	占基金资产净值比例（%）
1	123254	亿纬转债	2,751,852	368,932,579.78	6.70
2	113691	和邦转债	2,180,230	354,439,692.43	6.43
3	127070	大中转债	619,423	272,543,828.98	4.95
4	110081	闻泰转债	2,269,260	251,693,760.55	4.57
5	113615	金诚转债	375,330	219,971,144.14	3.99

### 5.6 报告期末按公允价值占基金资产净值比例大小排序的前十名资产支持证券投资

**明细**

序号	证券代码	证券名称	数量（份）	公允价值（元）	占基金资产净值比例（%）
1	266897	G 瑞远 4A1	200,000	20,098,476.71	0.36

**5.7 报告期末按公允价值占基金资产净值比例大小排序的前五名贵金属投资明细**

注：本基金本报告期末未持有贵金属。

**5.8 报告期末按公允价值占基金资产净值比例大小排序的前五名权证投资明细**

注：本基金本报告期末未持有权证。

**5.9 报告期末本基金投资的国债期货交易情况说明****5.9.1 本期国债期货投资政策**

本基金尚未在基金合同中明确国债期货的投资策略、比例限制、信息披露等，本基金暂不参与国债期货交易。

**5.9.2 报告期末本基金投资的国债期货持仓和损益明细**

注：本基金本报告期末未持有国债期货。

**5.9.3 本期国债期货投资评价**

本基金本报告期末未持有国债期货。

**5.10 投资组合报告附注****5.10.1 本基金投资的前十名证券的发行主体本期是否出现被监管部门立案调查，或在报告编制日前一年内受到公开谴责、处罚的情形**

本基金投资的前十名证券的发行主体在报告编制日前一年内受到处罚如下：

大中矿业股份有限公司因违法违规被巴彦淖尔市应急管理局处罚；

四川和邦生物科技股份有限公司因违法违规被中国证券监督管理委员会四川监管局处罚；

万凯新材料股份有限公司因违法违规被中国证券监督管理委员会浙江监管局处罚。

除上述发行主体外，未发现本基金投资的前十名证券的发行主体本期出现被监管部门立案调查，或在报告编制日前一年内受到公开谴责、处罚的情形。

本基金对上述主体所发行证券的投资决策程序符合法律法规、基金合同和公司投资制度的规定。

**5.10.2 基金投资的前十名股票是否超出基金合同规定的备选股票库**

本基金不存在投资的前十名股票超出基金合同规定的备选股票库情况。

## 5.10.3 其他资产构成

序号	名称	金额（元）
1	存出保证金	462,070.32
2	应收证券清算款	-
3	应收股利	-
4	应收利息	-
5	应收申购款	3,812,211.29
6	其他应收款	-
7	其他	-
8	合计	4,274,281.61

## 5.10.4 报告期末持有的处于转股期的可转换债券明细

序号	债券代码	债券名称	公允价值（元）	占基金资产净值比例（%）
1	123254	亿纬转债	368,932,579.78	6.70
2	113691	和邦转债	354,439,692.43	6.43
3	127070	大中转债	272,543,828.98	4.95
4	110081	闻泰转债	251,693,760.55	4.57
5	113615	金诚转债	219,971,144.14	3.99
6	123247	万凯转债	181,369,712.51	3.29
7	123176	精测转 2	111,690,990.82	2.03
8	127103	东南转债	103,128,552.49	1.87
9	123251	华医转债	86,789,011.06	1.58
10	118050	航宇转债	82,348,528.00	1.49
11	113677	华懋转债	79,545,472.03	1.44
12	123188	水羊转债	69,114,975.48	1.25
13	118031	天 23 转债	63,341,069.34	1.15
14	127082	亚科转债	51,731,965.75	0.94
15	118034	晶能转债	48,658,005.48	0.88
16	123235	亿田转债	45,239,899.31	0.82
17	113631	皖天转债	43,503,395.07	0.79
18	113051	节能转债	38,362,922.74	0.70
19	111005	富春转债	37,846,774.98	0.69
20	113058	友发转债	37,486,839.43	0.68
21	118051	皓元转债	36,620,768.22	0.66
22	113043	财通转债	36,100,719.30	0.66
23	123187	超达转债	31,212,404.21	0.57
24	118012	微芯转债	29,903,041.10	0.54
25	127027	能化转债	29,099,207.69	0.53
26	127089	晶澳转债	28,758,733.70	0.52
27	127067	恒逸转 2	28,155,013.70	0.51
28	113695	华辰转债	28,093,338.36	0.51

29	123180	浙矿转债	27,245,123.29	0.49
30	123236	家联转债	26,590,779.47	0.48
31	113653	永 22 转债	26,488,013.70	0.48
32	123245	集智转债	26,418,273.70	0.48
33	123256	恒帅转债	26,313,071.92	0.48
34	110073	国投转债	21,434,054.79	0.39
35	113673	岱美转债	21,190,602.49	0.38
36	113687	振华转债	19,561,862.87	0.36
37	111012	福新转债	19,379,002.04	0.35
38	127055	精装转债	18,992,264.35	0.34
39	123114	三角转债	17,279,293.15	0.31
40	127092	运机转债	16,936,017.44	0.31
41	110077	洪城转债	16,639,925.19	0.30
42	127030	盛虹转债	11,901,383.56	0.22
43	123117	健帆转债	11,857,254.80	0.22
44	113066	平煤转债	11,479,365.47	0.21
45	127037	银轮转债	10,812,809.10	0.20
46	113697	应流转债	9,859,700.82	0.18
47	123237	佳禾转债	9,695,178.36	0.18
48	113661	福 22 转债	8,229,168.92	0.15
49	113654	永 02 转债	8,224,398.14	0.15
50	111010	立昂转债	7,896,221.92	0.14
51	123243	严牌转债	7,297,179.04	0.13
52	110095	双良转债	6,805,363.01	0.12
53	123131	奥飞转债	4,707,932.70	0.09
54	123224	宇邦转债	4,340,253.70	0.08
55	118056	路维转债	4,203,993.47	0.08
56	118030	睿创转债	3,608,899.40	0.07
57	123241	欧通转债	3,304,287.67	0.06
58	123211	阳谷转债	3,206,071.23	0.06

### 5.10.5 报告期末前十名股票中存在流通受限情况的说明

注：本基金本报告期末前十名股票中不存在流通受限情况。

### 5.10.6 投资组合报告附注的其他文字描述部分

由于四舍五入的原因，分项之和与合计项之间可能存在尾差。

## §6 开放式基金份额变动

单位：份

项目	民生加银增强收	民生加银增强	民生加银增强收
----	---------	--------	---------

	益债券 A	收益债券 C	益债券 E
报告期期初基金份额总额	746,136,438.13	337,156,943.85	393,298,563.29
报告期期间基金总申购份额	1,333,708,970.50	386,094,141.76	1,522,528,888.07
减:报告期期间基金总赎回份额	571,367,218.39	278,115,323.16	1,028,755,302.16
报告期期间基金拆分变动份额(份额减少以“-”填列)	-	-	-
报告期期末基金份额总额	1,508,478,190.24	445,135,762.45	887,072,149.20

## §7 基金管理人运用固有资金投资本基金情况

### 7.1 基金管理人持有本基金份额变动情况

注：本报告期内无基金管理人持有本基金份额的情况。

### 7.2 基金管理人运用固有资金投资本基金交易明细

注：本报告期内无基金管理人运用固有资金投资本基金的情况。

## §8 影响投资者决策的其他重要信息

### 8.1 报告期内单一投资者持有基金份额比例达到或超过 20%的情况

注：本基金本报告期内不存在持有基金份额比例达到或者超过 20%的单一投资者的情况。

### 8.2 影响投资者决策的其他重要信息

报告期内，本基金管理人发布了如下公告：

- 2026 年 1 月 22 日 民生加银基金管理有限公司旗下部分基金 2025 年第 4 季度报告提示性公告
- 2026 年 1 月 22 日 民生加银增强收益债券型证券投资基金 2025 年第 4 季度报告
- 2026 年 3 月 6 日 民生加银增强收益债券型证券投资基金(A 类份额)基金产品资料概要更新
- 2026 年 3 月 6 日 民生加银增强收益债券型证券投资基金(C 类份额)基金产品资料概要更新
- 2026 年 3 月 6 日 民生加银增强收益债券型证券投资基金(E 类份额)基金产品资料概要更新
- 2026 年 3 月 6 日 民生加银增强收益债券型证券投资基金更新招募说明书(2026 年第 1 号)
- 2026 年 3 月 30 日 民生加银基金管理有限公司旗下部分基金 2025 年年度报告提示

性公告

8 2026 年 3 月 30 日 民生加银增强收益债券型证券投资基金 2025 年年度报告

## §9 备查文件目录

### 9.1 备查文件目录

- (1) 中国证监会核准基金募集的文件；
- (2) 《民生加银增强收益债券型证券投资基金招募说明书》；
- (3) 《民生加银增强收益债券型证券投资基金基金合同》；
- (4) 《民生加银增强收益债券型证券投资基金托管协议》；
- (5) 法律意见书；
- (6) 基金管理人业务资格批件、营业执照；
- (7) 基金托管人业务资格批件、营业执照。

### 9.2 存放地点

备查文件存放于基金管理人和/或基金托管人的住所。

### 9.3 查阅方式

投资者可到基金管理人和/或基金托管人的办公场所、营业场所及网站免费查阅备查文件。  
在支付工本费后，投资者可在合理时间内取得备查文件的复制件或复印件。

民生加银基金管理有限公司

2026 年 4 月 22 日