

平安惠金定期开放债券型证券投资基金 2026 年第 1 季度报告

2026 年 3 月 31 日

基金管理人：平安基金管理有限公司

基金托管人：平安银行股份有限公司

报告送出日期：2026 年 04 月 22 日

§1 重要提示

基金管理人的董事会及董事保证本报告所载资料不存在虚假记载、误导性陈述或重大遗漏，并对其内容的真实性、准确性和完整性承担个别及连带责任。

基金托管人平安银行股份有限公司根据本基金合同规定，于 2026 年 04 月 21 日复核了本报告中的财务指标、净值表现和投资组合报告等内容，保证复核内容不存在虚假记载、误导性陈述或者重大遗漏。

基金管理人承诺以诚实信用、勤勉尽责的原则管理和运用基金资产，但不保证基金一定盈利。

基金的过往业绩并不代表其未来表现。投资有风险，投资者在作出投资决策前应仔细阅读本基金的招募说明书。

本报告中财务资料未经审计。

本报告期自 2026 年 01 月 01 日起至 03 月 31 日止。

§2 基金产品概况

基金简称	平安惠金定开债
基金主代码	003024
基金运作方式	契约型、定期开放式。本基金以定期开放的方式运作，即采用封闭运作和开放运作交替循环的方式。本基金的封闭期为基金合同生效日或首个开放期结束之日次日至 3 个月后的对应日前一日的期间，以此类推。每一个封闭期结束后，本基金即进入开放期，开放期的期限为自封闭期结束之日后第一个工作日起（含该日）五个工作日，具体期间由基金管理人在封闭期结束前公告说明。
基金合同生效日	2016 年 11 月 2 日
报告期末基金份额总额	466,284,999.16 份
投资目标	在严格控制风险，及谨慎控制组合净值波动率的前提下，本基金追求基金产品的长期、持续增值，并力争获得超越业绩比较基准的投资回报。
投资策略	封闭期投资策略：本基金在资产配置层面主要通过宏观经济变量（包括 GDP 增长率、CPI 走势、M2 的绝对水平和增长率、利率水平与走势等）、债券市场整体收益率曲线变化、申购赎回现金流情况等因素的综合分析和判断。在此基础上，确定资产在非信用类固定收益类证券（现金、国家债券、中央银行票据等）和信用类固定收益类证券之间的配置比例，整体组合的久期范围以及杠杆率水平。同时，本基金将根据市场收益率曲线的定位情况和个券的市场收益率情况，综合判断个券的投资价值，选择风险收益特征最匹配的

	品种，构建具体的个券组合，以期增强基金资产的获利能力。开放期投资策略：开放期内，本基金为保持较高的组合流动性，方便投资人安排投资，在遵守本基金有关投资限制与投资比例的前提下，将主要投资于高流动性的投资品种，防范流动性风险，满足开放期流动性的需求。	
业绩比较基准	中证全债指数收益率	
风险收益特征	本基金为债券型基金，预期收益和预期风险高于货币市场基金，低于混合型基金、股票型基金。	
基金管理人	平安基金管理有限公司	
基金托管人	平安银行股份有限公司	
下属分级基金的基金简称	平安惠金定开债 A	平安惠金定开债 C
下属分级基金的交易代码	003024	006717
报告期末下属分级基金的份额总额	268,624,493.85 份	197,660,505.31 份

§3 主要财务指标和基金净值表现

3.1 主要财务指标

单位：人民币元

主要财务指标	报告期（2026 年 1 月 1 日-2026 年 3 月 31 日）	
	平安惠金定开债 A	平安惠金定开债 C
1. 本期已实现收益	1,146,995.66	1,287,067.07
2. 本期利润	270,126.97	1,157,970.69
3. 加权平均基金份额本期利润	0.0011	0.0058
4. 期末基金资产净值	358,282,266.59	261,668,374.03
5. 期末基金份额净值	1.3338	1.3238

注：1. 本期已实现收益指基金本期利息收入、投资收益、其他收入（不含公允价值变动收益）扣除相关费用和信用减值损失后的余额，本期利润为本期已实现收益加上本期公允价值变动收益；

2. 所述基金业绩指标不包括持有人认购或交易基金的各项费用，计入费用后实际收益水平要低于所列数字。

3.2 基金净值表现

3.2.1 基金份额净值增长率及其与同期业绩比较基准收益率的比较

平安惠金定开债 A

阶段	净值增长率①	净值增长率 标准差②	业绩比较基 准收益率③	业绩比较基 准收益率标 准差④	①—③	②—④

过去三个月	0.46%	0.18%	0.88%	0.05%	-0.42%	0.13%
过去六个月	1.47%	0.15%	1.45%	0.06%	0.02%	0.09%
过去一年	3.47%	0.12%	2.27%	0.09%	1.20%	0.03%
过去三年	10.48%	0.13%	15.06%	0.09%	-4.58%	0.04%
过去五年	20.20%	0.14%	25.79%	0.08%	-5.59%	0.06%
自基金合同 生效起至今	39.17%	0.11%	45.66%	0.08%	-6.49%	0.03%

平安惠金定开债 C

阶段	净值增长率①	净值增长率 标准差②	业绩比较基 准收益率③	业绩比较基 准收益率标 准差④	①-③	②-④
过去三个月	0.43%	0.18%	0.88%	0.05%	-0.45%	0.13%
过去六个月	1.42%	0.15%	1.45%	0.06%	-0.03%	0.09%
过去一年	3.36%	0.12%	2.27%	0.09%	1.09%	0.03%
过去三年	10.14%	0.13%	15.06%	0.09%	-4.92%	0.04%
过去五年	19.59%	0.14%	25.79%	0.08%	-6.20%	0.06%
自基金合同 生效起至今	27.30%	0.12%	38.26%	0.08%	-10.96%	0.04%

3.2.2 自基金合同生效以来基金累计净值增长率变动及其与同期业绩比较基准收益率变动的比较

平安惠金定开债A累计净值增长率与同期业绩比较基准收益率的历史走势对比图

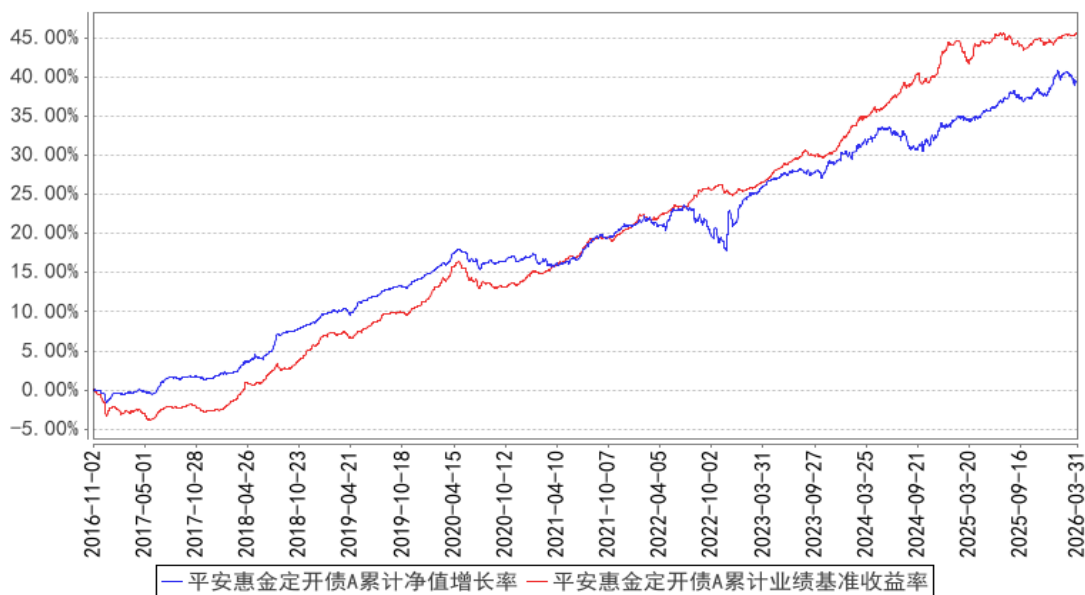

平安惠金定开债C累计净值增长率与同期业绩比较基准收益率的历史走势对比图

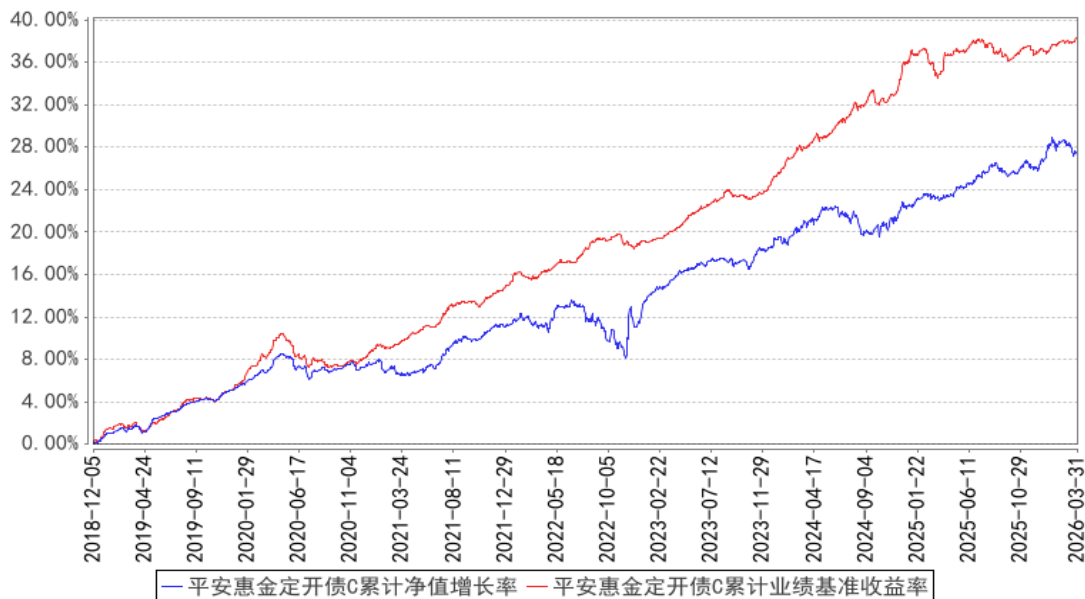

- 注：1、本基金基金合同于 2016 年 11 月 2 日正式生效；
- 2、按照本基金的基金合同规定，基金管理人应当自基金合同生效之日起六个月内使基金的投资组合比例符合基金合同的约定，截至报告期末本基金已完成建仓。建仓期结束时各项资产配置比例符合基金合同约定；
- 3、本基金于 2018 年 12 月 05 日在原有份额上增设 C 类份额。

3.3 其他指标

注：本基金本报告期内无其他指标。

§4 管理人报告

4.1 基金经理（或基金经理小组）简介

姓名	职务	任本基金的基金经理期限		证券从业年限	说明
		任职日期	离任日期		
田元强	固定收益投资中心研究部负责人，平安惠金定期开放债券型证券投资基金基金经理	2020年8月25日	-	13年	田元强先生，西安交通大学工商管理硕士，曾先后担任鹏元资信评估有限公司信用评级部分析师、生命保险资产管理有限公司信用评级部分析师、中国中投证券有限责任公司研究总部分析员。2016年11月加入平安基金管理有限公司，曾任固定收益投资中心固定收益高级研究员。现任固定收益投资中心研究部负责人，同时担任平安合信3个月定期开放债券型发起式证券投资基金、平安惠金定期开放债券型证券投资基金、平安惠利纯债债券型证券投资基金、平安鑫惠90天持有期债券型证券投资基金、平安中证同业存单AAA指数7天持有期证券投资基金、平安惠嘉纯债债券型证券投资基金、平安增利六个月定期开放债券型证券投资基金、平安惠享纯债债券型证券投资基金、平安合顺1年定期开放债券型发起式证券投资基金基金经理。

注：1、对基金的首任基金经理，其“任职日期”为基金合同生效日，“离任日期”为根据公司决定确认的解聘日期；对此后的非首任基金经理，“任职日期”和“离任日期”分别指根据公司决定确认的聘任日期和解聘日期。

2、证券从业的含义遵从行业协会《证券业从业人员资格管理办法》的相关规定。

4.1.1 期末兼任私募资产管理计划投资经理的基金经理同时管理的产品情况

注：无。

4.2 管理人对报告期内本基金运作合规守信情况的说明

本报告期内，本基金管理人严格遵守《中华人民共和国证券投资基金法》等有关法律法规、中国证监会和本基金基金合同的规定，本着诚实信用、勤勉尽责的原则管理和运用基金资产，在严格控制风险的基础上，为基金份额持有人谋求最大利益。本报告期内，本基金运作整体合法合规，没有损害基金份额持有人利益。基金的投资范围、投资比例及投资组合符合有关法律法规及基金合同的规定。

4.3 公平交易专项说明

4.3.1 公平交易制度的执行情况

报告期内，本基金管理人严格执行了《证券投资基金管理公司公平交易制度指导意见》和公司制定的公平交易相关制度。

4.3.2 异常交易行为的专项说明

本报告期内，本管理人管理的所有投资组合参与的交易所公开竞价同日反向交易成交较少的单边交易量超过该证券当日成交量的 5% 的交易共有 5 次，为公司旗下的指数量化投资组合与其他组合因投资策略需要而发生的同日反向交易，或为不同投资经理管理的组合间因投资策略不同而发生的反向交易，有关投资经理按规定履行了审批程序。

本报告期内，未发现本基金有可能导致不公平交易和利益输送的异常交易行为。

4.4 报告期内基金的投资策略和运作分析

2026 年一季度，国内经济开局整体平稳。生产端相对强劲，工业指标同比高增为主。需求端结构分化：出口保持韧性，消费平稳偏弱，投资整体偏弱；基建投资增速与上年同期持平，但制造业和地产投资偏弱。通胀边际好转，且预期有一定改善。在此背景下，货币政策维持稳健，资金利率低位运行。

一季度债市震荡为主。春节前资金面偏宽松，收益率下行为主。但节后通胀及出口数据超预期，且伊朗事件导致通胀担忧，债市出现调整。整体来看，债市震荡为主，信用债优于利率债，短端优于长端。报告期内，本产品以信用债投资为主，结合市场情况灵活进行久期和杠杆调节，同时适当操作兼具安全性和收益性的转债品种，力争增强组合收益。

4.5 报告期内基金的业绩表现

截至本报告期末平安惠金定开债 A 的基金份额净值 1.3338 元，本报告期基金份额净值增长率为 0.46%，同期业绩比较基准收益率为 0.88%；截至本报告期末平安惠金定开债 C 的基金份额净值 1.3238 元，本报告期基金份额净值增长率为 0.43%，同期业绩比较基准收益率为 0.88%。

4.6 报告期内基金持有人数或基金资产净值预警说明

本基金本报告期内未出现连续 20 个工作日基金份额持有人数低于 200 人、基金资产净值低于 5,000 万元的情形。

§5 投资组合报告

5.1 报告期末基金资产组合情况

序号	项目	金额（元）	占基金总资产的比例
----	----	-------	-----------

			(%)
1	权益投资	1,477,625.34	0.19
	其中：股票	1,477,625.34	0.19
2	基金投资	-	-
3	固定收益投资	702,519,897.46	92.68
	其中：债券	702,519,897.46	92.68
	资产支持证券	-	-
4	贵金属投资	-	-
5	金融衍生品投资	-	-
6	买入返售金融资产	-	-
	其中：买断式回购的买入返售金融资产	-	-
7	银行存款和结算备付金合计	50,071,854.64	6.61
8	其他资产	3,962,444.29	0.52
9	合计	758,031,821.73	100.00

5.2 报告期末按行业分类的股票投资组合

5.2.1 报告期末按行业分类的境内股票投资组合

代码	行业类别	公允价值（元）	占基金资产净值比例（%）
A	农、林、牧、渔业	-	-
B	采矿业	-	-
C	制造业	1,477,625.34	0.24
D	电力、热力、燃气及水生产和供应业	-	-
E	建筑业	-	-
F	批发和零售业	-	-
G	交通运输、仓储和邮政业	-	-
H	住宿和餐饮业	-	-
I	信息传输、软件和信息技术服务业	-	-
J	金融业	-	-
K	房地产业	-	-
L	租赁和商务服务业	-	-
M	科学研究和技术服务业	-	-
N	水利、环境和公共设施管理业	-	-
O	居民服务、修理和其他服务业	-	-
P	教育	-	-
Q	卫生和社会工作	-	-
R	文化、体育和娱乐业	-	-
S	综合	-	-
	合计	1,477,625.34	0.24

5.2.2 报告期末按行业分类的港股通投资股票投资组合

注：本基金本报告期末未持有港股通股票。

5.3 期末按公允价值占基金资产净值比例大小排序的股票投资明细

5.3.1 报告期末按公允价值占基金资产净值比例大小排序的前十名股票投资明细

序号	股票代码	股票名称	数量（股）	公允价值（元）	占基金资产净值比例（%）
1	688135	利扬芯片	57,878	1,477,625.34	0.24

5.4 报告期末按债券品种分类的债券投资组合

序号	债券品种	公允价值（元）	占基金资产净值比例（%）
1	国家债券	32,436,727.34	5.23
2	央行票据	-	-
3	金融债券	102,089,288.77	16.47
	其中：政策性金融债	20,257,912.33	3.27
4	企业债券	111,316,084.38	17.96
5	企业短期融资券	-	-
6	中期票据	252,243,926.30	40.69
7	可转债（可交换债）	51,031,198.79	8.23
8	同业存单	49,858,835.16	8.04
9	其他	103,543,836.72	16.70
10	合计	702,519,897.46	113.32

5.5 报告期末按公允价值占基金资产净值比例大小排序的前五名债券投资明细

序号	债券代码	债券名称	数量（张）	公允价值（元）	占基金资产净值比例（%）
1	112512209	25 北京银行 CD209	500,000	49,858,835.16	8.04
2	019792	25 国债 19	322,000	32,436,727.34	5.23
3	232280003	22 成都银行二级资本债 01	300,000	31,452,082.19	5.07
4	092280083	22 建行永续债 01	300,000	31,225,175.34	5.04
5	232480063	24 东莞银行二级资本债 02	300,000	30,914,750.14	4.99

5.6 报告期末按公允价值占基金资产净值比例大小排序的前十名资产支持证券投资 明细

注：本基金本报告期末未持有资产支持证券。

5.7 报告期末按公允价值占基金资产净值比例大小排序的前五名贵金属投资明细

注：本基金本报告期末未持有贵金属投资。

5.8 报告期末按公允价值占基金资产净值比例大小排序的前五名权证投资明细

注：本基金本报告期末未持有权证。

5.9 报告期末本基金投资的国债期货交易情况说明

5.9.1 本期国债期货投资政策

本基金以套期保值为目的开展国债期货投资，选择流动性好、交易活跃的主力合约进行交易。本基金投资基础资产为国债的国债期货，旨在配合基金日常投资管理需要，更有效地进行流动性管理和套期保值为投资目标。

5.9.2 报告期末本基金投资的国债期货持仓和损益明细

代码	名称	持仓量（买/卖）	合约市值(元)	公允价值变动（元）	风险指标说明
-	-	-	-	-	-
公允价值变动总额合计（元）					-
国债期货投资本期收益（元）					326,710.35
国债期货投资本期公允价值变动（元）					-92,333.33

注：本基金本报告期末无国债期货投资。

5.9.3 本期国债期货投资评价

本基金参与国债期货的投资交易，符合法律法规规定和基金合同的投资限制，并遵守相关的业务规则，且对基金的总体风险相对可控。

5.10 投资组合报告附注

5.10.1 本基金投资的前十名证券的发行主体本期是否出现被监管部门立案调查，或在报告编制日前一年内受到公开谴责、处罚的情形

根据发布的相关公告，本基金投资的前十名证券的发行主体中，东莞银行股份有限公司、中国建设银行股份有限公司、北京银行股份有限公司、重庆银行股份有限公司、成都银行股份有限公司在本报告编制日前一年内受到监管部门的公开谴责或处罚。

本基金投资上述证券的投资决策程序符合相关法律法规和公司制度的要求。

5.10.2 基金投资的前十名股票是否超出基金合同规定的备选股票库

基金投资的前十名股票中，没有投资超出基金合同规定备选库以外的股票。

5.10.3 其他资产构成

序号	名称	金额（元）
1	存出保证金	62,350.80

2	应收证券清算款	3,900,093.49
3	应收股利	-
4	应收利息	-
5	应收申购款	-
6	其他应收款	-
7	其他	-
8	合计	3,962,444.29

5.10.4 报告期末持有的处于转股期的可转换债券明细

序号	债券代码	债券名称	公允价值（元）	占基金资产净值比例（%）
1	118033	华特转债	1,830,272.67	0.30
2	118050	航宇转债	1,483,401.57	0.24
3	123237	佳禾转债	1,393,335.63	0.22
4	113667	春 23 转债	1,381,160.86	0.22
5	113687	振华转债	1,337,957.60	0.22
6	113640	苏利转债	1,333,327.42	0.22
7	118004	博瑞转债	1,154,266.73	0.19
8	128137	洁美转债	1,076,740.16	0.17
9	127061	美锦转债	970,028.19	0.16
10	127067	恒逸转 2	927,707.70	0.15
11	113046	金田转债	799,797.63	0.13
12	123247	万凯转债	798,813.58	0.13
13	127102	浙建转债	788,553.74	0.13
14	113680	丽岛转债	788,529.95	0.13
15	127110	广核转债	779,168.76	0.13
16	113661	福 22 转债	774,510.02	0.12
17	118031	天 23 转债	772,637.12	0.12
18	111002	特纸转债	770,869.37	0.12
19	118052	浩瀚转债	761,574.82	0.12
20	113673	岱美转债	760,891.61	0.12
21	127104	姚记转债	753,336.78	0.12
22	113681	镇洋转债	744,662.31	0.12
23	113616	韦尔转债	738,214.92	0.12
24	118058	微导转债	701,675.56	0.11
25	123071	天能转债	681,850.46	0.11
26	123183	海顺转债	675,645.90	0.11
27	113679	芯能转债	674,250.09	0.11
28	127111	金威转债	673,762.32	0.11
29	123188	水羊转债	624,532.91	0.10
30	118003	华兴转债	612,459.38	0.10
31	118030	睿创转债	607,950.79	0.10
32	113691	和邦转债	606,385.59	0.10

33	123176	精测转 2	604,666.53	0.10
34	123225	翔丰转债	603,910.80	0.10
35	127105	龙星转债	602,789.61	0.10
36	111012	福新转债	594,575.16	0.10
37	118057	甬矽转债	594,016.64	0.10
38	127099	盛航转债	580,223.82	0.09
39	113677	华懋转债	580,002.44	0.09
40	113695	华辰转债	565,171.87	0.09
41	127040	国泰转债	547,461.99	0.09
42	123253	永贵转债	546,010.76	0.09
43	127024	盈峰转债	545,985.49	0.09
44	128141	旺能转债	538,402.73	0.09
45	123119	康泰转 2	529,939.59	0.09
46	123224	宇邦转债	528,064.20	0.09
47	113066	平煤转债	519,642.06	0.08
48	111000	起帆转债	492,637.37	0.08
49	123121	帝尔转债	481,840.04	0.08
50	123171	共同转债	480,316.98	0.08
51	118011	银微转债	472,803.41	0.08
52	123187	超达转债	470,367.89	0.08
53	123223	九典转 02	463,944.05	0.07
54	123150	九强转债	462,428.97	0.07
55	110086	精工转债	460,038.02	0.07
56	127030	盛虹转债	455,822.99	0.07
57	113656	嘉诚转债	453,630.16	0.07
58	113692	保隆转债	452,263.31	0.07
59	111010	立昂转债	439,556.35	0.07
60	113649	丰山转债	437,885.47	0.07
61	111017	蓝天转债	414,801.82	0.07
62	110087	天业转债	342,675.45	0.06
63	123092	天壕转债	337,874.42	0.05
64	113048	晶科转债	304,943.16	0.05
65	113042	上银转债	304,175.63	0.05
66	127031	洋丰转债	301,444.42	0.05
67	113631	皖天转债	299,085.84	0.05
68	123199	山河转债	295,112.58	0.05
69	111004	明新转债	293,133.06	0.05
70	123080	海波转债	292,209.38	0.05
71	110093	神马转债	288,697.11	0.05
72	110090	爱迪转债	285,221.95	0.05
73	118037	上声转债	277,985.12	0.04
74	113058	友发转债	271,967.01	0.04

75	123216	科顺转债	192,235.24	0.03
76	123195	蓝晓转 02	177,017.65	0.03
77	127088	赫达转债	67,846.31	0.01

5.10.5 报告期末前十名股票中存在流通受限情况的说明

注：本基金本报告期末前十名股票中无流通受限的股票。

5.10.6 投资组合报告附注的其他文字描述部分

由于四舍五入原因，分项之和与合计可能有尾差。

§6 开放式基金份额变动

单位：份

项目	平安惠金定开债 A	平安惠金定开债 C
报告期期初基金份额总额	166,579,665.36	199,426,830.25
报告期期间基金总申购份额	103,224,307.88	4,128,616.06
减：报告期期间基金总赎回份额	1,179,479.39	5,894,941.00
报告期期间基金拆分变动份额（份额减少以“-”填列）	-	-
报告期期末基金份额总额	268,624,493.85	197,660,505.31

§7 基金管理人运用固有资金投资本基金情况

7.1 基金管理人持有本基金份额变动情况

注：无。

7.2 基金管理人运用固有资金投资本基金交易明细

注：无。

§8 影响投资者决策的其他重要信息

8.1 报告期内单一投资者持有基金份额比例达到或超过 20%的情况

投资者类别	报告期内持有基金份额变化情况					报告期末持有基金情况	
	序号	持有基金份额比例达到或者超过 20%的时间区间	期初份额	申购份额	赎回份额	持有份额	份额占比 (%)
机构	1	2026/01/15-2026/03/31	0.00	102,373,102.93	0.00	102,373,102.93	21.96

	2	2026/01/01- 2026/01/14	76,527,894.70	0.00	0.00	76,527,894.70	16.41
个人	-	-	-	-	-	-	-
产品特有风险							
<p>本报告期内，本基金出现单一份额持有人持有基金份额占比超过 20% 的情况。当该基金份额持有人选择大比例赎回时，可能引发巨额赎回。若发生巨额赎回而本基金没有足够现金时，存在一定的流动性风险；为应对巨额赎回而进行投资标的变现时，可能存在仓位调整困难，甚至对基金份额净值造成不利影响。基金经理会对可能出现的巨额赎回情况进行充分准备并做好流动性管理，但当基金出现巨额赎回并被全部确认时，申请赎回的基金份额持有人有可能面临赎回款项被延缓支付的风险，未赎回的基金份额持有人有可能承担短期内基金资产变现冲击成本对基金份额净值产生的不利影响。在极端情况下，当持有基金份额占比较高的基金份额持有人大量赎回本基金时，可能导致在其赎回后本基金资产规模连续六十个工作日低于 5,000 万元，基金还可能面临转换运作方式、与其他基金合并或者终止基金合同等情形。</p>							

8.2 影响投资者决策的其他重要信息

无。

§9 备查文件目录

9.1 备查文件目录

- (1) 中国证监会准予平安惠金定期开放债券型证券投资基金募集注册的文件
- (2) 平安惠金定期开放债券型证券投资基金基金合同
- (3) 平安惠金定期开放债券型证券投资基金托管协议
- (4) 法律意见书
- (5) 基金管理人业务资格批件、营业执照和公司章程

9.2 存放地点

深圳市福田区福田街道益田路 5033 号平安金融中心 34 层

9.3 查阅方式

- (1) 投资者可在营业时间免费查阅，也可按工本费购买复印件
- (2) 投资者对本报告书如有疑问，可咨询本基金管理人平安基金管理有限公司，客户服务电话：400-800-4800（免长途话费）

平安基金管理有限公司

2026 年 04 月 22 日