

# 太平嘉裕债券型证券投资基金 2026 年第 1 季度报告

2026 年 3 月 31 日

基金管理人：太平基金管理有限公司

基金托管人：中国银行股份有限公司

报告送出日期：2026 年 4 月 22 日

## §1 重要提示

基金管理人的董事会及董事保证本报告所载资料不存在虚假记载、误导性陈述或重大遗漏，并对其内容的真实性、准确性和完整性承担个别及连带责任。

基金托管人中国银行股份有限公司根据本基金合同规定，于 2026 年 04 月 20 日复核了本报告中的财务指标、净值表现和投资组合报告等内容，保证复核内容不存在虚假记载、误导性陈述或者重大遗漏。

基金管理人承诺以诚实信用、勤勉尽责的原则管理和运用基金资产，但不保证基金一定盈利。基金的过往业绩并不代表其未来表现。投资有风险，投资者在作出投资决策前应仔细阅读本基金的招募说明书。

本报告中财务资料未经审计。

本报告期自 2026 年 01 月 01 日起至 2026 年 03 月 31 日止。

## §2 基金产品概况

|            |  |
|------------|--|
| 基金简称       | 太平嘉裕债券   |
| 基金主代码      | 024126   |
| 基金运作方式     | 契约型开放式   |
| 基金合同生效日    | 2025 年 9 月 23 日  |
| 报告期末基金份额总额 | 1,150,429,329.34 份   |
| 投资目标       | 本基金在追求资产长期稳健增值的基础上，力争为基金份额持有人创造超越业绩比较基准的稳定收益。  |
| 投资策略       | 本基金将采取自上而下的投资策略对各种投资工具进行合理的配置。在风险与收益的匹配方面，力求降低信用风险，并在良好控制利率风险与市场风险的基础上力争为投资者获取稳定的收益。本基金在债券投资中将根据对经济周期和市场环境的把握，基于对财政政策、货币政策的深入分析以及对宏观经济的持续跟踪，灵活运用久期策略、收益率曲线策略等多种投资策略，构建债券资产组合，并根据对债券收益率曲线形态对债券投资组合进行调整。在股票投资中，本基金主要通过量化投资模型，选取并持有预期收益较好的股票，在严格控制风险的前提下，力争实现超越业绩比较基准的投资回报。 |
| 业绩比较基准     | 中债综合指数收益率*90%+中证 A500 指数收益率*10%  |
| 风险收益特征     | 本基金为债券型基金，一般而言，其预期风险和预期收益率低于股票型基金、混合型基金，高于货币市场基金。本基金可投资港股通标的股票，除了需要承担与境内证券投资基金类似的市场波动风险等一般投资风险之外，本基金还面临汇率风险、香港市场风险等境外证券市场  |

|                 |                    |                  |
|-----------------|--------------------|------------------|
|                 | 投资所面临的特别投资风险。      |                  |
| 基金管理人           | 太平基金管理有限公司         |                  |
| 基金托管人           | 中国银行股份有限公司         |                  |
| 下属分级基金的基金简称     | 太平嘉裕债券 A           | 太平嘉裕债券 C         |
| 下属分级基金的交易代码     | 024126             | 024127           |
| 报告期末下属分级基金的份额总额 | 1,042,732,347.66 份 | 107,696,981.68 份 |

### § 3 主要财务指标和基金净值表现

#### 3.1 主要财务指标

单位：人民币元

| 主要财务指标          | 报告期（2026 年 1 月 1 日-2026 年 3 月 31 日） |                |
|-----------------|-------------------------------------|----------------|
|                 | 太平嘉裕债券 A                            | 太平嘉裕债券 C       |
| 1. 本期已实现收益      | 18,630,815.53                       | 2,860,412.44   |
| 2. 本期利润         | 8,973,444.52                        | 1,938,756.74   |
| 3. 加权平均基金份额本期利润 | 0.0081                              | 0.0127         |
| 4. 期末基金资产净值     | 1,064,933,548.68                    | 109,874,465.23 |
| 5. 期末基金份额净值     | 1.0213                              | 1.0202         |

注：1、本期已实现收益指基金本期利息收入、投资收益、其他收入（不含公允价值变动收益）扣除相关费用和信用减值损失后的余额，本期利润为本期已实现收益加上本期公允价值变动收益。

2、所述基金业绩指标不包括持有人认购或交易基金的各项费用，计入费用后实际收益水平要低于所列数字。

#### 3.2 基金净值表现

##### 3.2.1 基金份额净值增长率及其与同期业绩比较基准收益率的比较

太平嘉裕债券 A

| 阶段         | 净值增长率① | 净值增长率标准差② | 业绩比较基准收益率③ | 业绩比较基准收益率标准差④ | ①-③   | ②-④   |
|------------|--------|-----------|------------|---------------|-------|-------|
| 过去三个月      | 0.66%  | 0.23%     | 0.08%      | 0.12%         | 0.58% | 0.11% |
| 过去六个月      | 2.03%  | 0.20%     | 0.19%      | 0.11%         | 1.84% | 0.09% |
| 自基金合同生效起至今 | 2.13%  | 0.20%     | 0.24%      | 0.11%         | 1.89% | 0.09% |

太平嘉裕债券 C

| 阶段 | 净值增长率① | 净值增长率标准差② | 业绩比较基准 | 业绩比较基准 | ①-③ | ②-④ |
|----|--------|-----------|--------|--------|-----|-----|
|----|--------|-----------|--------|--------|-----|-----|

|                |       | 准差②   | 收益率③  | 收益率标准差<br>④ |       |       |
|----------------|-------|-------|-------|-------------|-------|-------|
| 过去三个月          | 0.61% | 0.23% | 0.08% | 0.12%       | 0.53% | 0.11% |
| 过去六个月          | 1.93% | 0.20% | 0.19% | 0.11%       | 1.74% | 0.09% |
| 自基金合同<br>生效起至今 | 2.02% | 0.20% | 0.24% | 0.11%       | 1.78% | 0.09% |

### 3.2.2 自基金合同生效以来基金累计净值增长率变动及其与同期业绩比较基准收益率变动的比较

太平嘉裕债券A累计净值增长率与同期业绩比较基准收益率的历史走势对比图

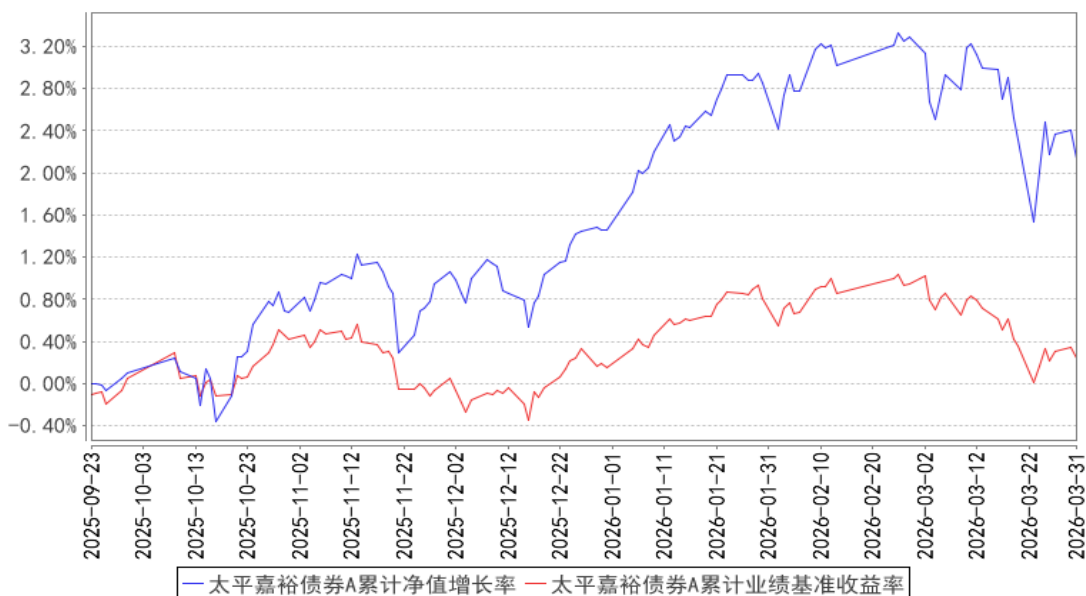

太平嘉裕债券C累计净值增长率与同期业绩比较基准收益率的历史走势对比图

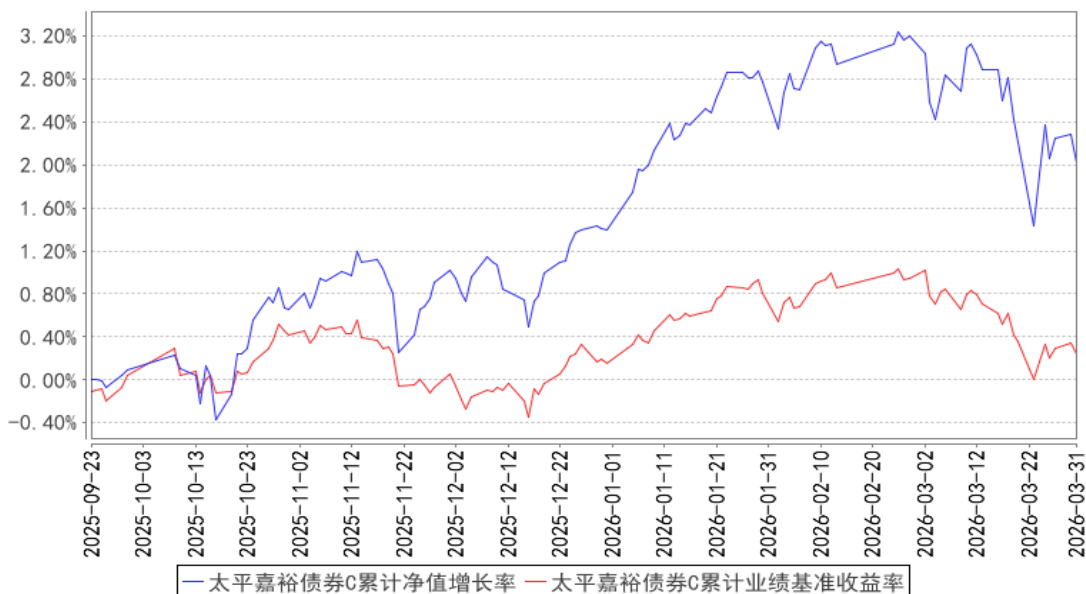

注：本基金基金合同生效日 2025 年 09 月 23 日，基金合同生效日至报告期末，本基金运作时间未  
满一年。本基金的建仓期为六个月，建仓期结束时各项资产配置比例符合本基金基金合同规定。

## §4 管理人报告

### 4.1 基金经理（或基金经理小组）简介

| 姓名  | 职务                   | 任本基金的基金经理期限     |      | 证券从业年限 | 说明  |
|-----|----------------------|-----------------|------|--------|---|
|     |                      | 任职日期            | 离任日期 |        |   |
| 张子权 | 本基金的基金经理             | 2025 年 9 月 23 日 | -    | 9 年    | 英国莱斯特大学理学硕士，具有证券投资基金从业资格。2016 年起先后任职于国金证券上海资产管理分公司、太平资产管理有限公司，历任量化研究员、助理投资经理、投资经理等职。2021 年 11 月加入本公司，从事量化投资研究工作。2022 年 4 月 29 日起担任太平中证 1000 指数增强型证券投资基金基金经理。2022 年 6 月 27 日起担任太平嘉和三个月定期开放债券型发起式证券投资基金基金经理。2024 年 10 月 29 日起担任太平量化选股混合型证券投资基金基金经理。2025 年 1 月 24 日起担任太平中证红利指数型证券投资基金基金经理。2025 年 4 月 29 日起担任太平中证 A500 指数增强型证券投资基金基金经理。2025 年 9 月 23 日起担任太平嘉裕债券型证券投资基金基金经理。 |
| 韩聪  | 多元资产投资部助理总监、本基金的基金经理 | 2025 年 9 月 23 日 | -    | 14 年   | 上海财经大学经济学博士，具有证券投资基金从业资格。2011 年 11 月起先后在光大证券股份有限公司、永赢基金管理有限公司、太平资产管理有限公司从事债券投资工作。2014 年 12 月 16 日至 2015 年 4 月 9 日，担任永赢货币市场基金的基金经理。2022 年 2 月加入本公司，现任多元资产投资部助理总监。2022 年 8 月 1 日起担任太平嘉和三个月定期开放债券型发起式证券投资基金基金经理。2025 年 9 月 23 日起担任太平嘉裕债券型证券投资基金基金经理。   |

注：1、基金经理的任职日期、离任日期一般情况下根据本基金管理人对外披露的任免日期填写；  
若该基金经理自本基金基金合同生效之日起即任职，则任职日期指本基金基金合同生效之日；

2、证券基金从业年限计算标准遵从中国证监会《证券基金经营机构董事、监事、高级管理人员及从业人员监督管理办法》中关于证券基金从业人员范围的相关规定；

3、基金经理（或基金经理小组）期后变动（如有）敬请关注基金管理人发布的相关公告。

#### 4.2 管理人对报告期内本基金运作合规守信情况的说明

本报告期内，本基金管理人严格遵守有关法律法规、监管部门的相关规定和本基金基金合同的约定，依照诚实信用、勤勉尽责的原则管理和运用基金资产，为基金份额持有人谋求最大利益，不存在损害基金份额持有人利益的行为，不存在违法违规或未履行基金合同的情形。

#### 4.3 公平交易专项说明

##### 4.3.1 公平交易制度的执行情况

本基金管理人根据《证券投资基金管理公司公平交易制度指导意见》及有关法规，建立公司内部的公平交易管理制度体系，从研究分析、投资决策、交易执行、事后稽核等环节进行严格规范，通过系统和人工相结合的方式在投资管理活动各环节贯彻和执行公平交易管理制度，以确保公平对待本基金管理人管理的所有投资组合，防范不公平交易和利益输送行为。

本报告期内，本基金管理人严格执行《证券投资基金管理公司公平交易制度指导意见》及公司公平交易管理的相关制度等的有关规定，未发现不同投资组合之间存在非公平交易的情况。

##### 4.3.2 异常交易行为的专项说明

本报告期内，未发生本基金管理人管理的所有投资组合参与的交易所公开竞价同日反向交易成交较少的单边交易量超过该证券当日成交量的 5% 的情形，未发现可能导致不公平交易和利益输送的异常交易行为。

#### 4.4 报告期内基金的投资策略和运作分析

本报告期内，债市呈现震荡分化，期限利差呈现短强长弱的陡峭化特征。年初权益市场走强与债券基金赎回传言带动债市调整，但 2 月末以来，美以伊冲突成为影响债市行情的重要因素，2 月末在避险情绪驱动下 10 年国债收益率向下突破，最低下行至 1.78%，随后受国际油价上行引发通胀叙事升温影响，国债收益率出现小幅回调。展望二季度，资金面预计仍将保持宽松，相较于长久期所带来的潜在资本利得收益或损失的不确定性，票息收益的确定性仍更为重要。本管理人将采用“中短久期债券骑乘滚动”的交易策略，避免过多纠缠于超长端利率债上。

本报告期内，权益市场呈现震荡下行格局。主要宽基指数在市值维度上出现了明显的分化，代表大市值的上证 50 和沪深 300 分别下跌了 6.76% 和 3.89%、而代表中小盘的中证 500 和中证 1000 则分别上涨了 2.03% 和 0.32%。本产品股票投资风格上偏向大盘成长、大盘价值和红利，在一季度依然取得了正收益，超额收益较为显著。我们看好大盘风格在 2026 年剩下的三个季度迎来修复行

情，届时产品净值有望进一步提升。

#### 4.5 报告期内基金的业绩表现

本报告期内，太平嘉裕债券 A 份额净值增长率为 0.66%，同期业绩比较基准收益率为 0.08%；太平嘉裕债券 C 份额净值增长率为 0.61%，同期业绩比较基准收益率为 0.08%。

#### 4.6 报告期内基金持有人数或基金资产净值预警说明

报告期内基金持有人数或基金资产净值未发生预警情况。

## §5 投资组合报告

### 5.1 报告期末基金资产组合情况

| 序号 | 项目                | 金额（元）            | 占基金总资产的比例（%） |
|----|-------------------|------------------|--------------|
| 1  | 权益投资              | 214,761,790.21   | 14.83        |
|    | 其中：股票             | 214,761,790.21   | 14.83        |
| 2  | 基金投资              | -                | -            |
| 3  | 固定收益投资            | 1,150,541,653.51 | 79.43        |
|    | 其中：债券             | 1,150,541,653.51 | 79.43        |
|    | 资产支持证券            | -                | -            |
| 4  | 贵金属投资             | -                | -            |
| 5  | 金融衍生品投资           | -                | -            |
| 6  | 买入返售金融资产          | -                | -            |
|    | 其中：买断式回购的买入返售金融资产 | -                | -            |
| 7  | 银行存款和结算备付金合计      | 80,715,467.26    | 5.57         |
| 8  | 其他资产              | 2,477,223.44     | 0.17         |
| 9  | 合计                | 1,448,496,134.42 | 100.00       |

### 5.2 报告期末按行业分类的股票投资组合

#### 5.2.1 报告期末按行业分类的境内股票投资组合

| 代码 | 行业类别             | 公允价值（元）        | 占基金资产净值比例（%） |
|----|------------------|----------------|--------------|
| A  | 农、林、牧、渔业         | 1,727,430.00   | 0.15         |
| B  | 采矿业              | 13,188,513.00  | 1.12         |
| C  | 制造业              | 132,570,646.00 | 11.28        |
| D  | 电力、热力、燃气及水生产和供应业 | 5,658,820.00   | 0.48         |
| E  | 建筑业              | 5,855,741.00   | 0.50         |
| F  | 批发和零售业           | 1,002,081.00   | 0.09         |
| G  | 交通运输、仓储和邮政业      | 5,337,461.00   | 0.45         |

|   |                 |                |       |
|---|-----------------|----------------|-------|
| H | 住宿和餐饮业          | -              | -     |
| I | 信息传输、软件和信息技术服务业 | 17,157,322.70  | 1.46  |
| J | 金融业             | 23,857,523.00  | 2.03  |
| K | 房地产业            | 239,680.00     | 0.02  |
| L | 租赁和商务服务业        | 1,869,574.00   | 0.16  |
| M | 科学研究和技术服务业      | 3,037,784.00   | 0.26  |
| N | 水利、环境和公共设施管理业   | 1,659,591.51   | 0.14  |
| O | 居民服务、修理和其他服务业   | 294,588.00     | 0.03  |
| P | 教育              | 255,552.00     | 0.02  |
| Q | 卫生和社会工作         | 1,022,723.00   | 0.09  |
| R | 文化、体育和娱乐业       | 26,760.00      | 0.00  |
| S | 综合              | -              | -     |
|   | 合计              | 214,761,790.21 | 18.28 |

### 5.2.2 报告期末按行业分类的港股通投资股票投资组合

本基金本报告期末未持有港股通投资股票。

### 5.3 期末按公允价值占基金资产净值比例大小排序的股票投资明细

#### 5.3.1 报告期末按公允价值占基金资产净值比例大小排序的前十名股票投资明细

| 序号 | 股票代码   | 股票名称 | 数量（股）   | 公允价值（元）      | 占基金资产净值比例（%） |
|----|--------|------|---------|--------------|--------------|
| 1  | 300750 | 宁德时代 | 17,840  | 7,166,328.00 | 0.61         |
| 2  | 600519 | 贵州茅台 | 4,400   | 6,380,000.00 | 0.54         |
| 3  | 601318 | 中国平安 | 85,100  | 4,831,978.00 | 0.41         |
| 4  | 601899 | 紫金矿业 | 120,700 | 3,949,304.00 | 0.34         |
| 5  | 300308 | 中际旭创 | 6,000   | 3,416,460.00 | 0.29         |
| 6  | 600900 | 长江电力 | 97,800  | 2,644,512.00 | 0.23         |
| 7  | 601166 | 兴业银行 | 132,400 | 2,491,768.00 | 0.21         |
| 8  | 300502 | 新易盛  | 5,000   | 2,214,200.00 | 0.19         |
| 9  | 600030 | 中信证券 | 91,800  | 2,206,872.00 | 0.19         |
| 10 | 000333 | 美的集团 | 28,900  | 2,206,515.00 | 0.19         |

### 5.4 报告期末按债券品种分类的债券投资组合

| 序号 | 债券品种      | 公允价值（元）        | 占基金资产净值比例（%） |
|----|-----------|----------------|--------------|
| 1  | 国家债券      | 102,826.63     | 0.01         |
| 2  | 央行票据      | -              | -            |
| 3  | 金融债券      | 642,834,461.92 | 54.72        |
|    | 其中：政策性金融债 | 70,631,783.56  | 6.01         |
| 4  | 企业债券      | 50,885,849.32  | 4.33         |
| 5  | 企业短期融资券   | -              | -            |
| 6  | 中期票据      | 456,718,515.64 | 38.88        |
| 7  | 可转债（可交换债） | -              | -            |
| 8  | 同业存单      | -              | -            |

|    |    |                  |       |
|----|----|------------------|-------|
| 9  | 其他 | -                | -     |
| 10 | 合计 | 1,150,541,653.51 | 97.93 |

### 5.5 报告期末按公允价值占基金资产净值比例大小排序的前五名债券投资明细

| 序号 | 债券代码      | 债券名称              | 数量（张）     | 公允价值（元）        | 占基金资产净值比例（%） |
|----|-----------|-------------------|-----------|----------------|--------------|
| 1  | 2228041   | 22 农业银行二级 01      | 1,000,000 | 104,927,506.85 | 8.93         |
| 2  | 092280080 | 22 光大银行二级 资本债 01A | 900,000   | 93,501,739.73  | 7.96         |
| 3  | 092280139 | 22 交行二级资本 债 02A   | 800,000   | 82,703,864.11  | 7.04         |
| 4  | 092280098 | 22 杭州银行二级 资本债 01  | 700,000   | 72,653,249.32  | 6.18         |
| 5  | 102482378 | 24 闽能源 MTN003     | 700,000   | 71,708,345.21  | 6.10         |

### 5.6 报告期末按公允价值占基金资产净值比例大小排序的前十名资产支持证券投资 明细

本基金本报告期末未持有资产支持证券。

### 5.7 报告期末按公允价值占基金资产净值比例大小排序的前五名贵金属投资明细

本基金本报告期末未持有贵金属。

### 5.8 报告期末按公允价值占基金资产净值比例大小排序的前五名权证投资明细

本基金本报告期末未持有权证。

### 5.9 报告期末本基金投资的国债期货交易情况说明

#### 5.9.1 本期国债期货投资政策

本基金在进行国债期货投资时，将根据风险管理原则，以套期保值为主要目的，采用流动性好、交易活跃的期货合约，通过对债券市场和期货市场运行趋势的研究，结合国债期货的定价模型寻求其合理的估值水平，与现货资产进行匹配，通过多头或空头套期保值等策略进行套期保值操作。基金管理人将充分考虑国债期货的收益性、流动性及风险性特征，运用国债期货对冲系统性风险、对冲特殊情况下的流动性风险，如大额申购赎回等；利用金融衍生品的杠杆作用，以达到降低投资组合的整体风险的目的。

#### 5.9.2 报告期末本基金投资的国债期货持仓和损益明细

本基金本报告期末未持有国债期货。

### 5.9.3 本期国债期货投资评价

本基金本报告期末未持有国债期货。

## 5.10 投资组合报告附注

### 5.10.1 本基金投资的前十名证券的发行主体本期是否出现被监管部门立案调查，或在报告编制日前一年内受到公开谴责、处罚的情形

本基金投资的前十名证券的发行主体中，中国农业银行股份有限公司、中国光大银行股份有限公司、交通银行股份有限公司、中国农业发展银行、宁波银行股份有限公司、华夏银行股份有限公司、中国建设银行股份有限公司出现在报告编制日前一年内受到监管部门处罚的情况。本基金对上述主体发行的相关证券的投资决策程序符合相关法律法规及基金合同的要求。

### 5.10.2 基金投资的前十名股票是否超出基金合同规定的备选股票库

本基金投资的前十名股票未超出基金合同规定备选股票库。

### 5.10.3 其他资产构成

| 序号 | 名称      | 金额（元）        |
|----|---------|--------------|
| 1  | 存出保证金   | 236,868.14   |
| 2  | 应收证券清算款 | 2,240,225.63 |
| 3  | 应收股利    | -            |
| 4  | 应收利息    | -            |
| 5  | 应收申购款   | 129.67       |
| 6  | 其他应收款   | -            |
| 7  | 其他      | -            |
| 8  | 合计      | 2,477,223.44 |

### 5.10.4 报告期末持有的处于转股期的可转换债券明细

本基金本报告期末未持有处于转股期的可转换债券。

### 5.10.5 报告期末前十名股票中存在流通受限情况的说明

本基金本报告期末前十名股票中不存在流通受限的情况。

### 5.10.6 投资组合报告附注的其他文字描述部分

由于四舍五入的原因，本报告中涉及比例计算的分项之和与合计项之间可能存在尾差。

## §6 开放式基金份额变动

单位：份

| 项目 | 太平嘉裕债券 A | 太平嘉裕债券 C |
|----|----------|----------|
|----|----------|----------|

|                           |                  |                |
|---------------------------|------------------|----------------|
| 报告期期初基金份额总额               | 1,249,677,269.64 | 250,206,902.67 |
| 报告期期间基金总申购份额              | 15,235,598.95    | 6,458,682.01   |
| 减:报告期期间基金总赎回份额            | 222,180,520.93   | 148,968,603.00 |
| 报告期期间基金拆分变动份额(份额减少以“-”填列) | -                | -              |
| 报告期期末基金份额总额               | 1,042,732,347.66 | 107,696,981.68 |

## §7 基金管理人运用固有资金投资本基金情况

### 7.1 基金管理人持有本基金份额变动情况

本报告期内，基金管理人未运用固有资金投资本基金。

### 7.2 基金管理人运用固有资金投资本基金交易明细

本报告期内，基金管理人未运用固有资金申赎及买卖本基金。

## §8 影响投资者决策的其他重要信息

### 8.1 报告期内单一投资者持有基金份额比例达到或超过 20%的情况

| 投资者类别  | 报告期内持有基金份额变化情况 |                           |                |      | 报告期末持有基金情况 |                |         |
|--|----------------|---------------------------|----------------|------|------------|----------------|---------|
|  | 序号             | 持有基金份额比例达到或者超过 20%的时间区间   | 期初份额           | 申购份额 | 赎回份额       | 持有份额           | 份额占比(%) |
| 机构   | 1              | 20260101<br>-<br>20260331 | 766,905,798.63 | -    | -          | 766,905,798.63 | 66.6626 |
| 产品特有风险   |                |                           |                |      |            |                |         |
| 本基金存在单一投资者持有基金份额比例达到或超过 20%的情况，可能会出现集中赎回或巨额赎回从而引发基金净值剧烈波动或份额净值尾差风险，甚至引发基金的流动性风险，基金管理人可能无法及时变现基金资产以应对基金份额持有人的赎回申请，基金份额持有人可能无法及时赎回持有的全部基金份额。 |                |                           |                |      |            |                |         |

### 8.2 影响投资者决策的其他重要信息

无。

## §9 备查文件目录

### 9.1 备查文件目录

- 1、中国证监会关于核准本基金募集的批复
- 2、《太平嘉裕债券型证券投资基金基金合同》

- 3、《太平嘉裕债券型证券投资基金招募说明书》
- 4、《太平嘉裕债券型证券投资基金托管协议》
- 5、基金管理人业务资格批件、营业执照
- 6、法律法规及中国证监会要求的其他文件

## 9.2 存放地点

本基金管理人办公地点(地址:上海市浦东新区银城中路 488 号太平金融大厦 7 楼,5 楼 503A)

## 9.3 查阅方式

投资者对本报告书如有疑问,可咨询本基金管理人太平基金管理有限公司;部分备查文件可在本基金管理人公司网站上查阅。

客户服务电话:400-028-8699、021-61560999

公司网址: [www.taipingfund.com.cn](http://www.taipingfund.com.cn)

太平基金管理有限公司

2026 年 4 月 22 日