

中金衡优灵活配置混合型证券投资基金 2026 年第 1 季度报告

2026 年 3 月 31 日

基金管理人：中金基金管理有限公司

基金托管人：中国银行股份有限公司

报告送出日期：2026 年 4 月 22 日

§1 重要提示

基金管理人的董事会及董事保证本报告中所载资料不存在虚假记载、误导性陈述或重大遗漏，并对其内容的真实性、准确性和完整性承担个别及连带责任。

基金托管人中国银行股份有限公司根据本基金合同规定，于 2026 年 04 月 21 日复核了本报告中的财务指标、净值表现和投资组合报告等内容，保证复核内容不存在虚假记载、误导性陈述或者重大遗漏。

基金管理人承诺以诚实信用、勤勉尽责的原则管理和运用基金资产，但不保证基金一定盈利。

基金的过往业绩并不代表其未来表现。投资有风险，投资者在作出投资决策前应仔细阅读本基金的招募说明书。

本报告中财务资料未经审计。

本报告期自 2026 年 01 月 01 日起至 2026 年 03 月 31 日止。

§2 基金产品概况

基金简称	中金衡优
基金主代码	005489
基金运作方式	契约型开放式
基金合同生效日	2018 年 6 月 8 日
报告期末基金份额总额	18,785,364.47 份
投资目标	在严格控制风险和保持流动性的基础上，通过积极主动的投资管理，力争实现基金资产长期稳健的增值。
投资策略	本基金主要采用专业的投资理念和严谨的分析方法，以系统化的量化模型和深入的基本面研究为基础，基于对宏观经济运行状况、货币政策、利率走势和证券市场政策分析等宏观基本面研究，结合对各大类资产的预期收益率、波动性及流动性等因素的评估，严格遵守各项风险控制指标，合理确定本基金在股票、债券、现金等金融工具上的投资比例，并随着各类金融工具风险收益特征的相对变化，适时动态地调整各金融工具的投资比例，通过对各类资产的灵活配置，在有效控制风险的基础上，获取稳定的投资收益。具体包括：1、大类资产配置策略；2、普通债券投资策略；3、中小企业私募债的投资策略；4、可转换债券投资策略；5、可交换债券投资策略；6、资产支持证券投资策略；7、国债期货投资策略；8、股票投资策略；9、存托凭证投资策略；10、股指期货投资策略；11、权证投资策略。详见《中金衡优灵活配置混合型证券投资基金基金合同》。
业绩比较基准	沪深 300 指数收益率×30%+中债综合财富(总值)指数收

	益率×70%	
风险收益特征	本基金为混合型基金，其预期收益及预期风险水平高于债券型基金与货币市场基金，低于股票型基金。	
基金管理人	中金基金管理有限公司	
基金托管人	中国银行股份有限公司	
下属分级基金的基金简称	中金衡优 A	中金衡优 C
下属分级基金的交易代码	005489	005490
报告期末下属分级基金的份额总额	13,498,385.94 份	5,286,978.53 份

§3 主要财务指标和基金净值表现

3.1 主要财务指标

单位：人民币元

主要财务指标	报告期（2026 年 1 月 1 日 - 2026 年 3 月 31 日）	
	中金衡优 A	中金衡优 C
1. 本期已实现收益	-347,997.54	-135,211.80
2. 本期利润	-1,573,019.31	-580,119.94
3. 加权平均基金份额本期利润	-0.1073	-0.1083
4. 期末基金资产净值	14,712,832.95	5,551,677.10
5. 期末基金份额净值	1.0900	1.0501

注：1. 本期已实现收益指基金本期利息收入、投资收益、其他收入（不含公允价值变动收益）扣除相关费用后的余额，本期利润为本期已实现收益加上本期公允价值变动收益；

2. 本报告所列示的基金业绩指标不包括持有人认购或交易基金的各项费用，计入费用后实际收益水平要低于所列数字。

3.2 基金净值表现

3.2.1 基金份额净值增长率及其与同期业绩比较基准收益率的比较

中金衡优 A

阶段	净值增长率①	净值增长率标准差②	业绩比较基准收益率③	业绩比较基准收益率标准差④	①-③	②-④
过去三个月	-9.33%	1.26%	-0.56%	0.29%	-8.77%	0.97%
过去六个月	-15.35%	1.40%	-0.19%	0.29%	-15.16%	1.11%
过去一年	-4.17%	1.25%	5.94%	0.28%	-10.11%	0.97%
过去三年	-9.87%	1.27%	13.34%	0.31%	-23.21%	0.96%

过去五年	-11.11%	1.02%	13.17%	0.32%	-24.28%	0.70%
自基金合同生效起至今	24.98%	0.93%	36.78%	0.36%	-11.80%	0.57%

中金衡优 C

阶段	净值增长率①	净值增长率标准差②	业绩比较基准收益率③	业绩比较基准收益率标准差④	①-③	②-④
过去三个月	-9.42%	1.26%	-0.56%	0.29%	-8.86%	0.97%
过去六个月	-15.52%	1.40%	-0.19%	0.29%	-15.33%	1.11%
过去一年	-4.55%	1.25%	5.94%	0.28%	-10.49%	0.97%
过去三年	-10.97%	1.27%	13.34%	0.31%	-24.31%	0.96%
过去五年	-12.90%	1.03%	13.17%	0.32%	-26.07%	0.71%
自基金合同生效起至今	20.63%	0.93%	36.78%	0.36%	-16.15%	0.57%

3.2.2 自基金合同生效以来基金累计净值增长率变动及其与同期业绩比较基准收益率变动的比较

中金衡优A累计净值增长率与同期业绩比较基准收益率的历史走势对比图

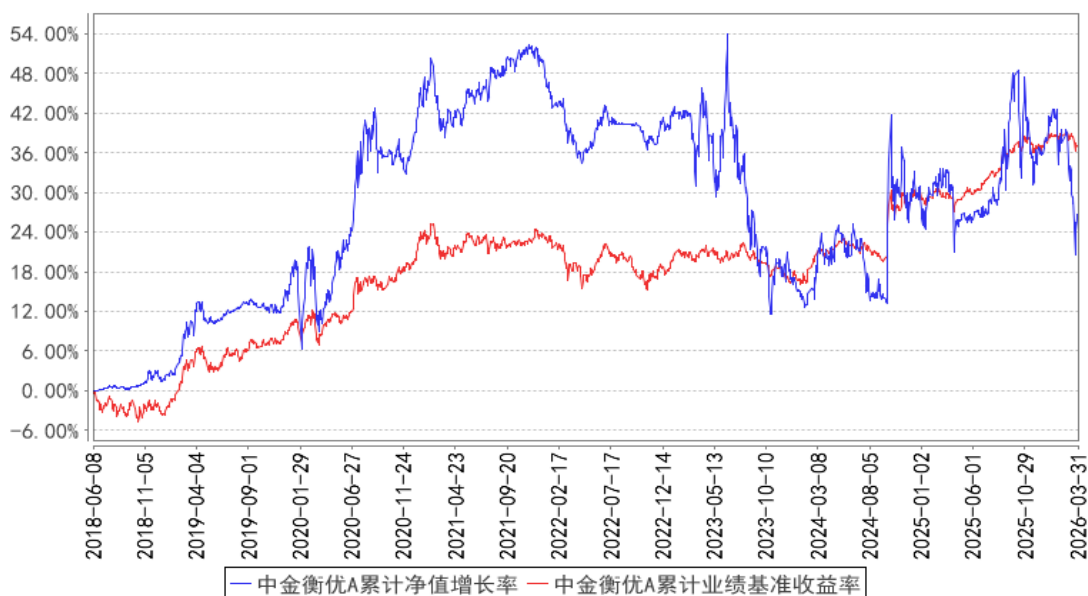

中金衡优C累计净值增长率与同期业绩比较基准收益率的历史走势对比图

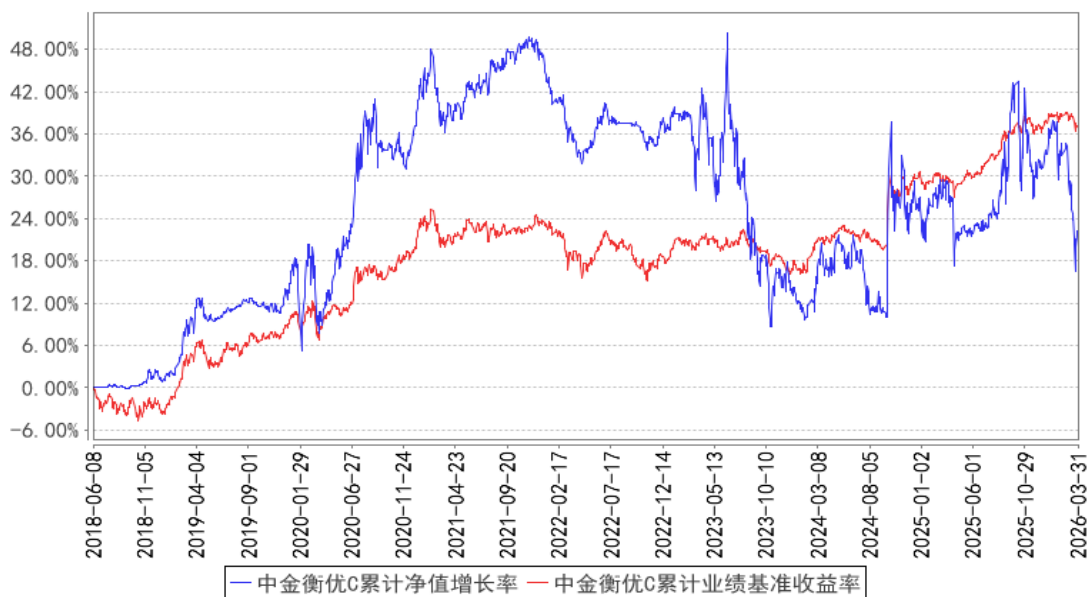

§4 管理人报告

4.1 基金经理（或基金经理小组）简介

姓名	职务	任本基金的基金经理期限		证券从业年限	说明
		任职日期	离任日期		
丁天宇	本基金基金经理	2024年6月27日	-	14年	丁天宇女士，历任益民基金管理有限公司研究部研究员；中国人寿资产管理有限公司权益投资部、研究部研究员。现任中金基金管理有限公司权益部基金经理。
于质冰	本基金基金经理	2025年4月25日	-	9年	于质冰先生，工程管理硕士。历任北京南车时代信息技术有限公司软件工程师；中钢期货股份有限公司研究员、投资经理；中钢鑫融贸易有限公司投资部投资总监；中信证券股份有限公司资产管理业务部权益投资经理。现任中金基金管理有限公司混合资产部基金经理。

注：1、上述任职日期、离任日期根据本基金管理人作出决定确定的任免日期填写；担任新成立基金基金经理的，任职日期为基金合同生效日。

2、证券从业的含义遵从行业协会相关规定。

4.1.1 期末兼任私募资产管理计划投资经理的基金经理同时管理的产品情况

本报告期，本基金不存在基金经理兼任私募资产管理计划投资经理的情形。

4.2 管理人对报告期内本基金运作合规守信情况的说明

本报告期内，本基金管理人严格遵守《中华人民共和国证券投资基金法》、《公开募集证券投

资基金运作管理办法》、《证券投资基金管理公司公平交易制度指导意见》、《基金管理公司开展投资、研究活动防控内幕交易指导意见》、基金合同和其他法律法规，本着诚实信用、勤勉尽责、安全高效的原则管理和运用基金资产，在控制投资风险的基础上，为基金份额持有人谋求最大利益，没有损害基金份额持有人利益行为。

4.3 公平交易专项说明

4.3.1 公平交易制度的执行情况

本基金管理人一直坚持公平对待旗下所有投资组合，严格执行证监会《证券投资基金管理公司公平交易制度指导意见》和公司内部公平交易制度，规范投资、研究和交易等各相关流程，通过系统控制和人工监控等方式在各环节严格控制，确保公平对待不同投资组合，切实防范利益输送。

本报告期内，本基金运作符合法律法规和公司公平交易制度的规定。

4.3.2 异常交易行为的专项说明

报告期内未发现本基金存在异常交易行为。

本报告期内，本公司所有投资组合参与的交易所公开竞价同日反向交易成交较少的单边交易量未超过该证券当日成交量的 5%。

4.4 报告期内基金的投资策略和运作分析

2026 年一季度，宏观环境呈现内外扰动交织、基本面韧性凸显的特征。国内正值“十五五”规划开局之年，政策持续加码新质生产力建设，集成电路、人工智能等核心产业获得重点扶持，国产替代进程稳步推进；海外则受中东地缘冲突升级影响，原油价格波动加剧，全球流动性预期反复摇摆，资金风险偏好阶段性回落，成长板块因此承受显著压力。

A 股市场同期呈现先扬后抑、波动放大的态势，演绎出“开门红—震荡调整—二次探底”的走势脉络。行业层面分化特征鲜明：能源、公用事业等防御性板块逆势领涨；半导体、AI 算力等前期热门赛道，受地缘风险冲击与资金再平衡效应影响，估值出现明显消化。与之相对，顺周期与价值板块展现出较强抗跌属性，有色金属、机械设备、农业及消费等领域，凭借稳健的业绩表现与合理的估值水平催生结构性机会，成为市场震荡阶段的核心配置方向。

中长期视角下，基金经理对 A 股市场依旧秉持乐观态度，核心逻辑植根于经济复苏托底、企业盈利修复及产业趋势升级的三重支撑。当前 A 股市场的驱动力正从估值修复，转向盈利预期改善的新阶段，基本面的重要性显著提升。与此同时，市场阶段性回落充分释放了前期累积的风险，普遍形成了较好的投资窗口期预期；而“十五五”规划的落地实施，更为现代化产业体系等战略

方向描绘了清晰的中长期发展蓝图。

展望二季度及未来一段时期，海外地缘冲突的冲击有望边际减弱，市场定价逻辑有望逐步回归基本面。国内经济稳步复苏、企业盈利持续修复，叠加新质生产力相关政策的持续发力，将为市场提供坚实支撑。短期来看，市场或仍维持震荡格局，但优质标的估值已逐步回归合理区间，配置性价比持续凸显。后续我们将紧扣“盈利驱动、估值匹配”的核心逻辑，聚焦行业景气度、业绩兑现度与估值合理性的三重校验标准，延续自下而上的深度研究框架，重点挖掘具备广阔市场空间、深厚竞争壁垒、成熟商业模式及可持续盈利能力的企业，精选那些凭借技术领先优势、精细化成本管控、持续创新能力、完善渠道布局或深厚品牌沉淀构筑起核心“护城河”的优质标的，积极把握产业升级趋势下的确定性投资机会。

资产配置层面，本基金将以业绩比较基准为锚点，结合宏观经济走势、市场流动性变化及行业轮动规律，灵活调整大类资产仓位配比，在严格控制组合波动风险的前提下，力争为投资者创造长期可持续的投资回报。

4.5 报告期内基金的业绩表现

截至本报告期末中金衡优 A 基金份额净值为 1.0900 元，本报告期基金份额净值增长率为 -9.33%；截至本报告期末中金衡优 C 基金份额净值为 1.0501 元，本报告期基金份额净值增长率为 -9.42%；同期业绩比较基准收益率为 -0.56%。

4.6 报告期内基金持有人数或基金资产净值预警说明

本报告期内，本基金存在连续 60 个工作日基金资产净值低于五千万元的情形，本基金管理人已向中国证监会报告并提出解决方案；本基金未出现连续 20 个工作日基金份额持有人数量不满 200 人的情形。

自 2024 年 7 月 1 日起，由基金管理人承担本基金处于迷你基金期间的信息披露费、审计费等固定费用。

§5 投资组合报告

5.1 报告期末基金资产组合情况

序号	项目	金额（元）	占基金总资产的比例（%）
1	权益投资	13,626,874.07	66.72
	其中：股票	13,626,874.07	66.72
2	基金投资	-	-
3	固定收益投资	122,303.15	0.60
	其中：债券	122,303.15	0.60

	资产支持证券	-	-
4	贵金属投资	-	-
5	金融衍生品投资	-	-
6	买入返售金融资产	-	-
	其中：买断式回购的买入返售金融资产	-	-
7	银行存款和结算备付金合计	1,736,557.83	8.50
8	其他资产	4,937,356.22	24.18
9	合计	20,423,091.27	100.00

5.2 报告期末按行业分类的股票投资组合

5.2.1 报告期末按行业分类的境内股票投资组合

代码	行业类别	公允价值（元）	占基金资产净值比例（%）
A	农、林、牧、渔业	-	-
B	采矿业	3,008,000.00	14.84
C	制造业	8,802,894.07	43.44
D	电力、热力、燃气及水生产和供应业	339,000.00	1.67
E	建筑业	-	-
F	批发和零售业	-	-
G	交通运输、仓储和邮政业	-	-
H	住宿和餐饮业	-	-
I	信息传输、软件和信息技术服务业	702,800.00	3.47
J	金融业	-	-
K	房地产业	-	-
L	租赁和商务服务业	774,180.00	3.82
M	科学研究和技术服务业	-	-
N	水利、环境和公共设施管理业	-	-
O	居民服务、修理和其他服务业	-	-
P	教育	-	-
Q	卫生和社会工作	-	-
R	文化、体育和娱乐业	-	-
S	综合	-	-
	合计	13,626,874.07	67.25

5.2.2 报告期末按行业分类的港股通投资股票投资组合

本基金本报告期末未持有港股通股票资产。

5.3 期末按公允价值占基金资产净值比例大小排序的股票投资明细

5.3.1 报告期末按公允价值占基金资产净值比例大小排序的前十名股票投资明细

序号	股票代码	股票名称	数量（股）	公允价值（元）	占基金资产净值比例（%）
1	601899	紫金矿业	50,000	1,636,000.00	8.07
2	603993	洛阳钼业	80,000	1,372,000.00	6.77
3	688019	安集科技	4,300	1,077,924.00	5.32
4	601100	恒立液压	11,000	1,056,000.00	5.21
5	000425	徐工机械	100,000	1,008,000.00	4.97
6	688120	华海清科	4,500	783,000.00	3.86
7	601888	中国中免	11,000	774,180.00	3.82
8	688012	中微公司	2,500	765,950.00	3.78
9	688205	德科立	4,000	736,000.00	3.63
10	600201	生物股份	50,000	720,000.00	3.55

5.4 报告期末按债券品种分类的债券投资组合

序号	债券品种	公允价值（元）	占基金资产净值比例（%）
1	国家债券	-	-
2	央行票据	-	-
3	金融债券	-	-
	其中：政策性金融债	-	-
4	企业债券	-	-
5	企业短期融资券	-	-
6	中期票据	-	-
7	可转债（可交换债）	122,303.15	0.60
8	同业存单	-	-
9	其他	-	-
10	合计	122,303.15	0.60

5.5 报告期末按公允价值占基金资产净值比例大小排序的前五名债券投资明细

序号	债券代码	债券名称	数量（张）	公允价值（元）	占基金资产净值比例（%）
1	128136	立讯转债	1,000	122,303.15	0.60

5.6 报告期末按公允价值占基金资产净值比例大小排序的前十名资产支持证券投资 明细

本基金本报告期末未持有资产支持证券。

5.7 报告期末按公允价值占基金资产净值比例大小排序的前五名贵金属投资明细

本基金本报告期末未持有贵金属。

5.8 报告期末按公允价值占基金资产净值比例大小排序的前五名权证投资明细

本基金本报告期末未持有权证。

5.9 报告期末本基金投资的股指期货交易情况说明

5.9.1 报告期末本基金投资的股指期货持仓和损益明细

本基金本报告期末未持有股指期货。

5.9.2 本基金投资股指期货的投资政策

本报告期末本基金未持有股指期货。

5.10 报告期末本基金投资的国债期货交易情况说明

5.10.1 本期国债期货投资政策

本基金本报告期末未持有国债期货。

5.10.2 报告期末本基金投资的国债期货持仓和损益明细

本基金本报告期末未持有国债期货。

5.10.3 本期国债期货投资评价

本基金本报告期末未持有国债期货。

5.11 投资组合报告附注

5.11.1 本基金投资的前十名证券的发行主体本期是否出现被监管部门立案调查，或在报告编制日前一年内受到公开谴责、处罚的情形

本基金投资的前十名证券的发行主体本期未出现被监管部门立案调查，或在本报告编制日前一年内受到公开谴责、处罚的情形。

5.11.2 基金投资的前十名股票是否超出基金合同规定的备选股票库

本基金投资的前十名股票未超出基金合同规定的备选股票库。

5.11.3 其他资产构成

序号	名称	金额（元）
1	存出保证金	17,638.39
2	应收证券清算款	4,919,669.84
3	应收股利	-
4	应收利息	-
5	应收申购款	47.99
6	其他应收款	-
7	其他	-
8	合计	4,937,356.22

5.11.4 报告期末持有的处于转股期的可转换债券明细

序号	债券代码	债券名称	公允价值（元）	占基金资产净值比例（%）
1	128136	立讯转债	122,303.15	0.60

5.11.5 报告期末前十名股票中存在流通受限情况的说明

本基金本报告期末前十名股票中不存在流通受限的情况。

5.11.6 投资组合报告附注的其他文字描述部分

由于四舍五入的原因，分项之和与合计项之间可能存在尾差。

§6 开放式基金份额变动

单位：份

项目	中金衡优 A	中金衡优 C
报告期期初基金份额总额	15,250,400.94	5,379,173.85
报告期期间基金总申购份额	185,881.26	56,963.63
减：报告期期间基金总赎回份额	1,937,896.26	149,158.95
报告期期间基金拆分变动份额（份额减少以“-”填列）	-	-
报告期期末基金份额总额	13,498,385.94	5,286,978.53

§7 基金管理人运用固有资金投资本基金情况

7.1 基金管理人持有本基金份额变动情况

单位：份

项目	中金衡优 A	中金衡优 C
报告期期初管理人持有的本基金份额	9,170,105.46	-
报告期期间买入/申购总份额	-	-
报告期期间卖出/赎回总份额	-	-
报告期期末管理人持有的本基金份额	9,170,105.46	-
报告期期末持有的本基金份额占基金总份额比例（%）	67.93	-

7.2 基金管理人运用固有资金投资本基金交易明细

本报告期内，基金管理人未运用固有资金申购、赎回、买卖本基金份额。

§8 影响投资者决策的其他重要信息

8.1 报告期内单一投资者持有基金份额比例达到或超过 20%的情况

投资者	报告期内持有基金份额变化情况					报告期末持有基金情况	
	序号	持有基金份额比例达到	期初份额	申购份额	赎回份额	持有份额	份额占比（%）

类别		或者超过 20%的时间 区间					
机构	1	2026 年 01 月 01 日 - 2026 年 03 月 31 日	4,948,535.23	-	-	4,948,535.23	26.34
自有资金	1	2026 年 01 月 01 日 - 2026 年 03 月 31 日	9,170,105.46	-	-	9,170,105.46	48.82
产品特有风险							
<p>本基金在报告期内存在单一投资者持有基金份额比例达到或者超过基金总份额 20%的情形。如遇投资者巨额赎回或集中赎回，基金管理人可能无法以合理的价格及时变现基金资产，有可能对基金净值产生一定的影响；极端情况下可能引发基金的流动性风险，发生暂停赎回或延缓支付赎回款项的情形；在特定情况下，若持有基金份额占比较高的投资者大量赎回本基金，可能导致在其赎回后本基金资产规模持续低于正常运作水平，从而可能面临基金合同终止等基金合同中约定的情形。</p>							

8.2 影响投资者决策的其他重要信息

本报告期内，本基金不存在影响投资者决策的其他重要信息。

§9 备查文件目录

9.1 备查文件目录

- 1、中国证监会准予中金衡优灵活配置混合型证券投资基金募集注册的文件
- 2、《中金衡优灵活配置混合型证券投资基金基金合同》
- 3、《中金衡优灵活配置混合型证券投资基金托管协议》
- 4、《中金衡优灵活配置混合型证券投资基金招募说明书》及其更新
- 5、本基金申请募集注册的法律意见书
- 6、基金管理人业务资格批复、营业执照
- 7、基金托管人业务资格批复、营业执照
- 8、中金衡优灵活配置混合型证券投资基金在指定媒介上披露的各项公告
- 9、中国证监会要求的其他文件

9.2 存放地点

备查文件存放于基金管理人和/或基金托管人的住所。

9.3 查阅方式

投资者营业时间内可到基金管理人和/或基金托管人的住所免费查阅备查文件。在支付工本费后，投资者可在合理时间内取得备查文件的复制件和复印件。

投资者对本报告书如有疑问，可咨询本基金管理人。

咨询电话：（86）010-63211122 400-868-1166

传真：（86）010-66159121

中金基金管理有限公司

2026 年 4 月 22 日