

鑫元浩鑫增强债券型证券投资基金 2026 年第 1 季度报告

2026 年 3 月 31 日

基金管理人：鑫元基金管理有限公司

基金托管人：交通银行股份有限公司

报告送出日期：2026 年 4 月 22 日

§1 重要提示

基金管理人的董事会及董事保证本报告所载资料不存在虚假记载、误导性陈述或重大遗漏，并对其内容的真实性、准确性和完整性承担个别及连带责任。

基金托管人交通银行股份有限公司根据本基金合同规定，于 2026 年 4 月 20 日复核了本报告中的财务指标、净值表现和投资组合报告等内容，保证复核内容不存在虚假记载、误导性陈述或者重大遗漏。

基金管理人承诺以诚实信用、勤勉尽责的原则管理和运用基金资产，但不保证基金一定盈利。

基金的过往业绩并不代表其未来表现。投资有风险，投资者在作出投资决策前应仔细阅读本基金的招募说明书。

本报告中财务资料未经审计。

本报告期自 2026 年 1 月 1 日起至 3 月 31 日止。

§2 基金产品概况

基金简称	鑫元浩鑫增强债券
基金主代码	018682
基金运作方式	契约型开放式
基金合同生效日	2023 年 11 月 2 日
报告期末基金份额总额	985,015,883.19 份
投资目标	本基金在严格控制投资组合风险的前提下，力争实现基金资产的长期稳健增值。
投资策略	本基金采用自上而下为主的分析模式、定性分析和定量分析相结合的研究方式，跟踪宏观经济数据（GDP 增长率、PPI、CPI、工业增加值、进出口贸易数据等）、宏观政策导向、市场趋势和资金流向等多方面因素，评估股票、债券及货币市场工具等大类资产的估值水平和投资价值，在基金合同规定的范围内运用上述大类资产之间的相互关联性制定本基金的大类资产配置比例，并适时进行调整。
业绩比较基准	中债综合指数（总财富）收益率*90%+中证 500 指数收益率*8%+中证港股通综合指数（人民币）收益率*2%
风险收益特征	本基金为债券型基金，其预期风险与预期收益高于货币市场基金，低于混合型基金和股票型基金。 本基金如果投资港股通标的股票，需承担港股通机制下因投资环境、投资标的、市场制度以及交易规则等差异带来的特有风险。
基金管理人	鑫元基金管理有限公司
基金托管人	交通银行股份有限公司

下属分级基金的基金简称	鑫元浩鑫增强债券 A	鑫元浩鑫增强债券 C
下属分级基金的交易代码	018682	018683
报告期末下属分级基金的份额总额	523,983,266.11 份	461,032,617.08 份

§3 主要财务指标和基金净值表现

3.1 主要财务指标

单位：人民币元

主要财务指标	报告期（2026 年 1 月 1 日 - 2026 年 3 月 31 日）	
	鑫元浩鑫增强债券 A	鑫元浩鑫增强债券 C
1. 本期已实现收益	2,858,306.65	1,156,294.91
2. 本期利润	5,410,562.65	34,589.86
3. 加权平均基金份额本期利润	0.0143	0.0003
4. 期末基金资产净值	567,577,060.15	494,796,236.01
5. 期末基金份额净值	1.0832	1.0732

注：（1）本期已实现收益指基金本期利息收入、投资收益、其他收入（不含公允价值变动收益）扣除相关费用和信用减值损失后的余额，本期利润为本期已实现收益加上本期公允价值变动收益。

（2）所述基金业绩指标不包括持有人认购或交易基金的各项费用，计入费用后实际收益水平要低于所列数字。

3.2 基金净值表现

3.2.1 基金份额净值增长率及其与同期业绩比较基准收益率的比较

鑫元浩鑫增强债券 A

阶段	净值增长率①	净值增长率 标准差②	业绩比较基 准收益率③	业绩比较基 准收益率标 准差④	①—③	②—④
过去三个月	1.70%	0.20%	0.84%	0.16%	0.86%	0.04%
过去六个月	2.38%	0.17%	1.28%	0.14%	1.10%	0.03%
过去一年	5.25%	0.18%	4.37%	0.13%	0.88%	0.05%
自基金合同 生效起至今	8.32%	0.14%	13.91%	0.14%	-5.59%	0.00%

鑫元浩鑫增强债券 C

阶段	净值增长率①	净值增长率	业绩比较基	业绩比较基	①—③	②—④
----	--------	-------	-------	-------	-----	-----

		标准差②	准收益率③	准收益率标准差④		
过去三个月	1.63%	0.20%	0.84%	0.16%	0.79%	0.04%
过去六个月	2.21%	0.17%	1.28%	0.14%	0.93%	0.03%
过去一年	4.84%	0.18%	4.37%	0.13%	0.47%	0.05%
自基金合同生效起至今	7.32%	0.14%	13.91%	0.14%	-6.59%	0.00%

3.2.2 自基金合同生效以来基金累计净值增长率变动及其与同期业绩比较基准收益率变动的比较

鑫元浩鑫增强债券A累计净值增长率与同期业绩比较基准收益率的历史走势对比图

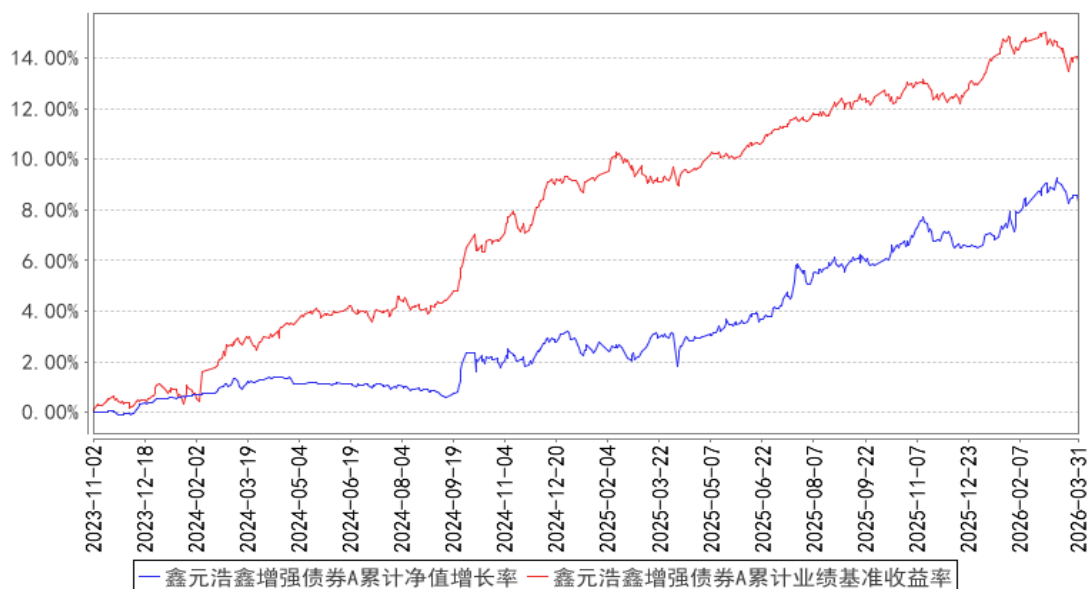

鑫元浩鑫增强债券C累计净值增长率与同期业绩比较基准收益率的历史走势对比图

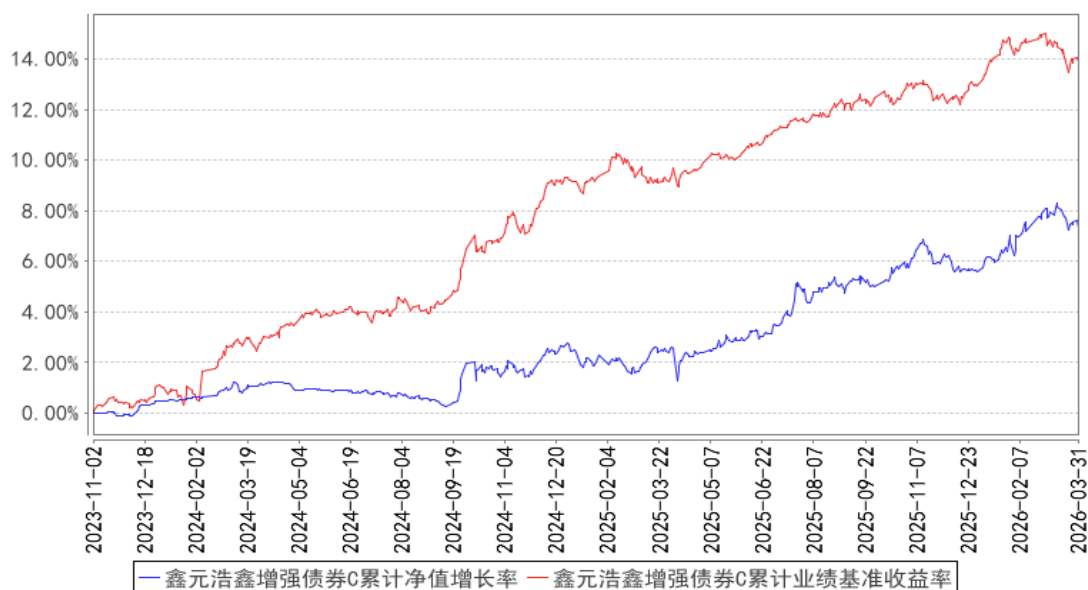

注：本基金的合同生效日为 2023 年 11 月 2 日。根据基金合同约定，本基金建仓期为 6 个月，建仓期结束时本基金各项资产配置比例符合合同约定。

§4 管理人报告

4.1 基金经理（或基金经理小组）简介

姓名	职务	任本基金的基金经理期限		证券从业年限	说明
		任职日期	离任日期		
刘宇涛	本基金的基金经理	2023 年 11 月 2 日	-	10 年	学历：工学博士研究生。历任申万菱信基金管理有限公司助理金融工程师、太平基金管理有限公司量化分析师、华宸未来基金管理有限公司投资经理。2021 年 6 月加入鑫元基金，历任权益投资经理，现任基金经理。
黄轩	本基金的基金经理	2024 年 6 月 28 日	-	9 年	学历：管理学硕士研究生。历任上海大宗农产品市场经营管理有限公司市场管理部经理、海通证券股份有限公司助理分析师、中国农业银行股份有限公司交易员、交银施罗德基金管理有限公司投资经理、信银理财有限责任公司投资经理。2021 年 7 月加入鑫元基金，现任基金经理。

注：1. 基金的首任基金经理，任职日期为基金合同生效日，离职日期为根据公司决议确定的解聘日期；

2. 非首任基金经理，任职日期和离任日期分别指根据公司决议确定的聘任日期和解聘日期；

3. 证券从业的含义遵从中国证监会及行业协会相关规定。

4.1.1 期末兼任私募资产管理计划投资经理的基金经理同时管理的产品情况

注：本报告期末本基金的基金经理无兼任私募资产管理计划投资经理的情况。

4.2 管理人对报告期内本基金运作合规守信情况的说明

在本报告期内，基金管理人勤勉尽责地为基金份额持有人谋求利益，不存在损害基金份额持有人利益的行为。本基金管理人遵守了《证券投资基金法》及其他有关法律法规、本基金基金合同的规定，基金投资比例符合法律法规和基金合同的要求。

4.3 公平交易专项说明

4.3.1 公平交易制度的执行情况

报告期内，本公司继续严格执行《证券投资基金管理公司公平交易制度指导意见》等法律法规和公司内部关于公平交易管理的各项制度规范，进一步完善境内上市股票、债券的一级市场申购和二级市场交易活动。本公司通过系统控制和人工控制等各种方式，确保本公司管理的不同投资组合在授权、研究分析、投资决策、交易执行、业绩评估等投资管理活动的相关环节均得到公平对待。

报告期内，公司整体公平交易制度执行情况良好，通过对不同投资组合之间同向交易和反向交易的交易价格和交易时机进行监控分析，未发现违反公平交易要求的情况。

4.3.2 异常交易行为的专项说明

公司已制订并不断完善内部异常交易监控管理相关制度，通过系统和人工相结合的方式对基金投资交易行为的日常监督检查，执行异常交易行为的监控、分析与记录工作机制。报告期内未发现本基金存在可能导致不公平交易和利益输送的异常交易行为，未出现涉及本基金的交易所公开竞价同日反向交易成交较少的单边交易量超过该证券当日成交量 5%的情况。

4.4 报告期内基金的投资策略和运作分析

本基金权益部分主要采用高股息投资策略，精选 A 股和 H 股的高分红股票。权益仓位一般不超过 15%。选股策略方面，我们还是坚持“低估低波进，高估高波出”的交易体系，以股息率作为判断相对低估或高估的选股核心指标，再结合股价波动和交易量缩放指标做出交易决策。根据分析师一致预期未来净利润和历史股利支付率计算预期股息率，筛选出预期股息率较高的标的。剔除历史股利波动较大的个股，剔除 ROE 下滑的个股。结合股价波动和交易量缩放指标对持仓标的做适当的左右侧调整。持仓标的所属行业尽量分散，个股尽量等权重配置。

债券部分一季度整体维持短久期信用债为主，获得了较好的收益回报。同时，鑫元浩鑫适度参与了国债期货交易，整体表现尚可。

4.5 报告期内基金的业绩表现

截至本报告期末鑫元浩鑫增强债券 A 基金份额净值为 1.0832 元，本报告期基金份额净值增长率为 1.70%，同期业绩比较基准收益率为 0.84%。截至本报告期末鑫元浩鑫增强债券 C 基金份额净值为 1.0732 元，本报告期基金份额净值增长率为 1.63%，同期业绩比较基准收益率为 0.84%。

4.6 报告期内基金持有人数或基金资产净值预警说明

本报告期内不存在需要对基金持有人数或基金资产净值进行说明的情况。

§5 投资组合报告

5.1 报告期末基金资产组合情况

序号	项目	金额（元）	占基金总资产的比例（%）
1	权益投资	156,228,673.58	13.15
	其中：股票	156,228,673.58	13.15
2	基金投资	-	-
3	固定收益投资	876,875,493.69	73.79
	其中：债券	876,875,493.69	73.79
	资产支持证券	-	-
4	贵金属投资	-	-
5	金融衍生品投资	-	-
6	买入返售金融资产	30,001,290.41	2.52
	其中：买断式回购的买入返售金融资产	-	-
7	银行存款和结算备付金合计	59,975,572.07	5.05
8	其他资产	65,282,753.25	5.49
9	合计	1,188,363,783.00	100.00

注：本基金本报告期末通过港股通交易机制投资的港股公允价值为 74,993,744.98 元，占基金资产净值比例为 7.06%。

5.2 报告期末按行业分类的股票投资组合

5.2.1 报告期末按行业分类的境内股票投资组合

代码	行业类别	公允价值（元）	占基金资产净值比例（%）
A	农、林、牧、渔业	-	-
B	采矿业	21,800,382.00	2.05

C	制造业	35,832,876.60	3.37
D	电力、热力、燃气及水生产和供应业	-	-
E	建筑业	3,124,236.00	0.29
F	批发和零售业	-	-
G	交通运输、仓储和邮政业	8,875,843.00	0.84
H	住宿和餐饮业	-	-
I	信息传输、软件和信息技术服务业	2,804,321.00	0.26
J	金融业	2,870,050.00	0.27
K	房地产业	-	-
L	租赁和商务服务业	2,734,625.00	0.26
M	科学研究和技术服务业	-	-
N	水利、环境和公共设施管理业	-	-
O	居民服务、修理和其他服务业	-	-
P	教育	-	-
Q	卫生和社会工作	-	-
R	文化、体育和娱乐业	3,192,595.00	0.30
S	综合	-	-
	合计	81,234,928.60	7.65

5.2.2 报告期末按行业分类的港股通投资股票投资组合

行业类别	公允价值（人民币）	占基金资产净值比例（%）
原材料	4,335,990.86	0.41
非周期性消费品	2,069,239.24	0.19
周期性消费品	5,195,101.21	0.49
能源	16,739,748.39	1.58
金融	8,966,012.89	0.84
医疗	4,852,693.21	0.46
工业	15,027,857.56	1.41
信息科技	-	-
电信服务	5,252,682.80	0.49
公用事业	10,195,776.83	0.96
房地产	2,358,641.99	0.22
合计	74,993,744.98	7.06

注：以上分类采用全球行业分类标准（GICS）。

5.3 期末按公允价值占基金资产净值比例大小排序的股票投资明细

5.3.1 报告期末按公允价值占基金资产净值比例大小排序的前十名股票投资明细

序号	股票代码	股票名称	数量（股）	公允价值（元）	占基金资产净值比例（%）
1	601919	中远海控	397,500	5,966,475.00	0.56

1	01919	中远海控	413,500	5,439,987.39	0.51
2	600188	兖矿能源	297,780	5,762,043.00	0.54
2	01171	兖矿能源	431,800	5,554,926.29	0.52
3	601088	中国神华	98,000	4,581,500.00	0.43
3	01088	中国神华	79,500	3,237,371.49	0.30
4	00941	中国移动	40,500	2,830,362.45	0.27
4	600941	中国移动	29,900	2,804,321.00	0.26
5	601598	中国外运	472,300	2,909,368.00	0.27
5	00598	中国外运	574,000	2,397,226.91	0.23
6	600028	中国石化	434,600	2,555,448.00	0.24
6	00386	中国石油化工股份	598,000	2,370,738.41	0.22
7	601225	陕西煤业	181,900	4,654,821.00	0.44
8	600985	淮北矿业	313,400	4,246,570.00	0.40
9	000651	格力电器	100,500	3,800,910.00	0.36
10	002032	苏泊尔	85,600	3,753,560.00	0.35

5.4 报告期末按债券品种分类的债券投资组合

序号	债券品种	公允价值（元）	占基金资产净值比例（%）
1	国家债券	20,208,263.02	1.90
2	央行票据	-	-
3	金融债券	346,648,946.54	32.63
	其中：政策性金融债	141,795,505.44	13.35
4	企业债券	94,072,352.17	8.85
5	企业短期融资券	60,624,999.45	5.71
6	中期票据	355,320,932.51	33.45
7	可转债（可交换债）	-	-
8	同业存单	-	-
9	其他	-	-
10	合计	876,875,493.69	82.54

5.5 报告期末按公允价值占基金资产净值比例大小排序的前五名债券投资明细

序号	债券代码	债券名称	数量（张）	公允价值（元）	占基金资产净值比例（%）
1	250202	25 国开 02	1,000,000	101,352,630.14	9.54
2	2128025	21 建设银行二级 01	500,000	51,449,712.33	4.84
3	2128028	21 邮储银行二级 01	500,000	51,413,139.73	4.84
4	102381220	23 深圳高速 MTN001	500,000	51,333,142.47	4.83
5	2128051	21 工商银行二级 02	500,000	51,178,065.75	4.82

5.6 报告期末按公允价值占基金资产净值比例大小排序的前十名资产支持证券投资 明细

注：本基金本报告期末未持有资产支持证券。

5.7 报告期末按公允价值占基金资产净值比例大小排序的前五名贵金属投资明细

注：本基金本报告期末未持有贵金属。

5.8 报告期末按公允价值占基金资产净值比例大小排序的前五名权证投资明细

注：本基金本报告期末未持有权证。

5.9 报告期末本基金投资的国债期货交易情况说明

5.9.1 本期国债期货投资政策

一季度浩鑫参与了国债期货业务。

5.9.2 报告期末本基金投资的国债期货持仓和损益明细

代码	名称	持仓量 (买/卖)	合约市值(元)	公允价值变动(元)	风险指标说明
TL2606	TL2606	-30	-33,474,000.00	-220,000.00	-
公允价值变动总额合计(元)					-220,000.00
国债期货投资本期收益(元)					21,202.87
国债期货投资本期公允价值变动(元)					-220,000.00

5.9.3 本期国债期货投资评价

一季度鑫元浩鑫适度参与了国债期货交易，起到了套期保值的作用。

5.10 投资组合报告附注

5.10.1 本基金投资的前十名证券的发行主体本期是否出现被监管部门立案调查，或在报告编制日前一年内受到公开谴责、处罚的情形

本报告期内基金投资的前十名证券中的发行主体包括中国工商银行股份有限公司。中国人民银行于 2025 年 12 月 10 日对中国工商银行股份有限公司作出了处罚决定。但本基金投资相关证券的投资决策程序符合相关法律、法规的规定。

本报告期内基金投资的前十名证券中的发行主体包括中国工商银行股份有限公司。国家外汇管理局北京市分局于 2025 年 12 月 18 日对中国工商银行股份有限公司作出了处罚决定。但本基金投资相关证券的投资决策程序符合相关法律、法规的规定。

本报告期内基金投资的前十名证券中的发行主体包括国家开发银行。国家外汇管理局北京市分局于 2025 年 07 月 25 日对国家开发银行作出了处罚决定。但本基金投资相关证券的投资决策程序符合相关法律、法规的规定。

本报告期内基金投资的前十名证券中的发行主体包括国家开发银行。中国人民银行于 2025 年 09 月 22 日对国家开发银行作出了处罚决定。但本基金投资相关证券的投资决策程序符合相关法律、法规的规定。

本报告期内基金投资的前十名证券中的发行主体包括中国邮政储蓄银行股份有限公司。国家金融监督管理总局于 2025 年 09 月 30 日对中国邮政储蓄银行股份有限公司作出了处罚决定。但本基金投资相关证券的投资决策程序符合相关法律、法规的规定。

本报告期内基金投资的前十名证券中的发行主体包括中国银行股份有限公司。国家金融监督管理总局于 2025 年 10 月 31 日对中国银行股份有限公司作出了处罚决定。但本基金投资相关证券的投资决策程序符合相关法律、法规的规定。

本报告期内基金投资的前十名证券中的发行主体包括中国建设银行股份有限公司。国家金融监督管理总局于 2025 年 09 月 12 日对中国建设银行股份有限公司作出了处罚决定。但本基金投资相关证券的投资决策程序符合相关法律、法规的规定。

本报告期内基金投资的前十名证券中的发行主体包括中国建设银行股份有限公司。中国人民银行于 2026 年 02 月 12 日对中国建设银行股份有限公司作出了处罚决定。但本基金投资相关证券的投资决策程序符合相关法律、法规的规定。

本报告期内基金投资的前十名证券的其余发行主体没有被监管部门立案调查或在报告编制日前一年受到公开谴责、处罚的情况。

5.10.2 基金投资的前十名股票是否超出基金合同规定的备选股票库

本报告期内基金投资的前十名股票不存在超出基金合同规定的备选股票库的情况。

5.10.3 其他资产构成

序号	名称	金额（元）
1	存出保证金	1,214,717.19
2	应收证券清算款	52,315,798.43
3	应收股利	-
4	应收利息	-
5	应收申购款	11,752,237.63
6	其他应收款	-
7	其他	-
8	合计	65,282,753.25

5.10.4 报告期末持有的处于转股期的可转换债券明细

注：本基金本报告期末未持有处于转股期的可转换债券。

5.10.5 报告期末前十名股票中存在流通受限情况的说明

注：本基金本报告期末前十名股票中不存在流通受限情况。

§6 开放式基金份额变动

单位：份

项目	鑫元浩鑫增强债券 A	鑫元浩鑫增强债券 C
报告期期初基金份额总额	315,729,238.38	96,032,072.97
报告期期间基金总申购份额	333,340,303.84	411,251,487.49
减：报告期期间基金总赎回份额	125,086,276.11	46,250,943.38
报告期期间基金拆分变动份额（份额减少以“-”填列）	-	-
报告期期末基金份额总额	523,983,266.11	461,032,617.08

注：申购含红利再投、转换入份额，赎回含转换出份额。

§7 基金管理人运用固有资金投资本基金情况

7.1 基金管理人持有本基金份额变动情况

单位：份

报告期期初管理人持有的本基金份额	23,871,532.58
报告期期间买入/申购总份额	-
报告期期间卖出/赎回总份额	-
报告期期末管理人持有的本基金份额	23,871,532.58
报告期期末持有的本基金份额占基金总份额比例（%）	2.4235

7.2 基金管理人运用固有资金投资本基金交易明细

注：本报告期内，本基金管理人未运用固有资金投资本基金。截止本报告期末，本基金管理人持有本基金 23,871,532.58 份。

§8 影响投资者决策的其他重要信息

8.1 报告期内单一投资者持有基金份额比例达到或超过 20%的情况

投资者类别	报告期内持有基金份额变化情况	报告期末持有基金情况

	序号	持有基金份额比例达到或者超过 20%的时间区间	期初份额	申购份额	赎回份额	持有份额	份额占比 (%)
机构	1	20260310-20260316	-	137,147,108.36	-	137,147,108.36	13.9233
	2	20260327-20260329	28,395,646.00	139,873,181.65	-	168,268,827.65	17.0829
个人	-	-	-	-	-	-	-
产品特有风险							
本基金已有单一投资者所持基金份额达到或超过本基金总份额的 20%，中小投资者在投资本基金时可能面临因单一投资者持有基金份额集中导致的巨额赎回风险、净值大幅波动风险，以及因单一投资者大量赎回可能造成基金规模持续低于必需水平而面临转换运作方式、与其他基金合并或终止基金合同的风险，详见本基金基金合同或招募说明书相关内容。							

注：申购和赎回包含基金转换、分红再投资、非交易过户等导致投资者持有份额增加或减少的情形。

8.2 影响投资者决策的其他重要信息

本报告中部分比例指标以 0.00%、0.0000%、100.00%或 100.0000%列示，均系四舍五入保留小数位数所致，不代表实际值为零或精确为 100%。

§9 备查文件目录

9.1 备查文件目录

- 1、中国证监会批准鑫元浩鑫增强债券型证券投资基金设立的文件；
- 2、《鑫元浩鑫增强债券型证券投资基金基金合同》；
- 3、《鑫元浩鑫增强债券型证券投资基金托管协议》；
- 4、基金管理人业务资格批复、营业执照；
- 5、基金托管人业务资格批复、营业执照。

9.2 存放地点

基金管理人或基金托管人处。

9.3 查阅方式

投资者可在营业时间免费查阅，也可按工本费购买复印件。

鑫元基金管理有限公司

2026 年 4 月 22 日