

# 长城兴怡债券型证券投资基金 2026 年第 1 季度报告

2026 年 3 月 31 日

基金管理人：长城基金管理有限公司

基金托管人：兴业银行股份有限公司

报告送出日期：2026 年 4 月 22 日

## §1 重要提示

本基金管理人的董事会及董事保证本报告所载资料不存在虚假记载、误导性陈述或重大遗漏，并对其内容的真实性、准确性和完整性承担个别及连带责任。

本基金托管人兴业银行股份有限公司根据本基金合同规定，于 2026 年 04 月 21 日复核了本报告中的财务指标、净值表现和投资组合报告等内容，保证复核内容不存在虚假记载、误导性陈述或者重大遗漏。

本基金管理人承诺以诚实信用、勤勉尽责的原则管理和运用基金资产，但不保证基金一定盈利。

基金的过往业绩并不代表其未来表现。投资有风险，投资者在作出投资决策前应仔细阅读本基金的招募说明书。

本报告中财务资料未经审计。

本报告期自 2026 年 02 月 03 日（基金合同生效日）起至 2026 年 03 月 31 日止。

## §2 基金产品概况

基金简称	长城兴怡债券
基金主代码	025279
基金运作方式	契约型开放式
基金合同生效日	2026 年 2 月 3 日
报告期末基金份额总额	583,797,484.13 份
投资目标	本基金在保持流动性和控制风险的前提下，通过积极主动的组合管理，力争实现基金资产的长期稳定增值。
投资策略	<p>1、大类资产配置策略</p> <p>本基金在分析和判断国内外宏观经济形势的基础上，通过“自上而下”的定性分析和定量分析相结合，形成对大类资产的预测和判断，在基金合同约定的范围内确定不同资产的配置比例，并随着各类证券风险收益特征的相对变化，动态调整大类资产的投资比例，以规避市场风险，提高基金收益率。</p> <p>2、债券投资策略</p> <p>本基金通过对国内外宏观经济态势、利率走势、收益率曲线变化趋势和信用风险变化等因素进行综合分析，构建和调整固定收益证券投资组合，力求获得稳健的投资收益。</p> <p>3、股票投资策略</p> <p>本基金通过传统的定性分析手段，关注上市公司的竞争优势，筛选业绩可持续发展的公司。定量分析中，</p>

	<p>本基金将结合 PE、PB、PS、PEG 等相对估值指标以及自由现金流贴现等绝对估值方法来考察企业的估值水平，以判断当前股价高估或低估。本基金在关注估值指标的同时，还会关注营业收入增长率、盈利增长率、现金流量增长率、及净资产收益率等指标，来评估企业的成长性及未来价值。</p> <p>同时，本基金股票组合配置适度分散，并考察企业的流动性和换手率指标，降低股票资产的流动性风险。</p> <p>4、基金投资策略</p> <p>对于权益类基金，本基金基于权益类基金投资目标的不同，将标的基金分为主动和被动两大类。</p> <p>其中，对于主动管理类基金，本基金通过自下而上的方式优选基金，研究过程中综合运用定量分析和定性分析的方式，通过层层筛选，聚焦基金管理人旗下中长期业绩持续稳定、风格清晰，且具备竞争优势的证券投资基金，精选基金构建投资组合。</p> <p>对于被动管理类基金，本基金将通过对国内外宏观经济、经济结构转型的方向、国家经济政策、产业政策导向的深入研究，优选中长期景气向上的指数基金进行配置，以增厚组合收益。此外，本基金也将基于对市场未来运行趋势和风格的预判，积极参与包括行业主题、风格或策略指数等在内的各类指数基金的投资，把握市场阶段性投资机会，以获取更高的超额收益。</p>	
业绩比较基准	中债综合全价(总值)指数收益率×88%+沪深 300 指数收益率×10%+中证港股通综合指数(人民币)收益率×2%	
风险收益特征	本基金为债券型基金，预期收益和预期风险高于货币市场基金，但低于混合型基金、股票型基金。本基金可投资港股通标的股票，需承担因港股市场投资环境、投资标的、市场制度以及交易规则等差异带来的特有风险。	
基金管理人	长城基金管理有限公司	
基金托管人	兴业银行股份有限公司	
下属分级基金的基金简称	长城兴怡债券 A	长城兴怡债券 C
下属分级基金的交易代码	025279	025280
报告期末下属分级基金的份额总额	34,174,208.59 份	549,623,275.54 份

### §3 主要财务指标和基金净值表现

#### 3.1 主要财务指标

单位：人民币元

主要财务指标	报告期(2026年2月3日-2026年3月31日)	
	长城兴怡债券 A	长城兴怡债券 C

1. 本期已实现收益	-19,168.37	-574,407.24
2. 本期利润	-14,364.37	-522,786.93
3. 加权平均基金份额本期利润	-0.0004	-0.0008
4. 期末基金资产净值	34,160,600.82	549,149,358.98
5. 期末基金份额净值	0.9996	0.9991

注：①本期已实现收益指基金本期利息收入、投资收益、其他收入（不含公允价值变动收益）扣除相关费用和信用减值损失后的余额。本期利润为本期已实现收益加上本期公允价值变动收益。

②上述基金业绩指标不包括持有人交易基金的各项费用，计入费用后实际收益水平要低于所列数字。

③本基金合同于 2026 年 2 月 3 日生效，截止本报告期末，基金合同生效未满一个季度。

### 3.2 基金净值表现

#### 3.2.1 基金份额净值增长率及其与同期业绩比较基准收益率的比较

长城兴怡债券 A

阶段	净值增长率①	净值增长率 标准差②	业绩比较基 准收益率③	业绩比较基 准收益率标 准差④	①—③	②—④
过去三个月	-	-	-	-	-	-
过去六个月	-	-	-	-	-	-
过去一年	-	-	-	-	-	-
过去三年	-	-	-	-	-	-
过去五年	-	-	-	-	-	-
自基金合同 生效起至今	-0.04%	0.03%	-0.48%	0.13%	0.44%	-0.10%

长城兴怡债券 C

阶段	净值增长率①	净值增长率 标准差②	业绩比较基 准收益率③	业绩比较基 准收益率标 准差④	①—③	②—④
过去三个月	-	-	-	-	-	-
过去六个月	-	-	-	-	-	-
过去一年	-	-	-	-	-	-

过去三年	-	-	-	-	-	-
过去五年	-	-	-	-	-	-
自基金合同生效起至今	-0.09%	0.03%	-0.48%	0.13%	0.39%	-0.10%

### 3.2.2 自基金合同生效以来基金累计净值增长率变动及其与同期业绩比较基准收益率变动的比较

长城兴怡债券A累计净值增长率与同期业绩比较基准收益率的历史走势对比图

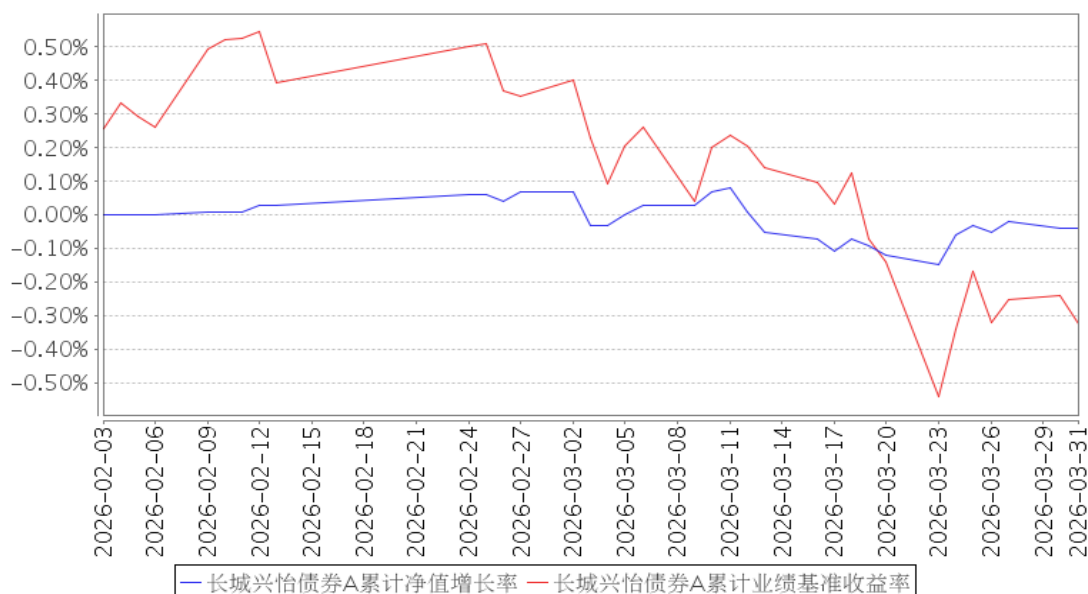

长城兴怡债券C累计净值增长率与同期业绩比较基准收益率的历史走势对比图

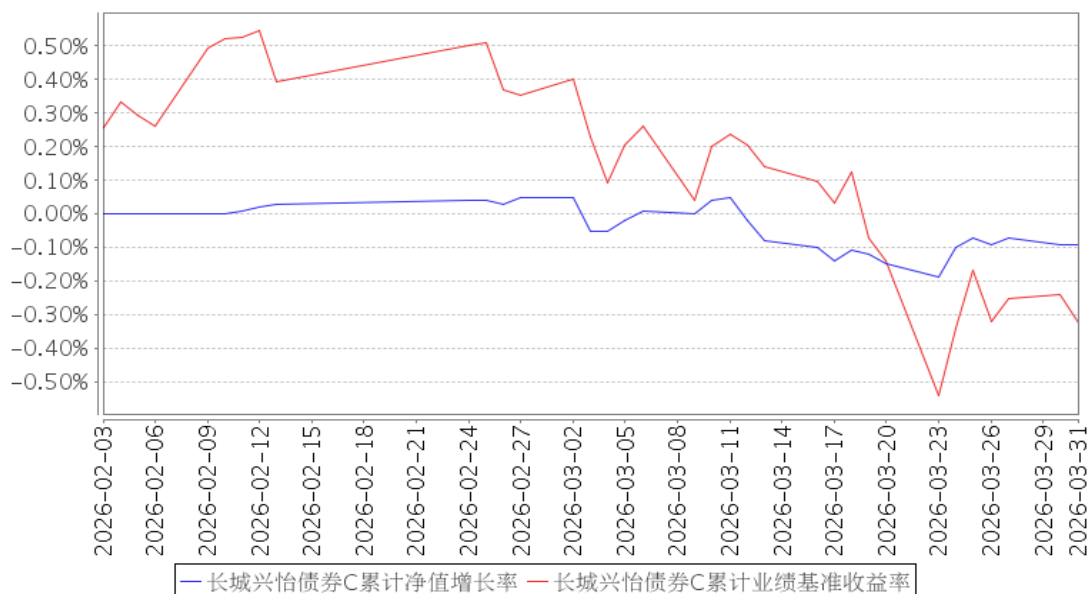

注：①本基金投资于债券资产的比例不低于基金资产的 80%，投资于股票、股票型基金、混合型基金等权益类资产及可转换债券、可交换债券的比例合计为基金资产的 5%-20%，其中投资于境内股

票资产的比例不低于基金资产的 5%，港股通标的股票的投资比例为股票资产的 0%-50%。本基金投资于证券投资基金的比例不超过基金资产净值的 10%。本基金每个交易日日终在扣除国债期货合约需缴纳的交易保证金后，应当保持不低于基金资产净值 5%的现金或到期日在一年以内的政府债券，其中，现金不包括结算备付金、存出保证金、应收申购款等。

②本基金的建仓期为自基金合同生效之日起六个月内，截止本报告期末，本基金尚处于建仓期内。

③本基金合同于 2026 年 2 月 3 日生效，截止本报告期末，基金合同生效未满一年。

## §4 管理人报告

### 4.1 基金经理（或基金经理小组）简介

姓名	职务	任本基金的基金经理期限		证券从业年限	说明
		任职日期	离任日期		
魏建	债券投资部副总经理、本基金的基金经理	2026 年 2 月 3 日	-	18 年	男，中国籍，硕士。2008 年 7 月-2020 年 2 月曾就职于博时基金管理有限公司。2020 年 3 月加入长城基金管理有限公司，现任债券投资部副总经理，历任固定收益部研究员，自 2021 年 6 月至 2021 年 11 月任“长城转型成长灵活配置混合型证券投资基金”基金经理，自 2020 年 7 月至 2022 年 7 月任“长城久荣纯债定期开放债券型发起式证券投资基金”基金经理，自 2020 年 7 月至 2023 年 1 月任“长城久稳债券型证券投资基金”基金经理，自 2021 年 12 月至 2024 年 5 月任“长城信利一年定期开放债券型发起式证券投资基金”基金经理。自 2020 年 7 月至今任“长城稳健增利债券型证券投资基金”、“长城积极增利债券型证券投资基金”，自 2021 年 6 月至今任“长城悦享回报债券型证券投资基金”基金经理，自 2021 年 11 月至今任“长城恒利纯债债券型证券投资基金”基金经理，自 2021 年 11 月至今任“长城悦享增利债券型证券投资基金”基金经理，自 2022 年 6 月至今任“长城瑞利纯债债券型证券投资基金”基金经理，自 2022 年 11 月至今任“长城聚利纯债债券型证券投资基金”基金经理，自 2022 年 12 月至今任“长城永利债券型证券投资基金”基金经理，自 2025 年

					11 月至今任“长城元利债券型证券投资基金”基金经理，自 2026 年 2 月至今任“长城兴怡债券型证券投资基金”基金经理，自 2026 年 3 月至今任“长城久稳债券型证券投资基金”基金经理。
--	--	--	--	--	---

注：①上述任职日期、离任日期根据公司做出决定的任免日期填写。

②证券从业年限的计算方式遵从从业人员的相关规定。

#### 4.1.1 期末兼任私募资产管理计划投资经理的基金经理同时管理的产品情况

注：无。

#### 4.2 管理人对报告期内本基金运作合规守信情况的说明

本报告期内，本基金管理人严格遵守了《证券投资基金法》、基金合同和其他有关法律法规的规定，以诚实信用、勤勉尽责的原则管理和运用基金资产，在控制和防范风险的前提下，为基金份额持有人谋求最大的利益，未出现投资违反法律法规、基金合同约定和相关规定的情况，无因公司未勤勉尽责或操作不当而导致基金财产损失的情况，不存在损害基金份额持有人利益的行为。

#### 4.3 公平交易专项说明

##### 4.3.1 公平交易制度的执行情况

报告期内，本基金管理人严格执行了相关法律法规和公司制度的规定，不同投资者的利益得到了公平对待。

本基金管理人严格控制不同投资组合之间的同日反向交易，对同向交易的价差进行事后分析，并对基金经理兼任投资经理的组合执行更长周期的交易价差分析，定期出具公平交易稽核报告。本报告期报告认为，本基金管理人旗下投资组合的同向交易价差均在合理范围内，结果符合相关政策法规和公司制度的规定。

##### 4.3.2 异常交易行为的专项说明

报告期内未发现本基金存在异常交易行为，没有出现基金参与的交易所公开竞价同日反向交易成交较少的单边交易量超过该证券当日成交量的 5% 的现象。

#### 4.4 报告期内基金的投资策略和运作分析

1-2 月，美国通胀温和降温，但下届美联储主席被视为鹰派，美债收益率先上后下；由于投资者对 AI 资本开支的担忧加剧，美股整体走弱。3 月以来，地缘冲突持续发酵，霍尔木兹海峡运输受阻，原油价格大幅上行，叠加 2 月美国就业数据走弱，滞涨预期升温，美股下跌加速，美

元指数明显走强，美债收益率上行。国内经济开局表现较好，3 月制造业 PMI 重回扩张区间，年后权益市场冲高震荡，之后在地缘黑天鹅影响下有所回调。债券市场方面，受股债跷跷板效应影响，年初中长期利率债急跌后缓慢修复，地缘冲突爆发后通胀预期明显抬升，中长期利率债震荡回调，但资金面整体维持宽松，利率曲线陡峭化明显；信用债市场风景独好，持续演绎资产荒逻辑，信用利差与信用债收益率均下行至历史低位。

报告期内，纯债方面，坚持票息+杠杠策略积累收益；权益方面，考虑到产品成立初期安全垫相对薄弱，在权益资产的配置和交易上相对谨慎。

#### 4.5 报告期内基金的业绩表现

本报告期长城兴怡债券 A 基金份额净值增长率为-0.04%，同期业绩比较基准收益率为-0.48%；长城兴怡债券 C 基金份额净值增长率为-0.09%，同期业绩比较基准收益率为-0.48%。

#### 4.6 报告期内基金持有人数或基金资产净值预警说明

本报告期内，本基金无需要说明的情况。

## §5 投资组合报告

### 5.1 报告期末基金资产组合情况

序号	项目	金额（元）	占基金总资产的比例（%）
1	权益投资	-	-
	其中：股票	-	-
2	基金投资	-	-
3	固定收益投资	608,945,441.88	96.20
	其中：债券	608,945,441.88	96.20
	资产支持证券	-	-
4	贵金属投资	-	-
5	金融衍生品投资	-	-
6	买入返售金融资产	-	-
	其中：买断式回购的买入返售金融资产	-	-
7	银行存款和结算备付金合计	23,529,014.15	3.72
8	其他资产	539,204.05	0.09
9	合计	633,013,660.08	100.00

### 5.2 报告期末按行业分类的股票投资组合

#### 5.2.1 报告期末按行业分类的境内股票投资组合

注：无。

**5.2.2 报告期末按行业分类的港股通投资股票投资组合**

注：无。

**5.3 期末按公允价值占基金资产净值比例大小排序的股票投资明细****5.3.1 报告期末按公允价值占基金资产净值比例大小排序的前十名股票投资明细**

注：无。

**5.4 报告期末按债券品种分类的债券投资组合**

序号	债券品种	公允价值（元）	占基金资产净值比例（%）
1	国家债券	31,683,432.66	5.43
2	央行票据	-	-
3	金融债券	-	-
	其中：政策性金融债	-	-
4	企业债券	554,769,472.34	95.11
5	企业短期融资券	-	-
6	中期票据	-	-
7	可转债（可交换债）	22,492,536.88	3.86
8	同业存单	-	-
9	其他	-	-
10	合计	608,945,441.88	104.39

**5.5 报告期末按公允价值占基金资产净值比例大小排序的前五名债券投资明细**

序号	债券代码	债券名称	数量（张）	公允价值（元）	占基金资产净值比例（%）
1	185325	22 新际 02	500,000	50,968,747.95	8.74
2	138829	23 陕资 01	500,000	50,376,479.45	8.64
3	240474	24 恒信 G1	500,000	50,341,575.34	8.63
4	244610	26 银河 G1	500,000	50,242,506.85	8.61
5	524614	26CMGK01	500,000	50,201,868.50	8.61

**5.6 报告期末按公允价值占基金资产净值比例大小排序的前十名资产支持证券投资  
明细**

注：无。

**5.7 报告期末按公允价值占基金资产净值比例大小排序的前五名贵金属投资明细**

注：无。

**5.8 报告期末按公允价值占基金资产净值比例大小排序的前五名权证投资明细**

注：无。

**5.9 报告期末本基金投资的国债期货交易情况说明**

### 5.9.1 本期国债期货投资政策

本基金投资于国债期货，将根据风险管理原则，以套期保值为目的，以合理管理债券组合的久期、流动性和风险水平。

### 5.9.2 报告期末本基金投资的国债期货持仓和损益明细

注：无。

### 5.9.3 本期国债期货投资评价

本报告期内，本基金国债期货投资情况符合既定的投资政策和投资目的。

## 5.10 投资组合报告附注

### 5.10.1 本基金投资的前十名证券的发行主体本期是否出现被监管部门立案调查，或在报告编制日前一年内受到公开谴责、处罚的情形

本报告期内本基金投资的前十名证券的发行主体未被监管部门立案调查，或在报告编制日前一年内受到过公开谴责、处罚。

### 5.10.2 基金投资的前十名股票是否超出基金合同规定的备选股票库

本基金投资的前十名股票中，未有投资于超出基金合同规定备选股票库之外的股票。

### 5.10.3 其他资产构成

序号	名称	金额（元）
1	存出保证金	90,801.03
2	应收证券清算款	398,052.03
3	应收股利	-
4	应收利息	-
5	应收申购款	50,350.99
6	其他应收款	-
7	其他	-
8	合计	539,204.05

### 5.10.4 报告期末持有的处于转股期的可转换债券明细

序号	债券代码	债券名称	公允价值（元）	占基金资产净值比例（%）
1	127085	韵达转债	6,994,749.82	1.20
2	113647	禾丰转债	3,544,181.29	0.61
3	127068	顺博转债	3,489,232.89	0.60
4	113059	福莱转债	3,482,651.69	0.60
5	111009	盛泰转债	2,882,063.47	0.49
6	123179	立高转债	2,099,657.72	0.36

### 5.10.5 报告期末前十名股票中存在流通受限情况的说明

注：无。

### 5.10.6 投资组合报告附注的其他文字描述部分

由于四舍五入的原因，分项之和与合计项之间可能存在尾差。

## §6 开放式基金份额变动

单位：份

项目	长城兴怡债券 A	长城兴怡债券 C
基金合同生效日(2026年2月3日)基金份额总额	35,784,823.20	687,457,607.14
基金合同生效日起至报告期期末基金总申购份额	129,070.55	229,816.73
减：基金合同生效日起至报告期期末基金总赎回份额	1,739,685.16	138,064,148.33
基金合同生效日起至报告期期末基金拆分变动份额（份额减少以“-”填列）	-	-
报告期期末基金份额总额	34,174,208.59	549,623,275.54

## §7 基金管理人运用固有资金投资本基金情况

### 7.1 基金管理人持有本基金份额变动情况

注：无。

### 7.2 基金管理人运用固有资金投资本基金交易明细

注：无。

## §8 影响投资者决策的其他重要信息

### 8.1 报告期内单一投资者持有基金份额比例达到或超过 20%的情况

注：本报告期内无单一投资者持有基金份额比例达到或超过 20%的情况。

### 8.2 影响投资者决策的其他重要信息

无。

## §9 备查文件目录

### 9.1 备查文件目录

- (一) 中国证监会准予长城兴怡债券型证券投资基金注册的文件
- (二) 《长城兴怡债券型证券投资基金基金合同》
- (三) 《长城兴怡债券型证券投资基金托管协议》
- (四) 《长城兴怡债券型证券投资基金招募说明书》
- (五) 法律意见书
- (六) 基金管理人业务资格批件、营业执照
- (七) 基金托管人业务资格批件、营业执照
- (八) 中国证监会规定的其他文件

## 9.2 存放地点

基金管理人及基金托管人住所

## 9.3 查阅方式

投资者可在办公时间亲临上述存放地点免费查阅，如有疑问，可向本基金管理人长城基金管理有限公司咨询。

咨询电话：0755-29279188

客户服务电话：400-8868-666

网站：[www.ccfund.com.cn](http://www.ccfund.com.cn)

长城基金管理有限公司

2026 年 4 月 22 日