

中邮北证 50 成份指数增强型发起式证券
投资基金
2026 年第 1 季度报告

2026 年 3 月 31 日

基金管理人：中邮创业基金管理股份有限公司

基金托管人：苏州银行股份有限公司

报告送出日期：2026 年 4 月 22 日

§ 1 重要提示

基金管理人的董事会及董事保证本报告所载资料不存在虚假记载、误导性陈述或重大遗漏，并对其内容的真实性、准确性和完整性承担个别及连带责任。

基金托管人苏州银行股份有限公司根据本基金合同规定，于 2026 年 04 月 21 日复核了本报告中的财务指标、净值表现和投资组合报告等内容，保证复核内容不存在虚假记载、误导性陈述或者重大遗漏。

基金管理人承诺以诚实信用、勤勉尽责的原则管理和运用基金资产，但不保证基金一定盈利。

基金的过往业绩并不代表其未来表现。投资有风险，投资者在做出投资决策前应仔细阅读本基金的招募说明书。

本季度报告的财务资料未经审计。

本报告期自 2026 年 01 月 01 日起至 2026 年 03 月 31 日止。

§ 2 基金产品概况

基金简称	中邮北证 50 成份指数增强发起式
基金主代码	025488
基金运作方式	契约型开放式
基金合同生效日	2025 年 12 月 25 日
报告期末基金份额总额	39,077,040.59 份
投资目标	本基金为指数增强型股票基金，采取量化方法进行组合管理，力争在控制跟踪误差的基础上，追求获得超越标的指数的回报。
投资策略	<p>本基金为指数增强型股票基金，跟踪北证 50 成份指数。本基金主要采用量化多因子的选股方法，力争在控制本基金净值增长率与业绩比较基准之间的日均跟踪偏离度的绝对值不超过 0.5%、年跟踪误差不超过 8%的基础上，追求获得超越业绩比较基准的回报。</p> <p>本基金运作过程中，当指数成份股发生明显负面事件面临退市风险，且指数编制机构暂未作出调整的，基金管理人应当按照持有人利益优先的原则，履行内部决策程序后及时对相关成份股进行调整。</p> <p>1、股票投资策略</p> <p>本基金股票投资以基金管理人开发的多因子模型为基础框架，并根据预先设定的风险预算、交易成本、投资限制等条件的需要进行组合优化。本基金采用的量化模型主要分为“多因子模型”和“组合优化模型”、“风险模型”三个部分：</p>

2、存托凭证投资策略

本基金投资存托凭证的策略依照上述上市交易的股票投资策略执行，在深入研究的基础上，通过定性分析和定量分析相结合的方式，精选出具有比较优势的存托凭证。

3、固定收益品种投资策略

(1) 本基金基于基金流动性管理和有效利用基金资产的需要进行债券投资。本基金将主要投资于流动性较好的国债、金融债、央行票据等债券以及参与债券回购投资，保证基金资产流动性，提高基金资产的投资收益。本基金将根据宏观经济形势、货币政策、证券市场变化等分析判断未来利率变化，结合债券定价技术，进行个券选择。

(2) 可转换债券/可交换债券兼具权益类证券与固定收益类证券的特性，具有抵御下行风险、分享股票价格上涨收益的特点。本基金主要从公司基本面分析、理论定价分析、债券发行条款、投资导向的变化等方面综合评估可转换债券/可交换债券投资价值，选取具有较高价值的可转换债券/可交换债券进行投资。本基金将着重对可转换债券/可交换债券对应的基础股票进行分析与研究，对那些有着较好盈利能力或成长前景的上市公司的可转换债券/可交换债券进行重点选择。可转换债券/可交换债券的投资的目的是保证基金资产流动性，有效利用基金资产，更好地降低跟踪误差。

4、衍生品投资策略

(1) 股指期货投资策略

本基金在股指期货投资中主要遵循有效管理投资策略，根据风险管理的原则，以套期保值为目的，主要采用流动性好、交易活跃的期货合约，通过对现货和期货市场运行趋势的研究，结合股指期货定价模型寻求其合理估值水平，与现货资产进行匹配，通过多头或空头套期保值等策略进行套期保值操作。

本基金管理人对股指期货的运用将进行充分的论证，运用股指期货的情形主要包括：对冲系统性风险；对冲特殊情况下的流动性风险，如大额申购赎回等；对冲因其他原因导致无法有效跟踪标的指数的风险；利用金融衍生品的杠杆作用，降低股票仓位频繁调整的交易成本，达到有效跟踪标的指数的目的。

(2) 股票期权投资策略

本基金将按照风险管理的原则，以套期保值为主要目的参与股票期权交易。本基金将结合投资目标、比例限制、风险收益特征以及法律法规的相关限定和要求，确定参与股票期权交易的投资时机和投资比例。

本基金投资股票期权，基金管理人将根据审慎原则，建立股票期权交易决策部门或小组，授权特定的管理人员负责股票期权的投资审批事项，以防范股票期权投资的

	<p>风险。</p> <p>(3) 国债期货投资策略</p> <p>本基金参与国债期货交易将根据风险管理原则，以套期保值为目的，以回避市场风险，故国债期货空头的合约价值主要与债券组合的多头价值相对应。基金管理人通过对宏观经济和利率市场走势的分析与判断，并充分考虑国债期货的收益性、流动性及风险特征，通过资产配置，谨慎进行投资，以调整债券组合的久期，降低投资组合的整体风险。</p> <p>5、资产支持证券投资策略</p> <p>资产支持证券为本基金的辅助性投资工具，本基金将采用久期配置策略与期限结构配置策略，结合定量分析和定性分析的方法，综合分析资产支持证券的利率风险、提前偿付风险、流动性风险、税收溢价等因素，选择具有较高投资价值的资产支持证券进行配置。</p> <p>6、融资及转融通证券出借业务投资策略</p> <p>本基金在参与融资、转融通证券出借业务时将根据风险管理的原则，在法律法规允许的范围和比例内、风险可控的前提下，本着谨慎原则，参与融资和转融通证券出借业务。参与融资业务时，本基金将力争利用融资的杠杆作用，降低因申购造成基金仓位较低带来的跟踪误差，达到有效跟踪标的指数的目的。参与转融通证券出借业务时，本基金将综合市场环境、投资者结构、基金历史申赎情况、股票流动性等因素选取出借对象，力争为本基金份额持有人增厚投资收益。未来在法律法规允许的前提下，本基金可根据相关法律法规规定参与融券业务。</p>	
业绩比较基准	北证 50 成份指数收益率×90%+银行活期存款利率(税后)×10%	
风险收益特征	本基金为指数增强型股票基金，理论上其预期风险收益水平高于混合型基金、债券型基金和货币市场基金。本基金主要投资于标的指数成份股及其备选成份股，具有与标的指数类似的风险收益特征。	
基金管理人	中邮创业基金管理股份有限公司	
基金托管人	苏州银行股份有限公司	
下属分级基金的基金简称	中邮北证 50 成份指数增强发起式 A	中邮北证 50 成份指数增强发起式 C
下属分级基金的交易代码	025488	025489
报告期末下属分级基金的份额总额	15,771,498.78 份	23,305,541.81 份

§ 3 主要财务指标和基金净值表现

3.1 主要财务指标

单位：人民币元

主要财务指标	报告期（2026 年 1 月 1 日-2026 年 3 月 31 日）
--------	-------------------------------------

	中邮北证 50 成份指数增强发起式 A	中邮北证 50 成份指数增强发起式 C
1. 本期已实现收益	154.82	235,489.74
2. 本期利润	-1,397,822.30	-1,769,761.85
3. 加权平均基金份额本期利润	-0.0806	-0.0526
4. 期末基金资产净值	14,025,718.28	20,709,695.59
5. 期末基金份额净值	0.8893	0.8886

注：本期已实现收益指基金本期利息收入、投资收益、其他收入（不含公允价值变动收益）扣除相关费用后的余额，本期利润为本期已实现收益加上本期公允价值变动收益。所述基金业绩指标不包括持有人认购或交易基金的各项费用，计入费用后实际收益水平要低于所列数字。

3.2 基金净值表现

3.2.1 基金份额净值增长率及其与同期业绩比较基准收益率的比较

中邮北证 50 成份指数增强发起式 A

阶段	净值增长率①	净值增长率标准差②	业绩比较基准收益率③	业绩比较基准收益率标准差④	①-③	②-④
过去三个月	-11.06%	1.43%	-12.00%	1.70%	0.94%	-0.27%
自基金合同生效起至今	-11.07%	1.37%	-12.28%	1.64%	1.21%	-0.27%

中邮北证 50 成份指数增强发起式 C

阶段	净值增长率①	净值增长率标准差②	业绩比较基准收益率③	业绩比较基准收益率标准差④	①-③	②-④
过去三个月	-11.12%	1.43%	-12.00%	1.70%	0.88%	-0.27%
自基金合同生效起至今	-11.14%	1.37%	-12.28%	1.64%	1.14%	-0.27%

3.2.2 自基金合同生效以来基金累计净值增长率变动及其与同期业绩比较基准收益率变动的比较

中邮北证50成份指数增强发起式A累计净值增长率与同期业绩比较基准收益率的历史走势对比图

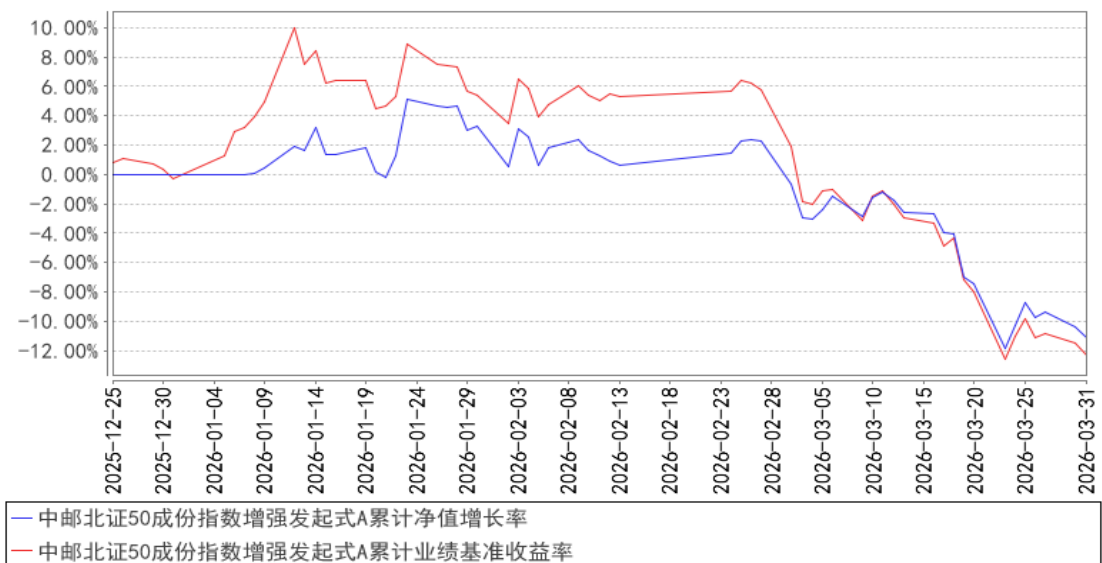

中邮北证50成份指数增强发起式C累计净值增长率与同期业绩比较基准收益率的历史走势对比图

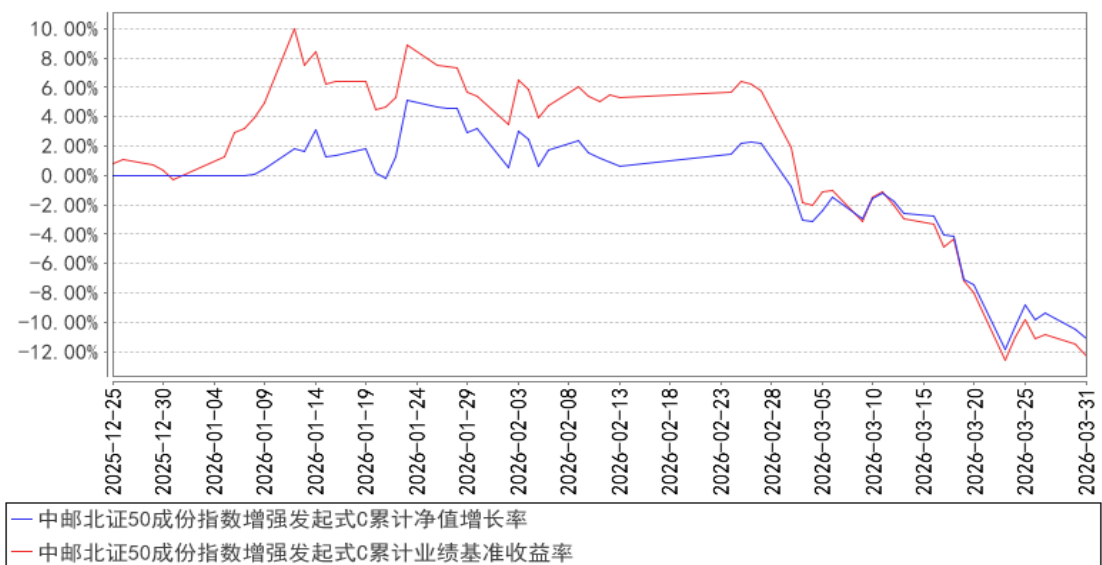

§ 4 管理人报告

4.1 基金经理（或基金经理小组）简介

姓名	职务	任本基金的基金经理期限		证券从业年限	说明
		任职日期	离任日期		
王高	本基金的基金经理	2025年12月25日	-	10年	曾任中邮创业基金管理股份有限公司投资经理助理、量化分析师、基金经理助理、中邮乐享收益灵活配置混合型证券投资基金、中邮稳健添利灵活配置混合型证券投资基金、中邮价值优选一年定期开放灵活配置混合型发起式证券投资基金、中邮

					多策略灵活配置混合型证券投资基金、中邮绝对收益策略定期开放混合型发起式证券投资基金基金经理。现担任中邮中证 500 指数增强型证券投资基金、中邮军民融合灵活配置混合型证券投资基金、中邮核心优选混合型证券投资基金、中邮新锐量化选股混合型发起式证券投资基金、中邮北证 50 成份指数增强型发起式证券投资基金基金经理。
--	--	--	--	--	--

4.2 管理人对报告期内本基金运作合规守信情况的说明

报告期内，本基金管理人严格遵循了《证券法》、《公开募集证券投资基金运作管理办法》等相关法律法规及本基金基金合同的规定，本着诚实信用、勤勉尽责的原则管理和运用基金资产，在严格控制风险的基础上，为基金份额持有人谋求最大利益。

本基金的投资决策、投资交易程序、投资权限等各方面均符合有关法律法规和基金合同的规定和约定；交易行为合法合规，未出现异常交易、操纵市场的现象；未发生内幕交易的情况；相关的信息披露真实、完整、准确、及时；基金各种账户类、申购赎回及其他交易类业务、注册登记业务均按规定的程序、规则进行，未出现重大违法违规或违反基金合同的行为。

4.3 公平交易专项说明

4.3.1 公平交易制度的执行情况

本基金管理人严格执行《证券投资基金管理公司公平交易制度指导意见》，制定并严格遵守相应的制度和流程，通过系统和人工等方式在各业务环节严格控制交易公平执行，公平对待旗下管理的所有基金和组合。

通过科学、制衡的投资决策体系，加强交易分配环节的内部控制，并通过制度流程和信息技术手段以保证实现公平交易原则。同时，通过监察稽核、事后分析和信息披露来保证对公平交易过程和结果的监督。

报告期内，公司对旗下所有投资组合之间的收益率差异、分投资类别（股票、债券）的收益率差异进行了分析，并采集连续四个季度期间内、不同时间窗口下（1 日内、3 日、5 日）同向交易的样本，对 95%置信度下的差价率进行 T 检验分析，未发现旗下投资组合之间存在利益输送情况。

4.3.2 异常交易行为的专项说明

本报告期内，未发现本基金可能导致不公平交易和利益输送的异常交易。

基金管理人严格控制不同投资组合之间的同日反向交易，严格禁止可能导致不公平交易和利

益输送的同日反向交易。确因投资组合的投资策略或流动性等需要而发生的同日反向交易，基金管理人要求相关投资组合经理提供决策依据，并留存记录备查，完全按照有关指数的构成比例进行投资的组合等除外。

本报告期内，本基金各项交易均严格按照相关法律法规、基金合同的有关要求执行，基金管理人所管理的所有投资组合参与的交易所公开竞价同日反向交易成交较少的单边交易量未超过该证券当日成交量的 5%。

4.4 报告期内基金的投资策略和运作分析

一季度市场先扬后抑，元旦之后市场比较躁动，主要指数快速上涨，商业航天、贵金属、工业金属、光通信等景气热门板块快速上涨，市场赚钱效应较高，大多数中小市值个股表现较好，而大盘股及价值风格表现一般；春节之后尤其是进入 3 月份，受到中东战争影响，市场风险偏好下降，资金流出，市场快速下跌，商业航天、工业金属等板块跌幅较多，多数中小股票也波动较大，而大盘价值股具有一定的相对优势，但也迎来了明显调整，除部分避险性质的能源主题以外多数板块都经历了一次系统性回调，风险也得到了进一步的释放。

本基金是跟踪北证 50 指数的指数增强型基金，采用基金管理人独家开发的针对北交所股票的多因子选股模型，对因子的选择和权重配置进行了重点研究和实践优化，通过分散持仓控制股票组合的风格暴露，降低股票组合与基准指数的跟踪误差，力求使基金净值增长超越基准指数；

本基金于 2026 年 1 月 19 日结束产品封闭期而开始建仓，自建仓以来相比基准指数的超额收益显著，后续基金管理人将不断优化升级选股模型，力争在控制跟踪误差的基础上获取更多更稳健的超额收益。

4.5 报告期内基金的业绩表现

截至本报告期末中邮北证 50 成份指数增强发起式 A 基金份额净值为 0.8893 元，累计净值为 0.8893 元，本报告期基金份额净值增长率为-11.06%，业绩比较基准收益率为-12.00%。截至本报告期末中邮北证 50 成份指数增强发起式 C 基金份额净值为 0.8886 元，累计净值为 0.8886 元，本报告期基金份额净值增长率为-11.12%，业绩比较基准收益率为-12.00%。

4.6 报告期内基金持有人数或基金资产净值预警说明

报告期内本基金持有人数或基金资产净值无预警说明。

§ 5 投资组合报告

5.1 报告期末基金资产组合情况

序号	项目	金额（元）	占基金总资产的比例（%）
1	权益投资	31,820,382.56	91.24
	其中：股票	31,820,382.56	91.24
2	基金投资	-	-
3	固定收益投资	-	-
	其中：债券	-	-
	资产支持证券	-	-
4	贵金属投资	-	-
5	金融衍生品投资	-	-
6	买入返售金融资产	-	-
	其中：买断式回购的买入返售金融资产	-	-
7	银行存款和结算备付金合计	3,025,998.66	8.68
8	其他资产	28,258.96	0.08
9	合计	34,874,640.18	100.00

注：由于四舍五入的原因报告期末基金资产组合各项金额占基金总资产的比例分项之和与合计可能有尾差。

5.2 报告期末按行业分类的股票投资组合

5.2.1 报告期末指数投资按行业分类的境内股票投资组合

代码	行业类别	公允价值（元）	占基金资产净值比例（%）
A	农、林、牧、渔业	-	-
B	采矿业	-	-
C	制造业	24,795,654.00	71.38
D	电力、热力、燃气及水生产和供应业	-	-
E	建筑业	-	-
F	批发和零售业	-	-
G	交通运输、仓储和邮政业	-	-
H	住宿和餐饮业	-	-
I	信息传输、软件和信息技术服务业	1,383,460.00	3.98
J	金融业	-	-
K	房地产业	-	-
L	租赁和商务服务业	-	-
M	科学研究和技术服务业	1,324,200.00	3.81
N	水利、环境和公共设施管理业	-	-
O	居民服务、修理和其他服务业	-	-
P	教育	-	-
Q	卫生和社会工作	-	-
R	文化、体育和娱乐业	-	-
S	综合	-	-

合计	27,503,314.00	79.18
----	---------------	-------

注：由于四舍五入的原因公允价值占基金资产净值的比例分项之和与合计可能有尾差。

5.2.2 报告期末积极投资按行业分类的境内股票投资组合

代码	行业类别	公允价值（元）	占基金资产净值比例（%）
A	农、林、牧、渔业	-	-
B	采矿业	-	-
C	制造业	3,545,494.56	10.21
D	电力、热力、燃气及水生产和供应业	-	-
E	建筑业	-	-
F	批发和零售业	89,680.00	0.26
G	交通运输、仓储和邮政业	-	-
H	住宿和餐饮业	-	-
I	信息传输、软件和信息技术服务业	93,492.00	0.27
J	金融业	-	-
K	房地产业	-	-
L	租赁和商务服务业	-	-
M	科学研究和技术服务业	488,082.00	1.41
N	水利、环境和公共设施管理业	100,320.00	0.29
O	居民服务、修理和其他服务业	-	-
P	教育	-	-
Q	卫生和社会工作	-	-
R	文化、体育和娱乐业	-	-
S	综合	-	-
合计		4,317,068.56	12.43

注：由于四舍五入的原因公允价值占基金资产净值的比例分项之和与合计可能有尾差。

5.2.3 报告期末按行业分类的港股通投资股票投资组合

本基金本报告期末未投资港股通股票。

5.3 期末按公允价值占基金资产净值比例大小排序的股票投资明细

5.3.1 报告期末指数投资按公允价值占基金资产净值比例大小排序的前十名股票投资明细

序号	股票代码	股票名称	数量（股）	公允价值（元）	占基金资产净值比例（%）
1	920394	民士达	35,000	1,624,000.00	4.68
2	920978	开特股份	57,000	1,558,380.00	4.49
3	920640	富士达	45,000	1,545,750.00	4.45
4	920946	森萱医药	154,200	1,466,442.00	4.22
5	920185	贝特瑞	49,000	1,424,430.00	4.10

6	920491	奥迪威	63,000	1,424,430.00	4.10
7	920735	德源药业	46,200	1,420,650.00	4.09
8	920819	颖泰生物	395,000	1,410,150.00	4.06
9	920261	一诺威	100,000	1,395,000.00	4.02
10	920239	长虹能源	47,500	1,390,800.00	4.00

5.3.2 报告期末积极投资按公允价值占基金资产净值比例大小排序的前五名股票投资明细

序号	股票代码	股票名称	数量（股）	公允价值（元）	占基金资产净值比例（%）
1	920541	铁大科技	8,400	109,368.00	0.31
2	920000	安徽凤凰	6,500	103,090.00	0.30
3	920017	星昊医药	6,100	102,175.00	0.29
4	920693	阿为特	3,800	101,080.00	0.29
5	920751	惠同新材	4,800	100,416.00	0.29

5.4 报告期末按债券品种分类的债券投资组合

本基金本报告期末未持有债券。

5.5 报告期末按公允价值占基金资产净值比例大小排序的前五名债券投资明细

本基金本报告期末未持有债券。

5.6 报告期末按公允价值占基金资产净值比例大小排序的前十名资产支持证券投资明细

本基金本报告期末未持有资产支持证券。

5.7 报告期末按公允价值占基金资产净值比例大小排序的前五名贵金属投资明细

本基金本报告期末未持有贵金属。

5.8 报告期末按公允价值占基金资产净值比例大小排序的前五名权证投资明细

本基金本报告期末未持有权证。

5.9 报告期末本基金投资的股指期货交易情况说明

5.9.1 报告期末本基金投资的股指期货持仓和损益明细

本基金本报告期末未持有股指期货。

5.9.2 本基金投资股指期货的投资政策

本基金在股指期货投资中主要遵循有效管理投资策略，根据风险管理的原则，以套期保值为目的，主要采用流动性好、交易活跃的期货合约，通过对现货和期货市场运行趋势的研究，结合

股指期货定价模型寻求其合理估值水平，与现货资产进行匹配，通过多头或空头套期保值等策略进行套期保值操作。

本基金管理人对股指期货的运用将进行充分的论证，运用股指期货的情形主要包括：对冲系统性风险；对冲特殊情况下的流动性风险，如大额申购赎回等；对冲因其他原因导致无法有效跟踪标的指数的风险；利用金融衍生品的杠杆作用，降低股票仓位频繁调整的交易成本，达到有效跟踪标的指数的目的。

5.10 报告期末本基金投资的国债期货交易情况说明

5.10.1 本期国债期货投资政策

本基金参与国债期货交易将根据风险管理原则，以套期保值为目的，以回避市场风险，故国债期货空头的合约价值主要与债券组合的多头价值相对应。基金管理人通过对宏观经济和利率市场走势的分析与判断，并充分考虑国债期货的收益性、流动性及风险特征，通过资产配置，谨慎进行投资，以调整债券组合的久期，降低投资组合的整体风险。

5.10.2 报告期末本基金投资的国债期货持仓和损益明细

本基金本报告期末未持有国债期货。

5.10.3 本期国债期货投资评价

本基金本报告期末未持有国债期货。

5.11 投资组合报告附注

5.11.1 本基金投资的前十名证券的发行主体本期是否出现被监管部门立案调查，或在报告编制日前一年内受到公开谴责、处罚的情形

本报告期内基金投资的前十名证券的发行主体无被监管部门立案调查，无在报告编制日前一年内受到公开谴责、处罚。

5.11.2 基金投资的前十名股票是否超出基金合同规定的备选股票库

基金投资的前十名股票，均为基金合同规定备选股票库之内股票。

5.11.3 其他资产构成

序号	名称	金额（元）
1	存出保证金	-
2	应收证券清算款	-
3	应收股利	-
4	应收利息	-

5	应收申购款	28,258.96
6	其他应收款	-
7	其他	-
8	合计	28,258.96

5.11.4 报告期末持有的处于转股期的可转换债券明细

本基金本报告期末未持有处于转股期的可转换债券。

5.11.5 报告期末前十名股票中存在流通受限情况的说明

5.11.5.1 报告期末指数投资前十名股票中存在流通受限情况的说明

本基金本报告期末指数投资前十名股票中不存在流通受限的情况。

5.11.5.2 报告期末积极投资前五名股票中存在流通受限情况的说明

本基金本报告期末积极投资前五名股票中不存在流通受限的情况。

5.11.6 投资组合报告附注的其他文字描述部分

无。

§ 6 开放式基金份额变动

单位：份

项目	中邮北证 50 成份指数增强 发起式 A	中邮北证 50 成份指数增强 发起式 C
报告期期初基金份额总额	22,506,013.74	64,541,228.72
报告期期间基金总申购份额	1,227,609.23	4,643,553.37
减：报告期期间基金总赎回份额	7,962,124.19	45,879,240.28
报告期期间基金拆分变动份额（份额减少以“-”填列）	-	-
报告期期末基金份额总额	15,771,498.78	23,305,541.81

§ 7 基金管理人运用固有资金投资本基金情况

7.1 基金管理人持有本基金份额变动情况

单位：份

报告期期初管理人持有的本基金份额	10,000,333.37
报告期期间买入/申购总份额	-
报告期期间卖出/赎回总份额	-

报告期期末管理人持有的本基金份额	10,000,333.37
报告期期末持有的本基金份额占基金总份额比例 (%)	25.59

7.2 基金管理人运用固有资金投资本基金交易明细

无。

§ 8 报告期末发起式基金发起资金持有份额情况

项目	持有份额总数	持有份额占基金总份额比例(%)	发起份额总数	发起份额占基金总份额比例(%)	发起份额承诺持有期限
基金管理人固有资金	10,000,333.37	25.59	10,000,333.37	25.59	不少于 3 年
基金管理人高级管理人员	-	-	-	-	-
基金经理等人员	-	-	-	-	-
基金管理人股东	-	-	-	-	-
其他	-	-	-	-	-
合计	10,000,333.37	25.59	10,000,333.37	25.59	不少于 3 年

§ 9 影响投资者决策的其他重要信息

9.1 报告期内单一投资者持有基金份额比例达到或超过 20%的情况

投资者类别	报告期内持有基金份额变化情况				报告期末持有基金情况		
	序号	持有基金份额比例达到或者超过 20% 的时间区间	期初份额	申购份额	赎回份额	持有份额	份额占比(%)
机构	1	20260126-20260331	10,000,333.37	0.00	0.00	10,000,333.37	25.59
产品特有风险							
单一投资者持有基金份额比例达到或超过 20%引起的风险，主要是由于持有人结构相对集中，机构同质化，资金呈现“大进大出”特点，在市场突变情况下，赎回行为高度一致，给基金投资运作可能会带来较大压力，使得基金资产的变现能力和投资者赎回管理的匹配与平衡可能面临较大考验，继而可能给基金带来潜在的流动性风险。							

9.2 影响投资者决策的其他重要信息

无。

§ 10 备查文件目录

10.1 备查文件目录

1. 中国证监会批准中邮北证 50 成份指数增强型发起式证券投资基金募集的文件
2. 《中邮北证 50 成份指数增强型发起式证券投资基金基金合同》
3. 《中邮北证 50 成份指数增强型发起式证券投资基金托管协议》
4. 《中邮北证 50 成份指数增强型发起式证券投资基金招募说明书》
5. 基金管理人业务资格批件、营业执照
6. 基金托管人业务资格批件、营业执照
7. 报告期内基金管理人在规定媒介上披露的各项公告

10.2 存放地点

基金管理人或基金托管人的办公场所。

10.3 查阅方式

投资者可于营业时间查阅，或登陆基金管理人网站查阅。

投资者可在营业时间免费查阅。也可在支付工本费后，在合理时间内取得上述文件的复印件。

投资者对本报告书如有疑问，可咨询基金管理人中邮创业基金管理股份有限公司。

客户服务中心电话：010-58511618 400-880-1618

基金管理人网址：www.postfund.com.cn

中邮创业基金管理股份有限公司

2026 年 4 月 22 日