

# 南方君誉混合型证券投资基金 2026 年 第 1 季度报告

2026 年 03 月 31 日

基金管理人：南方基金管理股份有限公司

基金托管人：交通银行股份有限公司

送出日期：2026 年 4 月 22 日

## § 1 重要提示

基金管理人的董事会及董事保证本报告所载资料不存在虚假记载、误导性陈述或重大遗漏，并对其内容的真实性、准确性和完整性承担个别及连带责任。

基金托管人交通银行股份有限公司根据本基金合同规定，于 2026 年 4 月 20 日复核了本报告中的财务指标、净值表现和投资组合报告等内容，保证复核内容不存在虚假记载、误导性陈述或者重大遗漏。

基金管理人承诺以诚实信用、勤勉尽责的原则管理和运用基金资产，但不保证基金一定盈利。

基金的过往业绩并不代表其未来表现。投资有风险，投资者在作出投资决策前应仔细阅读本基金的招募说明书。

本报告中财务资料未经审计。

本报告期自 2026 年 1 月 1 日起至 3 月 31 日止。

## § 2 基金产品概况

基金简称	南方君誉混合	
基金主代码	016676	
交易代码	016676	
基金运作方式	契约型开放式	
基金合同生效日	2022 年 11 月 15 日	
报告期末基金份额总额	87,725,458.81 份	
投资目标	在有效控制组合风险并保持良好流动性的前提下，投资于精选的股票，通过专业化研究分析，力争实现基金资产的长期稳定增值。	
投资策略	1、资产配置策略；2、股票投资策略；3、债券投资策略；4、金融衍生品投资策略；5、资产支持证券投资策略	
业绩比较基准	沪深 300 指数收益率×45%+中证港股通综合指数（人民币）收益率×10%+上证国债指数收益率×45%	
风险收益特征	本基金为混合型基金，一般而言，其长期平均风险和预期的收益低于股票型基金，高于债券型基金、货币市场基金。本基金可投资港股通股票，除了需要承担与境内证券投资基金类似的市场波动风险等一般投资风险之外，本基金还面临汇率风险、香港市场风险等境外证券市场投资所面临的特别投资风险。	
基金管理人	南方基金管理股份有限公司	
基金托管人	交通银行股份有限公司	
下属分级基金的基金简称	南方君誉混合 A	南方君誉混合 C
下属分级基金的交易代码	016676	016677

报告期末下属分级基金的份 额总额	28,762,062.15 份	58,963,396.66 份
---------------------	-----------------	-----------------

### § 3 主要财务指标和基金净值表现

#### 3.1 主要财务指标

单位：人民币元

主要财务指标	报告期（2026 年 1 月 1 日—2026 年 3 月 31 日）	
	南方君誉混合 A	南方君誉混合 C
1. 本期已实现收益	8,579,558.78	322,919.68
2. 本期利润	1,367,202.37	-5,202,356.25
3. 加权平均基金份额本期利 润	0.0548	-0.3975
4. 期末基金资产净值	37,339,794.80	75,037,640.30
5. 期末基金份额净值	1.2982	1.2726

注：基金业绩指标不包括持有人认（申）购或交易基金的各项费用，计入费用后实际收益水平要低于所列数字；

本期已实现收益指基金本期利息收入、投资收益、其他收入（不含公允价值变动收益）扣除相关费用和信用减值损失后的余额，本期利润为本期已实现收益加上本期公允价值变动收益。

#### 3.2 基金净值表现

##### 3.2.1 本报告期基金份额净值增长率及其与同期业绩比较基准收益率的比较

南方君誉混合 A

阶段	净值增长率 ①	净值增长率 标准差②	业绩比较基 准收益率③	业绩比较基 准收益率标 准差④	①-③	②-④
过去三个月	6.34%	1.15%	-2.04%	0.54%	8.38%	0.61%
过去六个月	8.17%	1.09%	-2.72%	0.52%	10.89%	0.57%
过去一年	31.57%	1.06%	7.80%	0.54%	23.77%	0.52%
过去三年	28.57%	0.94%	14.04%	0.57%	14.53%	0.37%
自基金合同 生效起至今	29.82%	0.90%	17.80%	0.56%	12.02%	0.34%

南方君誉混合 C

阶段	净值增长率 ①	净值增长率 标准差②	业绩比较基 准收益率③	业绩比较基 准收益率标 准差④	①-③	②-④
过去三个月	6.19%	1.15%	-2.04%	0.54%	8.23%	0.61%
过去六个月	7.88%	1.09%	-2.72%	0.52%	10.60%	0.57%

过去一年	30.82%	1.06%	7.80%	0.54%	23.02%	0.52%
过去三年	26.33%	0.94%	14.04%	0.57%	12.29%	0.37%
自基金合同生效起至今	27.26%	0.90%	17.80%	0.56%	9.46%	0.34%

### 3.2.2 自基金合同生效以来基金份额累计净值增长率变动及其与同期业绩比较基准收益率变动的比较

南方君誉混合A累计净值增长率与同期业绩比较基准收益率的历史走势对比图

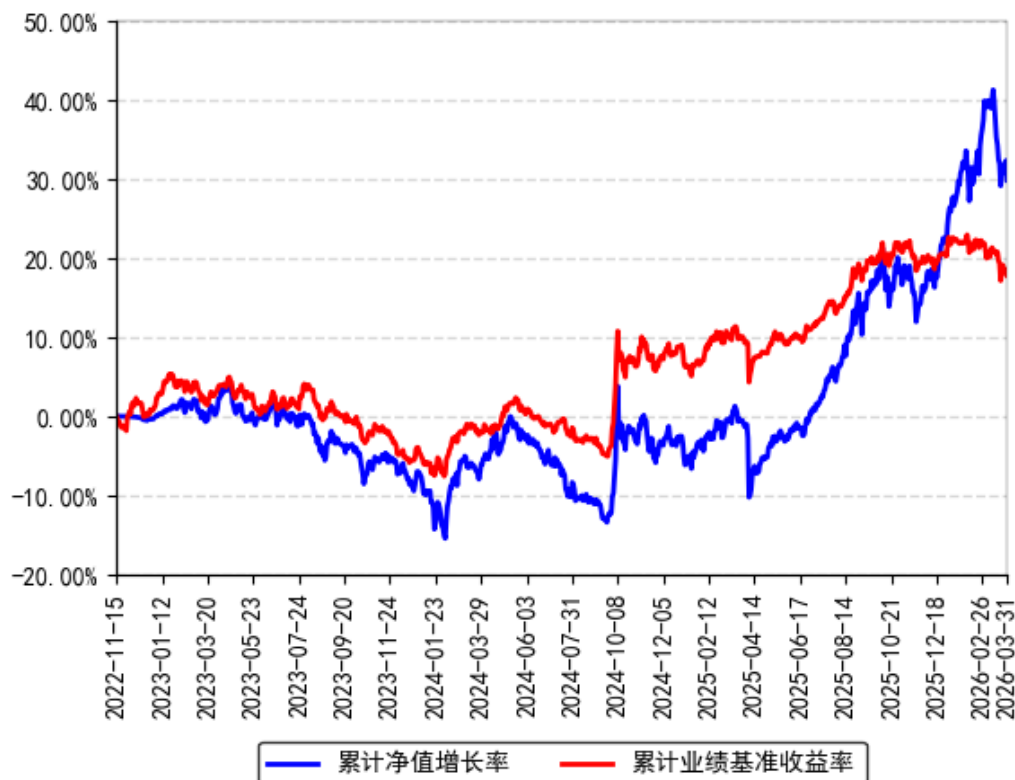

南方君誉混合C累计净值增长率与同期业绩比较基准收益率的历史走势对比图

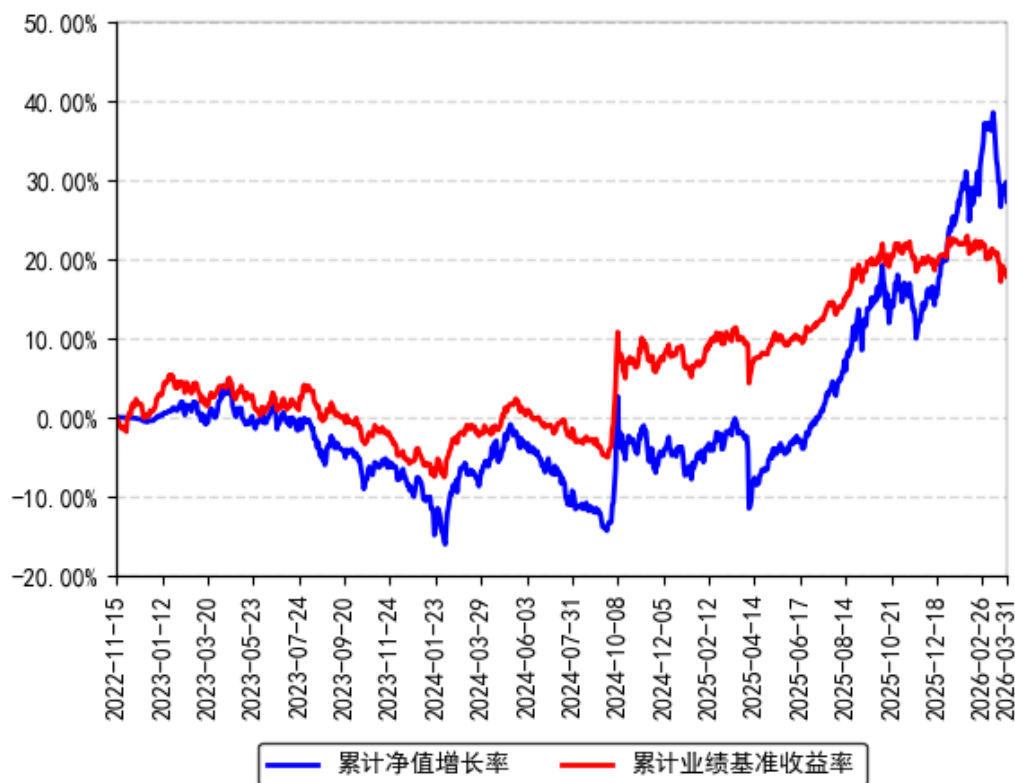

## § 4 管理人报告

### 4.1 基金经理（或基金经理小组）简介

姓名	职务	任本基金的基金经理期限		证券从业年限	说明
		任职日期	离任日期		
龚涛	本基金基金经理	2026年2月6日	-	18年	中国国籍，博士，具有基金从业资格。曾就职于巴克莱资本、摩根大通、中信期货、华泰期货、易方达基金，历任中信期货量化研究团队负责人、华泰期货研究总监兼量化组负责人、易方达基金指数与量化投资部投资经理。2019年5月加入南方基金，现任指数研究部副总经理（主持工作）；2019年7月12日至2020年12月1日，任互联基金基金经理；2021年9月29日至2023年11月24日，任南方中证科技100ETF基金经理；2022年3月3日至2024年5月17日，任南方上海金ETF基金经理；2023年7月25日至2024年8月16日，任南方上海金

					ETF 发起联接基金经理；2022 年 9 月 30 日至 2025 年 6 月 6 日，任南方上证科创板新材料 ETF 基金经理；2024 年 3 月 12 日至 2025 年 6 月 6 日，任南方上证科创板新材料 ETF 发起联接基金经理；2019 年 7 月 12 日至今，任南方中证 A100ETF 联接（原：南方中证 100 指数、南方中证 A100 指数）、南方小康 ETF、南方小康 ETF 联接基金经理；2020 年 12 月 1 日至今，任互联基金基金经理；2021 年 1 月 22 日至今，任新能源 ETF 基金经理；2021 年 8 月 24 日至今，任南方中证新能源联接基金经理；2021 年 11 月 12 日至今，兼任投资经理；2021 年 11 月 15 日至今，任南方中证物联网主题 ETF 基金经理；2021 年 11 月 26 日至今，任长江保护主题 ETF 基金经理；2021 年 12 月 10 日至今，任南方上证科创板 50 成份 ETF 基金经理；2021 年 12 月 17 日至今，任南方富时中国国企开放共赢 ETF 基金经理；2023 年 4 月 11 日至今，任南方中证长江保护主题 ETF 联接基金经理；2023 年 4 月 27 日至今，任南方中证全指电力公用事业 ETF 基金经理；2023 年 11 月 21 日至今，任南方富时中国国企开放共赢 ETF 发起联接基金经理；2024 年 7 月 16 日至今，任南方中证全指电力公用事业 ETF 发起联接基金经理；2024 年 12 月 19 日至今，任南方中证 A100ETF 基金经理；2025 年 3 月 27 日至今，任南方深证 100ETF 基金经理；2025 年 5 月 9 日至今，任南方中证物联网主题 ETF 发起联接基金经理；2025 年 5 月 21 日至今，任南方深证 100ETF 联接基金经理；2025 年 12 月 24 日至今，任南方上证科创板 50 成份 ETF 联接基金经理；2026 年 2 月 6 日至今，任南方君誉混合基金经理。
卢玉珊	本基金基金经理（已离任）	2022 年 11 月 15 日	2026 年 2 月 6 日	17 年	中国国籍，女，清华大学会计学硕士，具有基金从业资格。2008 年 7 月加入南方基金，历任研究部研究员、高级研究员，负责纺织服装、商贸零售的行业研究工作；2015 年 2 月 26 日至 2015 年 12 月 30 日，任南方成份、南方安心的基金经理助理；2015 年 5 月 19 日至 2015 年

				12 月 30 日,任南方改革机遇的基金经理助理; 2015 年 12 月 30 日至 2019 年 1 月 9 日,任南方安心基金经理 2022 年 2 月 7 日至 2025 年 11 月 21 日,任南方比较优势混合基金经理 2022 年 11 月 15 日至 2026 年 2 月 6 日,任南方君誉混合基金经理; 2019 年 1 月 9 日至今,任南方核心竞争混合基金经理; 2019 年 1 月 25 日至今,任南方改革机遇基金经理; 2020 年 5 月 15 日至今,任南方君选基金经理; 2021 年 6 月 21 日至今,任南方价值臻选混合基金经理; 2022 年 9 月 14 日至今,任南方鑫悦 15 个月持有混合基金经理; 2024 年 5 月 24 日至今,兼任投资经理。
--	--	--	--	---

注: 1、本基金首任基金经理的任职日期为本基金合同生效日, 后任基金经理的任职日期以及历任基金经理的离任日期为公司相关会议作出决定的公告(生效)日期;

2、证券从业年限计算标准遵从中国证监会《证券投资基金经营机构董事、监事、高级管理人员及从业人员监督管理办法》中关于证券投资基金从业人员范围的相关规定。

#### 4.1.1 期末兼任私募资产管理计划投资经理的基金经理同时管理的产品情况

姓名	产品类型	产品数量 (只)	资产净值(元)	任职时间
龚涛	公募基金	20	13,224,490,669.00	2019 年 07 月 12 日
	私募资产管理计划	1	28,435,887.77	2022 年 03 月 10 日
	其他组合	1	1,869,954,037.52	2026 年 02 月 10 日
	合计	22	15,122,880,594.29	-

#### 4.2 管理人对报告期内本基金运作合规守信情况的说明

本报告期内, 本基金管理人严格遵守《中华人民共和国证券投资基金法》等有关法律法规、中国证监会和本基金基金合同的规定, 本着诚实信用、勤勉尽责的原则管理和运用基金资产, 在严格控制风险的基础上, 为基金份额持有人谋求利益。本报告期内, 本基金运作整体合法合规, 没有损害基金份额持有人利益。基金的投资范围、投资比例及投资组合符合有关法律法规及基金合同的规定。

#### 4.3 公平交易专项说明

#### 4.3.1 公平交易制度的执行情况

本报告期内，本基金管理人严格执行《证券投资基金管理公司公平交易制度指导意见》，完善相应制度及流程，通过系统和人工等各种方式在各业务环节严格控制交易公平执行，公平对待旗下管理的所有基金和投资组合。

#### 4.3.2 异常交易行为的专项说明

本基金于本报告期内不存在异常交易行为。本报告期内基金管理人管理的所有投资组合参与的交易所公开竞价同日反向交易成交较少的单边交易量超过该证券当日成交量的 5% 的交易次数为 16 次，是由于指数投资组合的投资策略导致。

### 4.4 报告期内基金投资策略和运作分析

一季度市场呈现“先扬后抑”的震荡回调走势。具体来看，上证指数收报 3891.86 点，下跌 1.94%；深证成指下跌 0.35%；创业板指下跌 0.57%。分阶段看，1 月份市场迎来“开门红”；2 月行情从“普涨”转向“结构性分化”，震荡加剧；3 月受美伊冲突等国际地缘政治扰动，市场情绪承压、风险偏好下降，带动指数回调。宽基和风格表现上，小盘风格相对占优，大盘和前期领涨的科技龙头回调幅度更大，红利与传统周期板块相对抗跌。

宏观维度，一季度 GDP 同比录得 5%，略好于市场预期的 4.9%，名义 GDP 同比 4.9% 较前值回升约 1 个百分点、对应 GDP 平减指数降幅收窄，反映出在油价上涨和“反内卷”政策共同推动下 PPI 持续修复。地缘政治方面，一季度美伊冲突一度升温，霍尔木兹海峡航运受扰推升油价，但双方最终达成两周停火、实现阶段性均衡，市场在经历尾部风险定价后，逐步转向“去风险化”定价。

我们关注自由现金流率高、现金创造能力强的龙头企业，组合运作围绕景气改善主线展开，通过自由现金流对供需格局和景气拐点的同步反映，动态识别周期行业的增配与减配窗口；基于资本开支到自由现金流到营业利润的传导逻辑，在行业由内卷期转向供给优化与现金回报时进行前瞻布局。组合重点配置周期龙头，关注有色金属、机械、汽车等景气改善的企业，同时对已出现现金流拐点向下的行业进行主动减配。我们认为“反内卷+全球供需重构”仍为主线，周期行业和制造业景气龙头正向资本开支收缩、自由现金流修复切换。

### 4.5 报告期内基金的业绩表现

截至报告期末，本基金 A 份额净值为 1.2982 元，报告期内，份额净值增长率为 6.34%，同期业绩基准增长率为-2.04%；本基金 C 份额净值为 1.2726 元，报告期内，份额净值增长率为 6.19%，同期业绩基准增长率为-2.04%。

### 4.6 报告期内基金持有人数或基金资产净值预警说明

报告期内,本基金已出现连续六十个交易日基金份额持有人数量不满二百人或者基金资产净值低于五千万元的情形,具体时间范围如下:

2026 年 01 月 01 日至 2026 年 03 月 11 日

基金管理人已根据基金合同及法律法规规定以及本基金实际情况,通过集中营销、向中国证监会报告并提出解决方案等方式积极处理。

本报告期内,基金管理人在下列期间自主承担本基金的信息披露费、审计费等固定费用:

2026 年 02 月 01 日-2026 年 03 月 31 日

## § 5 投资组合报告

### 5.1 报告期末基金资产组合情况

金额单位:人民币元

序号	项目	金额(元)	占基金总资产的比例(%)
1	权益投资	88,065,755.80	78.15
	其中:股票	88,065,755.80	78.15
2	基金投资	-	-
3	固定收益投资	-	-
	其中:债券	-	-
	资产支持证券	-	-
4	贵金属投资	-	-
5	金融衍生品投资	-	-
6	买入返售金融资产	-	-
	其中:买断式回购的买入返售金融资产	-	-
7	银行存款和结算备付金合计	23,895,694.33	21.21
8	其他资产	724,077.74	0.64
9	合计	112,685,527.87	100.00

### 5.2 报告期末按行业分类的股票投资组合

#### 5.2.1 报告期末按行业分类的境内股票投资组合

代码	行业类别	公允价值(元)	占基金资产净值比例(%)
A	农、林、牧、渔业	-	-
B	采矿业	19,161,985.00	17.05
C	制造业	49,157,147.80	43.74
D	电力、热力、燃气及水生产和供应业	9,772,000.00	8.70
E	建筑业	-	-
F	批发和零售业	2,547,399.00	2.27

G	交通运输、仓储和邮政业	2,816,741.00	2.51
H	住宿和餐饮业	-	-
I	信息传输、软件和信息技术服务业	-	-
J	金融业	-	-
K	房地产业	-	-
L	租赁和商务服务业	3,882,440.00	3.45
M	科学研究和技术服务业	-	-
N	水利、环境和公共设施管理业	-	-
O	居民服务、修理和其他服务业	-	-
P	教育	-	-
Q	卫生和社会工作	-	-
R	文化、体育和娱乐业	728,043.00	0.65
S	综合	-	-
	合计	88,065,755.80	78.37

### 5.2.2 报告期末按行业分类的港股通投资股票投资组合

无。

## 5.3 期末按公允价值占基金资产净值比例大小排序的股票投资明细

### 5.3.1 报告期末按公允价值占基金资产净值比例大小排序的前十名股票投资明细

序号	股票代码	股票名称	数量（股）	公允价值（元）	占基金资产净值比例（%）
1	600938	中国海油	256,500	10,260,000.00	9.13
2	601225	陕西煤业	291,500	7,459,485.00	6.64
3	000338	潍柴动力	301,000	7,296,240.00	6.49
4	601600	中国铝业	622,200	7,093,080.00	6.31
5	600019	宝钢股份	1,098,200	7,039,462.00	6.26
6	600027	华电国际	983,500	4,632,285.00	4.12
7	000792	盐湖股份	113,000	4,181,000.00	3.72
8	600057	厦门象屿	480,500	3,882,440.00	3.45
9	002001	新和成	77,900	2,691,445.00	2.40
10	600096	云天化	80,100	2,674,539.00	2.38

### 5.4 报告期末按债券品种分类的债券投资组合

无。

### 5.5 报告期末按公允价值占基金资产净值比例大小排名的前五名债券投资明细

无。

## 5.6 报告期末按公允价值占基金资产净值比例大小排名的前十名资产支持证券投资明细

本基金本报告期末未持有资产支持证券。

## 5.7 报告期末按公允价值占基金资产净值比例大小排序的前五名贵金属投资明细

无。

## 5.8 报告期末按公允价值占基金资产净值比例大小排名的前五名权证投资明细

无。

## 5.9 报告期末本基金投资的股指期货交易情况说明

### 5.9.1 报告期末本基金投资的股指期货持仓和损益明细

无。

### 5.9.2 本基金投资股指期货的投资政策

本基金投资股指期货将根据风险管理的原则，以套期保值为目的，主要选择流动性好、交易活跃的股指期货合约。本基金力争利用股指期货的杠杆作用，降低股票仓位频繁调整的交易成本，以达到降低投资组合整体风险的目的。

## 5.10 报告期末本基金投资的国债期货交易情况说明

### 5.10.1 本期国债期货投资政策

本基金在进行国债期货投资时，将根据风险管理原则，以套期保值为主要目的，采用流动性好、交易活跃的国债期货合约，通过对债券市场和期货市场运行趋势的研究，结合国债期货的定价模型寻求其合理的估值水平，与现货资产进行匹配，通过多头或空头套期保值等策略进行套期保值操作。

### 5.10.2 报告期末本基金投资的国债期货持仓和损益明细

无。

### 5.10.3 本期国债期货投资评价

无。

## 5.11 投资组合报告附注

### 5.11.1 声明本基金投资的前十名证券的发行主体本期是否出现被监管部门立

案调查，或在报告编制日前一年内受到公开谴责、处罚的情形。如是，还应对相关证券的投资决策程序做出说明

报告期内基金投资的前十名证券的发行主体未有被监管部门立案调查，不存在报告编制日前一年内受到公开谴责、处罚的情形。

**5.11.2 声明基金投资的前十名股票是否超出基金合同规定的备选股票库。如是，还应对相关股票的投资决策程序做出说明**

本基金投资的前十名股票（如有）没有超出基金合同规定的备选股票库，本基金管理人从制度和流程上要求股票必须先入库再买入。

**5.11.3 其他资产构成**

序号	名称	金额（元）
1	存出保证金	-
2	应收证券清算款	-
3	应收股利	-
4	应收利息	-
5	应收申购款	724,077.74
6	其他应收款	-
7	待摊费用	-
8	其他	-
9	合计	724,077.74

**5.11.4 报告期末持有的处于转股期的可转换债券明细**

本基金本报告期末未持有处于转股期的可转换债券。

**5.11.5 报告期末前十名股票中存在流通受限情况的说明**

无。

## § 6 开放式基金份额变动

单位：份

项目	南方君誉混合 A	南方君誉混合 C
报告期期初基金份额总额	27,215,771.51	1,156,861.88
报告期期间基金总申购份额	7,979,658.14	59,865,832.13
减：报告期期间基金总赎回份额	6,433,367.50	2,059,297.35
报告期期间基金拆分变动份额（份额减少以“-”填列）	-	-
报告期期末基金份额总额	28,762,062.15	58,963,396.66

## § 7 基金管理人运用固有资金投资本基金情况

### 7.1 基金管理人持有本基金份额变动情况

本报告期末，基金管理人未持有本基金份额。

### 7.2 基金管理人运用固有资金投资本基金交易明细

本报告期内，基金管理人不存在申购、赎回或买卖本基金的情况。

## § 8 影响投资者决策的其他重要信息

### 8.1 报告期内单一投资者持有基金份额比例达到或超过 20%的情况

报告期内单一投资者持有基金份额比例不存在达到或超过 20%的情况。

### 8.2 影响投资者决策的其他重要信息

无。

## § 9 备查文件目录

### 9.1 备查文件目录

- 1、《南方君誉混合型证券投资基金基金合同》；
- 2、《南方君誉混合型证券投资基金托管协议》；
- 3、南方君誉混合型证券投资基金 2026 年 1 季度报告原文。

### 9.2 存放地点

深圳市福田区莲花街道益田路 5999 号基金大厦 32-42 楼。

### 9.3 查阅方式

网站：<http://www.nffund.com>