

嘉实新消费股票型证券投资基金

2026 年第 1 季度报告

2026 年 3 月 31 日

基金管理人：嘉实基金管理有限公司

基金托管人：中国建设银行股份有限公司

报告送出日期：2026 年 4 月 22 日

§1 重要提示

基金管理人的董事会及董事保证本报告所载资料不存在虚假记载、误导性陈述或重大遗漏，并对其内容的真实性、准确性和完整性承担个别及连带责任。

基金托管人中国建设银行股份有限公司根据本基金合同规定，于 2026 年 04 月 20 日复核了本报告中的财务指标、净值表现和投资组合报告等内容，保证复核内容不存在虚假记载、误导性陈述或者重大遗漏。

基金管理人承诺以诚实信用、勤勉尽责的原则管理和运用基金资产，但不保证基金一定盈利。

基金的过往业绩并不代表其未来表现。投资有风险，投资者在作出投资决策前应仔细阅读本基金的招募说明书。

本报告中财务资料未经审计。

本报告期自 2026 年 01 月 01 日起至 2026 年 03 月 31 日止。

§2 基金产品概况

基金简称	嘉实新消费股票	
基金主代码	001044	
基金运作方式	契约型开放式	
基金合同生效日	2015 年 3 月 23 日	
报告期末基金份额总额	501,316,161.46 份	
投资目标	本基金优选消费行业股票，在严格控制投资风险的前提下，力争获得超越业绩比较基准的投资回报。	
投资策略	本基金为股票型基金，淡化大类资产配置，主要通过消费行业子行业间的灵活配置和行业个股的精选实现基金资产的保值增值。具体包括：股票投资策略、债券投资策略、中小企业私募债投资策略、衍生品投资策略、风险管理策略。	
业绩比较基准	中证内地消费主题指数收益率×95%+中债总指数收益率×5%	
风险收益特征	本基金为股票型证券投资基金，属于较高预期风险和预期收益的证券投资基金品种，其预期风险和预期收益高于混合型基金、债券型基金和货币市场基金。	
基金管理人	嘉实基金管理有限公司	
基金托管人	中国建设银行股份有限公司	
下属分级基金的基金简称	嘉实新消费股票 A	嘉实新消费股票 C
下属分级基金的交易代码	001044	023967
报告期末下属分级基金的份额总额	488,594,208.64 份	12,721,952.82 份

§3 主要财务指标和基金净值表现

3.1 主要财务指标

单位：人民币元

主要财务指标	报告期（2026 年 1 月 1 日-2026 年 3 月 31 日）	
	嘉实新消费股票 A	嘉实新消费股票 C
1. 本期已实现收益	-130,593.84	-99,906.75
2. 本期利润	-26,391,306.25	-635,319.16
3. 加权平均基金份额本期利润	-0.0496	-0.0449
4. 期末基金资产净值	1,164,292,629.42	30,172,815.21
5. 期末基金份额净值	2.383	2.372

注：（1）本期已实现收益指基金本期利息收入、投资收益、其他收入（不含公允价值变动收益）扣除相关费用和信用减值损失后的余额，本期利润为本期已实现收益加上本期公允价值变动收益。

（2）上述基金业绩指标不包括持有人认购或交易基金的各项费用，计入费用后实际收益水平要低于所列数字。

3.2 基金净值表现

3.2.1 基金份额净值增长率及其与同期业绩比较基准收益率的比较

嘉实新消费股票 A

阶段	净值增长率①	净值增长率标准差②	业绩比较基准收益率③	业绩比较基准收益率标准差④	①-③	②-④
过去三个月	-2.42%	0.93%	-6.42%	0.93%	4.00%	0.00%
过去六个月	-3.33%	0.78%	-10.99%	0.77%	7.66%	0.01%
过去一年	-4.57%	0.82%	-10.31%	0.83%	5.74%	-0.01%
过去三年	-0.91%	0.98%	-18.73%	1.09%	17.82%	-0.11%
过去五年	-6.66%	0.99%	-34.64%	1.24%	27.98%	-0.25%
自基金合同生效起至今	149.85%	1.31%	61.87%	1.45%	87.98%	-0.14%

嘉实新消费股票 C

阶段	净值增长率①	净值增长率标准差②	业绩比较基准收益率③	业绩比较基准收益率标准差④	①-③	②-④
过去三个月	-2.55%	0.93%	-6.42%	0.93%	3.87%	0.00%

过去六个月	-3.58%	0.78%	-10.99%	0.77%	7.41%	0.01%
自基金合同生效起至今	-4.59%	0.72%	-8.72%	0.73%	4.13%	-0.01%

3.2.2 自基金合同生效以来基金累计净值增长率变动及其与同期业绩比较基准收益率变动的比较

嘉实新消费股票A累计净值增长率与同期业绩比较基准收益率的历史走势对比图
(2015年03月23日至2026年03月31日)

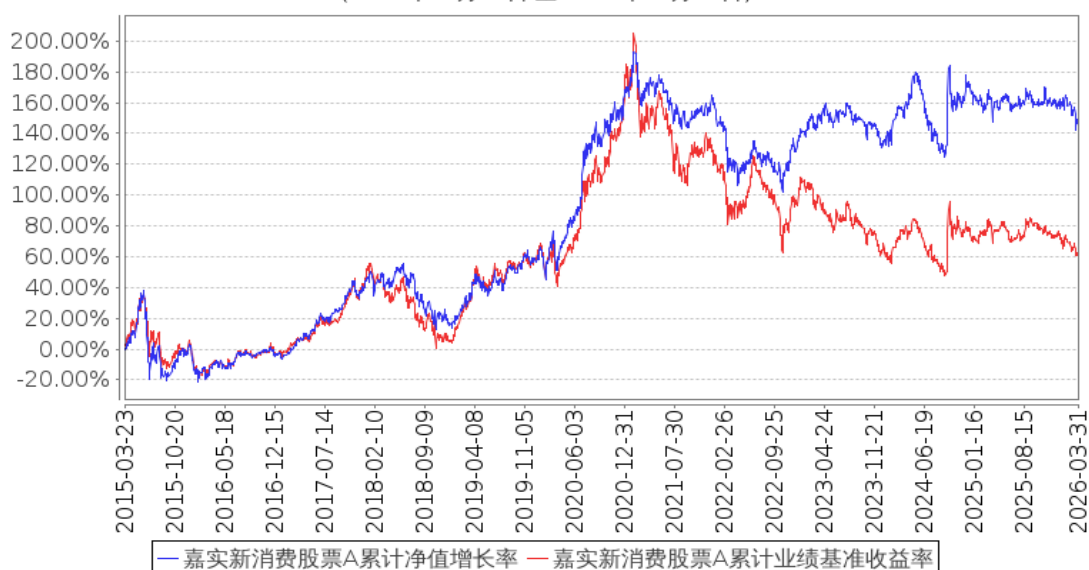

嘉实新消费股票C累计净值增长率与同期业绩比较基准收益率的历史走势对比图
(2025年04月17日至2026年03月31日)

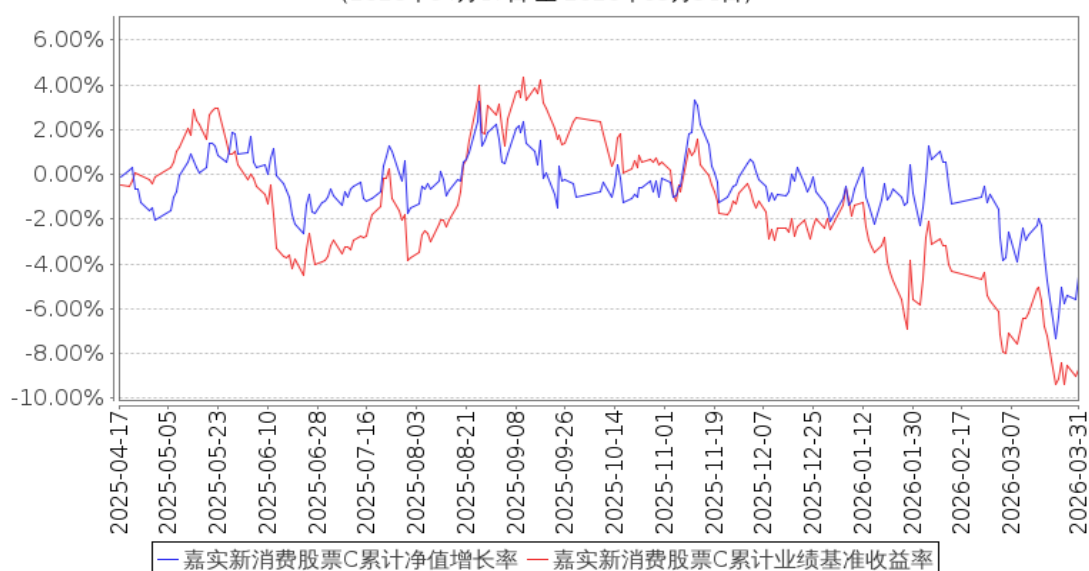

注：按基金合同和招募说明书的约定，本基金自基金合同生效日起6个月为建仓期，建仓期结束时本基金的各项资产配置比例符合基金合同约定。

3.3 其他指标

无。

§4 管理人报告

4.1 基金经理（或基金经理小组）简介

姓名	职务	任本基金的基金经理期限		证券从业年限	说明
		任职日期	离任日期		
谭丽	本基金、嘉实价值优势混合、嘉实价值精选股票、嘉实价值发现三个月定期混合、嘉实价值长青混合、嘉实价值臻选混合、嘉实价值驱动一年持有期混合、嘉实价值创造三年持有期混合基金经理	2017年4月11日	-	24年	曾在北京海问投资咨询有限公司、国信证券股份有限公司及泰达荷银基金管理有限公司任研究员、基金经理助理职务。2007年9月加入嘉实基金管理有限公司，曾任研究员、投资经理、策略组投资总监，现任价值风格投资总监。硕士研究生，具有基金从业资格。中国国籍。

注：（1）首任基金经理的“任职日期”为基金合同生效日，此后的非首任基金经理的“任职日期”指根据公司决定确定的聘任日期；“离任日期”指根据公司决定确定的解聘日期。

（2）证券从业的含义遵从行业协会相关规定。

4.1.1 期末兼任私募资产管理计划投资经理的基金经理同时管理的产品情况

姓名	产品类型	产品数量（只）	资产净值（元）	任职时间
谭丽	公募基金	7	10,368,693,711.07	2017年4月11日
	私募资产管理计划	2	3,737,223,480.33	2025年6月25日
	其他组合	1	4,930,034,733.91	2022年4月1日
	合计	10	19,035,951,925.31	-

注：“任职时间”为首次开始管理上表中本类产品的时间。

4.2 管理人对报告期内本基金运作合规守信情况的说明

报告期内，本基金管理人严格遵循了《证券法》、《证券投资基金法》及其各项配套法规、《嘉实新消费股票型证券投资基金基金合同》和其他相关法律法规的规定，本着诚实信用、勤勉尽责的原则管理和运用基金资产，在严格控制风险的基础上，为基金份额持有人谋求最大利益。本基金运作管理符合有关法律法规和基金合同的规定和约定，无损害基金份额持有人利益的行为。

4.3 公平交易专项说明

4.3.1 公平交易制度的执行情况

报告期内，基金管理人严格执行证监会《证券投资基金管理公司公平交易制度指导意见》和公司内部公平交易制度，各投资组合按投资管理制度和流程独立决策，并在获得投资信息、投资建议和实施投资决策方面享有公平的机会；通过完善交易范围内各类交易的公平交易执行细则、严格的流程控制、持续的技术改进，确保公平交易原则的实现；通过 IT 系统和人工监控等方式进行日常监控，公平对待旗下管理的所有投资组合。

4.3.2 异常交易行为的专项说明

报告期内，公司旗下所有投资组合参与交易所公开竞价交易中，同日反向交易成交较少的单边交易量超过该证券当日成交量的 5%的，合计 1 次，为不同基金经理管理的组合间因投资策略不同而发生的反向交易，未发现不公平交易和利益输送行为。

4.4 报告期内基金的投资策略和运作分析

国内宏观强势开局，1-2 月全国规模以上工业企业利润同比高增，外需拉动和上游周期品涨价的驱动下，整体的量、利润率、价格均一定程度改善。海外地缘政治冲突不断升温，大类资产波动极大，油价高位，风险资产普遍承压。霍尔木兹海峡停摆对全球能源造成供给冲击，尤其东南亚各国及地区面临不同程度的能源危机，且随着库存消耗完毕，形势愈发严峻，即使海峡有限度放开，对各行业的影响仍将贯穿全年。如果后续海峡不能恢复正常，油价进一步接近 120 美元乃至更高水平，预计以美股为代表的全球风险资产将加速定价滞胀前景。

1 季度 A 股经历了过山车行情，期间波动率加大，短期市场情绪被外部风险主导，且外部风险具有较强的不确定性，且可能持续时间较长，我们认为全年来看，市场波动率加大将是必然，我们认为适当降低风险偏好是合理的选择。消费行业经历了几年的景气低迷，个股估值经历了大幅的下调，现在普遍处于较低的位置，安全性是比较强的，政策上提出投资于人，随着国内积极

财政、货币政策的推行，内需的复苏是很值得期待的，我们已经在部分细分领域看到复苏的迹象，现在处于酝酿的阶段，稳步的回升是最有利于进行投资的，这个阶段我们会更加积极的选股，提高组合的进攻性，希望今年在消费领域可以有一个好的投资收获，回报投资人耐心的守候。

4.5 报告期内基金的业绩表现

截至本报告期末嘉实新消费股票 A 基金份额净值为 2.383 元，本报告期基金份额净值增长率为-2.42%；截至本报告期末嘉实新消费股票 C 基金份额净值为 2.372 元，本报告期基金份额净值增长率为-2.55%；业绩比较基准收益率为-6.42%。

4.6 报告期内基金持有人数或基金资产净值预警说明

无。

§5 投资组合报告

5.1 报告期末基金资产组合情况

序号	项目	金额（元）	占基金总资产的比例（%）
1	权益投资	1,105,957,311.85	92.21
	其中：股票	1,105,957,311.85	92.21
2	基金投资	-	-
3	固定收益投资	-	-
	其中：债券	-	-
	资产支持证券	-	-
4	贵金属投资	-	-
5	金融衍生品投资	-	-
6	买入返售金融资产	-	-
	其中：买断式回购的买入返售金融资产	-	-
7	银行存款和结算备付金合计	92,418,915.16	7.71
8	其他资产	1,020,342.88	0.09
9	合计	1,199,396,569.89	100.00

5.2 报告期末按行业分类的股票投资组合

5.2.1 报告期末按行业分类的境内股票投资组合

代码	行业类别	公允价值（元）	占基金资产净值比例（%）
A	农、林、牧、渔业	-	-
B	采矿业	-	-
C	制造业	999,370,120.98	83.67
D	电力、热力、燃气及水生产和供应	-	-

	业		
E	建筑业		-
F	批发和零售业	106,521,672.99	8.92
G	交通运输、仓储和邮政业	1,845.66	0.00
H	住宿和餐饮业		-
I	信息传输、软件和信息技术服务业	55,983.42	0.00
J	金融业		-
K	房地产业		-
L	租赁和商务服务业		-
M	科学研究和技术服务业	7,688.80	0.00
N	水利、环境和公共设施管理业		-
O	居民服务、修理和其他服务业		-
P	教育		-
Q	卫生和社会工作		-
R	文化、体育和娱乐业		-
S	综合		-
	合计	1,105,957,311.85	92.59

5.2.2 报告期末按行业分类的港股通投资股票投资组合

无。

5.3 期末按公允价值占基金资产净值比例大小排序的股票投资明细

5.3.1 报告期末按公允价值占基金资产净值比例大小排序的前十名股票投资明细

序号	股票代码	股票名称	数量（股）	公允价值（元）	占基金资产净值比例（%）
1	603345	安井食品	1,204,920	112,370,839.20	9.41
2	600519	贵州茅台	76,345	110,700,250.00	9.27
3	000333	美的集团	1,403,550	107,161,042.50	8.97
4	600060	海信视像	4,731,300	105,791,868.00	8.86
5	002832	比音勒芬	5,339,217	91,407,395.04	7.65
6	000651	格力电器	2,087,681	78,956,095.42	6.61
7	002032	苏泊尔	1,796,986	78,797,836.10	6.60
8	002003	伟星股份	7,713,500	75,977,975.00	6.36
9	689009	九号公司	1,490,644	65,916,277.68	5.52
10	002867	周大生	5,462,407	65,221,139.58	5.46

5.4 报告期末按债券品种分类的债券投资组合

无。

5.5 报告期末按公允价值占基金资产净值比例大小排序的前五名债券投资明细

无。

5.6 报告期末按公允价值占基金资产净值比例大小排序的前十名资产支持证券投资
明细

无。

5.7 报告期末按公允价值占基金资产净值比例大小排序的前五名贵金属投资明细

无。

5.8 报告期末按公允价值占基金资产净值比例大小排序的前五名权证投资明细

无。

5.9 报告期末本基金投资的股指期货交易情况说明

5.9.1 报告期末本基金投资的股指期货持仓和损益明细

无。

5.9.2 本基金投资股指期货的投资政策

无。

5.10 报告期末本基金投资的国债期货交易情况说明

5.10.1 本期国债期货投资政策

无。

5.10.2 报告期末本基金投资的国债期货持仓和损益明细

无。

5.10.3 本期国债期货投资评价

无。

5.11 投资组合报告附注

5.11.1 本基金投资的前十名证券的发行主体本期是否出现被监管部门立案调查，或在报告编制日前一年内受到公开谴责、处罚的情形

基金管理人未发现本基金投资的前十名证券的发行主体出现本期被监管部门立案调查，或在报告编制日前一年内受到公开谴责、处罚的情形。

5.11.2 基金投资的前十名股票是否超出基金合同规定的备选股票库

本基金投资的前十名股票中，没有超出基金合同规定的备选股票库之外的股票。

5.11.3 其他资产构成

序号	名称	金额（元）
1	存出保证金	166,844.09
2	应收证券清算款	104,209.12
3	应收股利	-
4	应收利息	-
5	应收申购款	749,289.67
6	其他应收款	-
7	其他	-
8	合计	1,020,342.88

5.11.4 报告期末持有的处于转股期的可转换债券明细

无。

5.11.5 报告期末前十名股票中存在流通受限情况的说明

无。

5.11.6 投资组合报告附注的其他文字描述部分

无。

§6 开放式基金份额变动

单位：份

项目	嘉实新消费股票 A	嘉实新消费股票 C
报告期期初基金份额总额	624,671,489.88	21,055,568.10
报告期期间基金总申购份额	32,005,526.81	5,800,591.28
减：报告期期间基金总赎回份额	168,082,808.05	14,134,206.56
报告期期间基金拆分变动份额（份额减少以“-”填列）	-	-
报告期期末基金份额总额	488,594,208.64	12,721,952.82

注：报告期期间基金总申购份额含红利再投、转换入份额，总赎回份额含转换出份额。

§7 基金管理人运用固有资金投资本基金情况

7.1 基金管理人持有本基金份额变动情况

无。

7.2 基金管理人运用固有资金投资本基金交易明细

无。

§8 影响投资者决策的其他重要信息

8.1 报告期内单一投资者持有基金份额比例达到或超过 20%的情况

投资者类别	报告期内持有基金份额变化情况				报告期末持有基金情况		
	序号	持有基金份额比例达到或者超过 20%的时间区间	期初份额	申购份额	赎回份额	持有份额	份额占比 (%)
机构	1	2026-01-01 至 2026-01-12	141,003,156.14		-85,329,949.65	55,673,206.49	11.11
产品特有风险							
<p>报告期内本基金出现了单一投资者份额占比达到或超过 20%的情况。</p> <p>未来本基金如果出现巨额赎回甚至集中赎回，基金管理人可能无法及时变现基金资产，可能对基金份额净值产生一定的影响；极端情况下可能引发基金的流动性风险，发生暂停赎回或延缓支付赎回款项；若个别投资者巨额赎回后本基金连续 60 个工作日出现基金份额持有人数量不满 200 人或者基金资产净值低于 5000 万元，还可能面临转换运作方式或者与其他基金合并或者终止基金合同等情形。</p>							

注：申购份额包括申购、转换转入、红利再投或份额拆分等导致增加的份额，赎回份额包括赎回、转换转出或份额合并等导致减少的份额。

§9 备查文件目录

9.1 备查文件目录

- (1) 中国证监会核准嘉实新消费股票型证券投资基金募集的文件；
- (2) 《嘉实新消费股票型证券投资基金基金合同》；
- (3) 《嘉实新消费股票型证券投资基金托管协议》；
- (4) 《嘉实新消费股票型证券投资基金招募说明书》；
- (5) 基金管理人业务资格批件、营业执照；
- (6) 报告期内嘉实新消费股票型证券投资基金公告的各项原稿。

9.2 存放地点

- 1) 北京市朝阳区建国门外大街 21 号北京国际俱乐部 C 座写字楼 12A 层嘉实基金管理有限公司
- 2) 北京市西城区闹市口大街 1 号院 1 号楼中国建设银行投资托管业务部

9.3 查阅方式

(1) 书面查询：查阅时间为每工作日 8:30-11:30, 13:00-17:30。投资者可免费查阅，也可按工本费购买复印件。

(2) 网站查询：基金管理人网址：<http://www.jsfund.cn>

投资者对本报告如有疑问，可咨询本基金管理人嘉实基金管理有限公司，咨询电话 400-600-8800，或发 E-mail:service@jsfund.cn。

嘉实基金管理有限公司

2026 年 4 月 22 日