

嘉实成长共享混合型证券投资基金 2026 年第 1 季度报告

2026 年 3 月 31 日

基金管理人：嘉实基金管理有限公司

基金托管人：中国银行股份有限公司

报告送出日期：2026 年 4 月 22 日

§1 重要提示

基金管理人的董事会及董事保证本报告所载资料不存在虚假记载、误导性陈述或重大遗漏，并对其内容的真实性、准确性和完整性承担个别及连带责任。

基金托管人中国银行股份有限公司根据本基金合同规定，于 2026 年 04 月 20 日复核了本报告中的财务指标、净值表现和投资组合报告等内容，保证复核内容不存在虚假记载、误导性陈述或者重大遗漏。

基金管理人承诺以诚实信用、勤勉尽责的原则管理和运用基金资产，但不保证基金一定盈利。

基金的过往业绩并不代表其未来表现。投资有风险，投资者在作出投资决策前应仔细阅读本基金的招募说明书。

本报告中财务资料未经审计。

本报告期自 2026 年 01 月 01 日起至 2026 年 03 月 31 日止。

§2 基金产品概况

基金简称	嘉实成长共享混合	
基金主代码	025830	
基金运作方式	契约型开放式	
基金合同生效日	2025 年 10 月 28 日	
报告期末基金份额总额	1,148,803,403.68 份	
投资目标	本基金力争在严格控制风险的前提下，通过深入的基本面研究精选优质的长期潜力股，分享公司业绩持续增长带来的回报，为基金份额持有人获得超越业绩比较基准的收益。	
投资策略	包括资产配置策略、股票投资策略（行业配置策略、个股精选策略、港股通标的股票投资策略、存托凭证投资策略）、债券投资策略、衍生品投资策略、资产支持证券投资策略、融资策略、风险管理策略等。	
业绩比较基准	中证 800 成长指数收益率×70%+中证港股通综合指数（人民币）收益率×10%+中债总全价指数收益率×20%	
风险收益特征	本基金为混合型证券投资基金，通常情况下，其长期预期收益及预期风险水平高于债券型基金和货币市场基金，但低于股票型基金。本基金可投资港股通标的股票，一旦投资将承担汇率风险以及因投资环境、投资标的、市场制度、交易规则差异等带来的境外市场的风险。	
基金管理人	嘉实基金管理有限公司	
基金托管人	中国银行股份有限公司	
下属分级基金的基金简称	嘉实成长共享混合 A	嘉实成长共享混合 C
下属分级基金的交易代码	025830	025831

报告期末下属分级基金的份额总额	710,366,354.95 份	438,437,048.73 份
-----------------	------------------	------------------

§3 主要财务指标和基金净值表现

3.1 主要财务指标

单位：人民币元

主要财务指标	报告期（2026 年 1 月 1 日-2026 年 3 月 31 日）	
	嘉实成长共享混合 A	嘉实成长共享混合 C
1. 本期已实现收益	72,833,694.54	51,039,062.12
2. 本期利润	37,723,236.68	38,887,914.83
3. 加权平均基金份额本期利润	0.0314	0.0453
4. 期末基金资产净值	695,040,245.39	427,881,957.83
5. 期末基金份额净值	0.9784	0.9759

注：（1）本期已实现收益指基金本期利息收入、投资收益、其他收入（不含公允价值变动收益）扣除相关费用和信用减值损失后的余额，本期利润为本期已实现收益加上本期公允价值变动收益。

（2）上述基金业绩指标不包括持有人认购或交易基金的各项费用，计入费用后实际收益水平要低于所列数字。

3.2 基金净值表现

3.2.1 基金份额净值增长率及其与同期业绩比较基准收益率的比较

嘉实成长共享混合 A

阶段	净值增长率①	净值增长率标准差②	业绩比较基准收益率③	业绩比较基准收益率标准差④	①-③	②-④
过去三个月	-3.40%	1.15%	-2.11%	1.23%	-1.29%	-0.08%
自基金合同生效起至今	-2.16%	0.87%	-1.81%	1.14%	-0.35%	-0.27%

嘉实成长共享混合 C

阶段	净值增长率①	净值增长率标准差②	业绩比较基准收益率③	业绩比较基准收益率标准差④	①-③	②-④
过去三个月	-3.54%	1.15%	-2.11%	1.23%	-1.43%	-0.08%
自基金合同生效起至今	-2.41%	0.87%	-1.81%	1.14%	-0.60%	-0.27%

生效起至今						
-------	--	--	--	--	--	--

3.2.2 自基金合同生效以来基金累计净值增长率变动及其与同期业绩比较基准收益率变动的比较

嘉实成长共享混合A累计净值增长率与同期业绩比较基准收益率的历史走势对比图
(2025年10月28日至2026年03月31日)

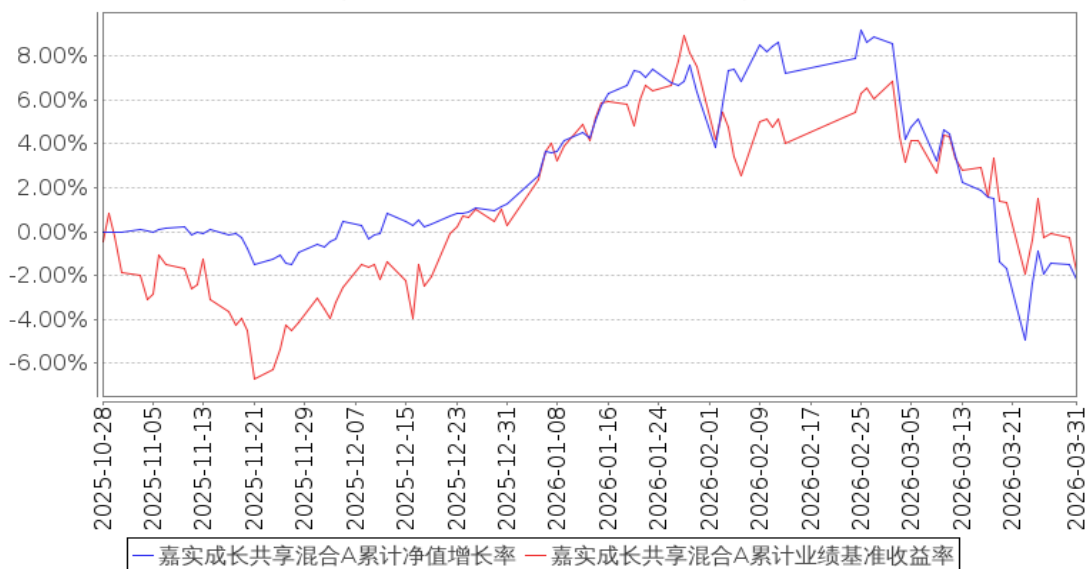

嘉实成长共享混合C累计净值增长率与同期业绩比较基准收益率的历史走势对比图
(2025年10月28日至2026年03月31日)

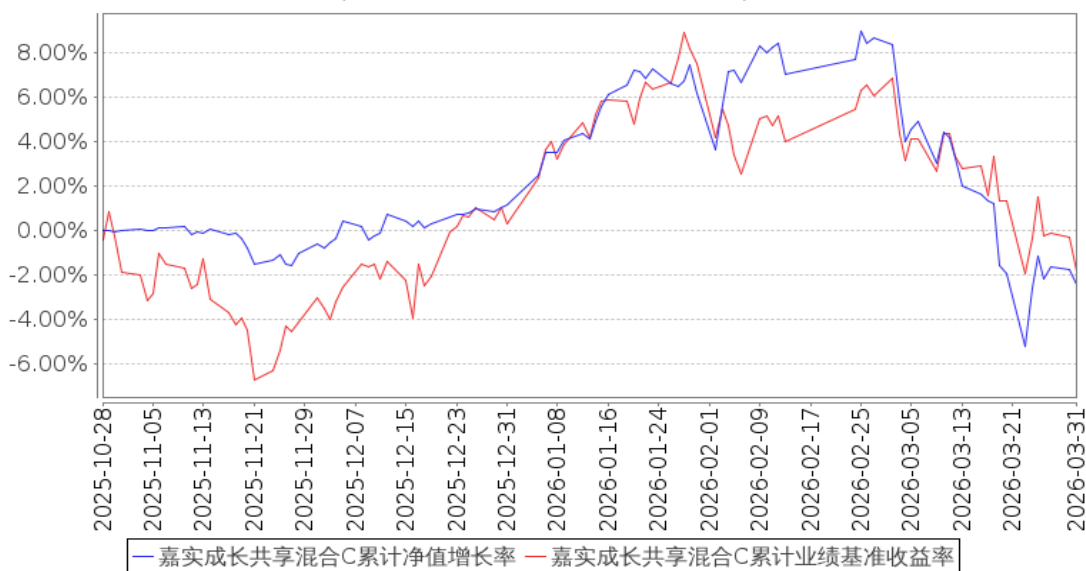

注：(1) 本基金合同生效日 2025 年 10 月 28 日至报告期末未满 1 年。

(2) 按基金合同和招募说明书的约定，本基金自基金合同生效日 6 个月为建仓期，本报告期处于建仓期内。

3.3 其他指标

无。

§4 管理人报告

4.1 基金经理（或基金经理小组）简介

姓名	职务	任本基金的基金经理期限		证券从业年限	说明
		任职日期	离任日期		
孟夏	本基金、嘉实主题新动力混合、嘉实领先成长混合、嘉实优势成长混合、嘉实远见精选两年持有期混合、嘉实核心成长混合、嘉实多元动力混合、嘉实制造升级股票发起式、嘉实成长驱动混合基金经理	2025 年 10 月 28 日	-	11 年	2014 年 7 月加入嘉实基金管理有限公司研究部从事行业研究工作，历任机械行业研究员、制造组组长等。硕士研究生，CFA，具有基金从业资格。中国国籍。

注：（1）首任基金经理的“任职日期”为基金合同生效日，此后的非首任基金经理的“任职日期”指根据公司决定确定的聘任日期；“离任日期”指根据公司决定确定的解聘日期。

（2）证券从业的含义遵从行业协会相关规定。

4.2 管理人对报告期内本基金运作合规守信情况的说明

报告期内，本基金管理人严格遵循了《证券法》、《证券投资基金法》及其各项配套法规、《嘉实成长共享混合型证券投资基金基金合同》和其他相关法律法规的规定，本着诚实信用、勤勉尽责的原则管理和运用基金资产，在严格控制风险的基础上，为基金份额持有人谋求最大利益。本基金运作管理符合有关法律法规和基金合同的规定和约定，无损害基金份额持有人利益的行为。

4.3 公平交易专项说明

4.3.1 公平交易制度的执行情况

报告期内，基金管理人严格执行证监会《证券投资基金管理公司公平交易制度指导意见》和公司内部公平交易制度，各投资组合按投资管理制度和流程独立决策，并在获得投资信息、投资建议和实施投资决策方面享有公平的机会；通过完善交易范围内各类交易的公平交易执行细则、严格的流程控制、持续的技术改进，确保公平交易原则的实现；通过 IT 系统和人工监控等方式进行日常监控，公平对待旗下管理的所有投资组合。

4.3.2 异常交易行为的专项说明

报告期内，公司旗下所有投资组合参与交易所公开竞价交易中，同日反向交易成交较少的单边交易量超过该证券当日成交量的 5%的，合计 1 次，为不同基金经理管理的组合间因投资策略不同而发生的反向交易，未发现不公平交易和利益输送行为。

4.4 报告期内基金的投资策略和运作分析

一季度国内经济平稳开局，春节错期带来消费先扬后平、地产量价均有改善、制造业和出口维持强劲。1-2 月全国规模以上工业企业利润同比高增，外需拉动和上游周期品涨价的驱动下，整体的量、利润率、价格均一定程度改善，结构上电子设备、有色、化工增速较高。政策保持宽松托底姿态，有助于稳定中长期预期。央行重申“将继续实施适度宽松的货币政策”，综合运用多种工具保持流动性充裕，为市场提供底层流动性支持。财政表示财政政策将更加突出“投资于民”，加大民生和公共服务支出。国常会要求扩大服务业市场准入和开放领域。整体看延续我们年报中的判断：国内经济政策明确转向内需主导，当人口的长期叙事已在短期充分预期、当地产的短期拖累已进入长期尾声，提振内需的可行性在逐步增强。

一季度海外最大事件是美国以色列发动对伊朗的战争，导致霍尔木兹海峡受阻、原油及产业链价格暴涨，为全球经济增添重大不确定性。无论短期战况走势如何，考虑到中东油气开采/运输/加工设施已经造成的损害、战后各国补库甚至增加储备、霍尔木兹海峡无法再默认畅通，可以确定的结论是：①油价中期中枢将较战前显著抬升；②亚欧将更重视能源安全。

一季度 A 股先扬后抑，行业与风格快速反复切换。景气类资产股价前期累计涨幅过大需要消化，偏底部资产蠢蠢欲动但多数有待基本面逐步验证。整体看资源类行业表现领先、内需类行业仍旧落后。我们维持观点认为内需是未来 3 年投资胜负手，虽然整体看仍在左侧，但我们会挖掘不依赖宏观和行业复苏、已经走出经营右侧的优秀企业，以点带面形式逐步增加配置。

基于上述判断，一季度我们进行组合配置的调整，包括整体仓位略降（应对市场潜在波动、行业快速轮换、个股错杀机遇）、增持油气产业链标的（尤其是格局持续改善、受益于油价中枢提升的自下而上标的）、兑现部分海外经济依赖度较高标的。此外我们根据中长期基本面预期变

化，也调整了部分个股配置。需要再次强调的是，我们不会仅根据自上而下的判断进行行业/个股配置性的投资，而是“根据贝塔分配精力，深挖个股决定投资”，维持行业适度分散、个股相对集中。

4.5 报告期内基金的业绩表现

截至本报告期末嘉实成长共享混合 A 基金份额净值为 0.9784 元，本报告期基金份额净值增长率为-3.40%；截至本报告期末嘉实成长共享混合 C 基金份额净值为 0.9759 元，本报告期基金份额净值增长率为-3.54%；业绩比较基准收益率为-2.11%。

4.6 报告期内基金持有人数或基金资产净值预警说明

无。

§5 投资组合报告

5.1 报告期末基金资产组合情况

序号	项目	金额（元）	占基金总资产的比例（%）
1	权益投资	939,919,620.53	82.16
	其中：股票	939,919,620.53	82.16
2	基金投资	-	-
3	固定收益投资	79,294,325.15	6.93
	其中：债券	79,294,325.15	6.93
	资产支持证券	-	-
4	贵金属投资	-	-
5	金融衍生品投资	-	-
6	买入返售金融资产	-	-
	其中：买断式回购的买入返售金融资产	-	-
7	银行存款和结算备付金合计	123,729,459.43	10.81
8	其他资产	1,135,809.50	0.10
9	合计	1,144,079,214.61	100.00

注：通过港股通交易机制投资的港股公允价值为 10,763,054.55 元，占基金资产净值的比例为 0.96%。

5.2 报告期末按行业分类的股票投资组合

5.2.1 报告期末按行业分类的境内股票投资组合

代码	行业类别	公允价值（元）	占基金资产净值比例（%）
A	农、林、牧、渔业	-	-

B	采矿业	-	-
C	制造业	550,544,359.58	49.03
D	电力、热力、燃气及水生产和供应业	-	-
E	建筑业	84,358,260.00	7.51
F	批发和零售业	-	-
G	交通运输、仓储和邮政业	-	-
H	住宿和餐饮业	-	-
I	信息传输、软件和信息技术服务业	38,938,725.00	3.47
J	金融业	146,443,973.40	13.04
K	房地产业	-	-
L	租赁和商务服务业	-	-
M	科学研究和技术服务业	108,871,248.00	9.70
N	水利、环境和公共设施管理业	-	-
O	居民服务、修理和其他服务业	-	-
P	教育	-	-
Q	卫生和社会工作	-	-
R	文化、体育和娱乐业	-	-
S	综合	-	-
	合计	929,156,565.98	82.74

5.2.2 报告期末按行业分类的港股通投资股票投资组合

行业类别	公允价值（人民币）	占基金资产净值比例（%）
通信服务	-	-
非必需消费品	-	-
必需消费品	10,763,054.55	0.96
能源	-	-
金融	-	-
医疗保健	-	-
工业	-	-
信息技术	-	-
原材料	-	-
房地产	-	-
公用事业	-	-
合计	10,763,054.55	0.96

注：以上分类采用彭博提供的国际通用行业分类标准。

5.3 期末按公允价值占基金资产净值比例大小排序的股票投资明细

5.3.1 报告期末按公允价值占基金资产净值比例大小排序的前十名股票投资明细

序号	股票代码	股票名称	数量（股）	公允价值（元）	占基金资产净值比例（%）
1	002271	东方雨虹	7,210,447	110,391,943.57	9.83
2	300012	华测检测	7,798,800	108,871,248.00	9.70

3	688696	极米科技	983,142	87,381,660.96	7.78
4	601886	江河集团	9,752,400	84,358,260.00	7.51
5	688012	中微公司	251,767	77,136,373.46	6.87
6	688361	中科飞测	465,717	70,812,269.85	6.31
7	000703	恒逸石化	4,313,572	52,582,442.68	4.68
8	601318	中国平安	876,000	49,739,280.00	4.43
9	601601	中国太保	1,316,800	48,840,112.00	4.35
10	603345	安井食品	443,690	41,378,529.40	3.68

5.4 报告期末按债券品种分类的债券投资组合

序号	债券品种	公允价值（元）	占基金资产净值比例（%）
1	国家债券	79,294,325.15	7.06
2	央行票据	-	-
3	金融债券	-	-
	其中：政策性金融债	-	-
4	企业债券	-	-
5	企业短期融资券	-	-
6	中期票据	-	-
7	可转债（可交换债）	-	-
8	同业存单	-	-
9	其他	-	-
10	合计	79,294,325.15	7.06

5.5 报告期末按公允价值占基金资产净值比例大小排序的前五名债券投资明细

序号	债券代码	债券名称	数量（张）	公允价值（元）	占基金资产净值比例（%）
1	019792	25 国债 19	787,000	79,294,325.15	7.06

注：报告期末，本基金仅持有上述 1 只债券。

5.6 报告期末按公允价值占基金资产净值比例大小排序的前十名资产支持证券投资 明细

无。

5.7 报告期末按公允价值占基金资产净值比例大小排序的前五名贵金属投资明细

无。

5.8 报告期末按公允价值占基金资产净值比例大小排序的前五名权证投资明细

无。

5.9 报告期末本基金投资的股指期货交易情况说明

5.9.1 报告期末本基金投资的股指期货持仓和损益明细

无。

5.9.2 本基金投资股指期货的投资政策

无。

5.10 报告期末本基金投资的国债期货交易情况说明

5.10.1 本期国债期货投资政策

无。

5.10.2 报告期末本基金投资的国债期货持仓和损益明细

无。

5.10.3 本期国债期货投资评价

无。

5.11 投资组合报告附注

5.11.1 本基金投资的前十名证券的发行主体本期是否出现被监管部门立案调查，或在报告编制日前一年内受到公开谴责、处罚的情形

基金管理人未发现本基金投资的前十名证券的发行主体出现本期被监管部门立案调查，或在报告编制日前一年内受到公开谴责、处罚的情形。

5.11.2 基金投资的前十名股票是否超出基金合同规定的备选股票库

本基金投资的前十名股票中，没有超出基金合同规定的备选股票库之外的股票。

5.11.3 其他资产构成

序号	名称	金额（元）
1	存出保证金	1,009,385.39
2	应收证券清算款	-
3	应收股利	-
4	应收利息	-
5	应收申购款	126,424.11
6	其他应收款	-
7	其他	-
8	合计	1,135,809.50

5.11.4 报告期末持有的处于转股期的可转换债券明细

无。

5.11.5 报告期末前十名股票中存在流通受限情况的说明

无。

5.11.6 投资组合报告附注的其他文字描述部分

无。

§6 开放式基金份额变动

单位：份

项目	嘉实成长共享混合 A	嘉实成长共享混合 C
报告期期初基金份额总额	1,891,263,276.30	1,476,350,782.64
报告期期间基金总申购份额	8,854,417.93	14,042,019.78
减：报告期期间基金总赎回份额	1,189,751,339.28	1,051,955,753.69
报告期期间基金拆分变动份额（份额减少以“-”填列）	-	-
报告期期末基金份额总额	710,366,354.95	438,437,048.73

注：报告期期间基金总申购份额含红利再投、转换入份额，总赎回份额含转换出份额。

§7 基金管理人运用固有资金投资本基金情况**7.1 基金管理人持有本基金份额变动情况**

无。

7.2 基金管理人运用固有资金投资本基金交易明细

无。

§8 影响投资者决策的其他重要信息**8.1 报告期内单一投资者持有基金份额比例达到或超过 20%的情况**

本基金本报告期无需要披露的单一投资者持有基金份额比例达到或超过 20%的情况。

§9 备查文件目录**9.1 备查文件目录**

- (1) 中国证监会准予嘉实成长共享混合型证券投资基金注册的批复文件。
- (2) 《嘉实成长共享混合型证券投资基金基金合同》；
- (3) 《嘉实成长共享混合型证券投资基金托管协议》；
- (4) 《嘉实成长共享混合型证券投资基金招募说明书》；

- (5) 基金管理人业务资格批件、营业执照；
- (6) 报告期内嘉实成长共享混合型证券投资基金公告的各项原稿。

9.2 存放地点

北京市朝阳区建国门外大街 21 号北京国际俱乐部 C 座写字楼 12A 层嘉实基金管理有限公司

9.3 查阅方式

(1) 书面查询：查阅时间为每工作日 8:30-11:30, 13:00-17:30。投资者可免费查阅，也可按工本费购买复印件。

(2) 网站查询：基金管理人网址：<http://www.jsfund.cn>

投资者对本报告如有疑问，可咨询本基金管理人嘉实基金管理有限公司，咨询电话 400-600-8800，或发 E-mail:service@jsfund.cn。

嘉实基金管理有限公司

2026 年 4 月 22 日