

华富中证港股通创新药指数型发起式证券  
投资基金  
2026 年第 1 季度报告

2026 年 3 月 31 日

基金管理人：华富基金管理有限公司

基金托管人：中信证券股份有限公司

报告送出日期：2026 年 4 月 22 日

## § 1 重要提示

基金管理人的董事会及董事保证本报告所载资料不存在虚假记载、误导性陈述或重大遗漏，并对其内容的真实性、准确性和完整性承担个别及连带责任。

基金托管人中信证券股份有限公司根据本基金合同规定，于 2026 年 4 月 21 日复核了本报告中的财务指标、净值表现和投资组合报告等内容，保证复核内容不存在虚假记载、误导性陈述或者重大遗漏。

基金管理人承诺以诚实信用、勤勉尽责的原则管理和运用基金资产，但不保证基金一定盈利。

基金的过往业绩并不代表其未来表现。投资有风险，投资者在作出投资决策前应仔细阅读本基金的招募说明书。

本报告中财务资料未经审计。

本报告期自 2026 年 1 月 1 日起至 2026 年 3 月 31 日止。

## §2 基金产品概况

基金简称	华富中证港股通创新药指数型发起式
基金主代码	024363
基金运作方式	契约型开放式
基金合同生效日	2025 年 6 月 5 日
报告期末基金份额总额	34,099,089.41 份
投资目标	紧密跟踪标的指数，追求跟踪偏离度和跟踪误差的最小化，争取实现与标的指数表现相一致的长期投资收益。
投资策略	本基金的标的指数为中证港股通创新药指数。本基金主要采用完全复制法进行投资，即按照成份股在标的指数中的基准权重来构建指数化投资组合，并根据标的指数成份股及其权重的变化进行相应调整。在正常情况下，本基金力争控制投资组合的净值增长率与业绩比较基准之间的预期日均跟踪偏离度的绝对值小于 0.35%，预期年化跟踪误差不超过 4%。本基金的组合复制策略、债券投资策略、资产支持证券投资策略、国债期货交易策略、股指期货交易策略、参与融资及转融通证券出借业务策略、存托凭证投资策略详见招募说明书等法律文件。
业绩比较基准	中证港股通创新药指数收益率（经估值汇率调整后）×95%+银行活期存款利率（税后）×5%
风险收益特征	本基金属于股票型基金，其预期收益及预期风险水平高于混合型基金、债券型基金与货币市场基金。本基金主要投资于标的指数成份股及其备选成份股，具有

	与标的指数类似的风险收益特征。 本基金将投资于港股通标的股票，会面临港股通交易机制下因投资环境、投资标的、市场制度以及交易规则等差异带来的特有风险。	
基金管理人	华富基金管理有限公司	
基金托管人	中信证券股份有限公司	
下属分级基金的基金简称	华富中证港股通创新药指数型发起式 A	华富中证港股通创新药指数型发起式 C
下属分级基金的交易代码	024363	024364
报告期末下属分级基金的份额总额	11,967,413.15 份	22,131,676.26 份

### §3 主要财务指标和基金净值表现

#### 3.1 主要财务指标

单位：人民币元

主要财务指标	报告期（2026 年 1 月 1 日-2026 年 3 月 31 日）	
	华富中证港股通创新药指数型发起式 A	华富中证港股通创新药指数型发起式 C
1. 本期已实现收益	-380,295.80	-959,719.93
2. 本期利润	210,084.69	-3,025,438.91
3. 加权平均基金份额本期利润	0.0177	-0.1230
4. 期末基金资产净值	12,917,388.20	23,764,480.86
5. 期末基金份额净值	1.0794	1.0738

注：1、本期已实现收益指基金本期利息收入、投资收益、其他收入（不含公允价值变动收益）

扣除相关费用后的余额，本期利润为本期已实现收益加上本期公允价值变动收益。

2、所述基金业绩指标不包括持有人认购或交易基金的各项费用，计入费用后实际收益水平要低于所列数字。

#### 3.2 基金净值表现

##### 3.2.1 基金份额净值增长率及其与同期业绩比较基准收益率的比较

华富中证港股通创新药指数型发起式 A

阶段	净值增长率①	净值增长率 标准差②	业绩比较基 准收益率③	业绩比较基 准收益率标 准差④	①—③	②—④
过去三个月	1.84%	2.26%	1.49%	2.27%	0.35%	-0.01%
过去六个月	-18.68%	2.05%	-19.59%	2.07%	0.91%	-0.02%

自基金合同生效起至今	7.94%	2.06%	14.05%	2.21%	-6.11%	-0.15%
------------	-------	-------	--------	-------	--------	--------

华富中证港股通创新药指数型发起式 C

阶段	净值增长率①	净值增长率标准差②	业绩比较基准收益率③	业绩比较基准收益率标准差④	①-③	②-④
过去三个月	1.70%	2.26%	1.49%	2.27%	0.21%	-0.01%
过去六个月	-19.00%	2.05%	-19.59%	2.07%	0.59%	-0.02%
自基金合同生效起至今	7.38%	2.06%	14.05%	2.21%	-6.67%	-0.15%

注：本基金业绩比较基准收益率=中证港股通创新药指数收益率（经估值汇率调整后）×95%+银行活期存款利率（税后）×5%。

### 3.2.2 自基金合同生效以来基金累计净值增长率变动及其与同期业绩比较基准收益率变动的比较

华富中证港股通创新药指数型发起式A累计净值增长率与同期业绩比较基准收益率的历史走势对比图

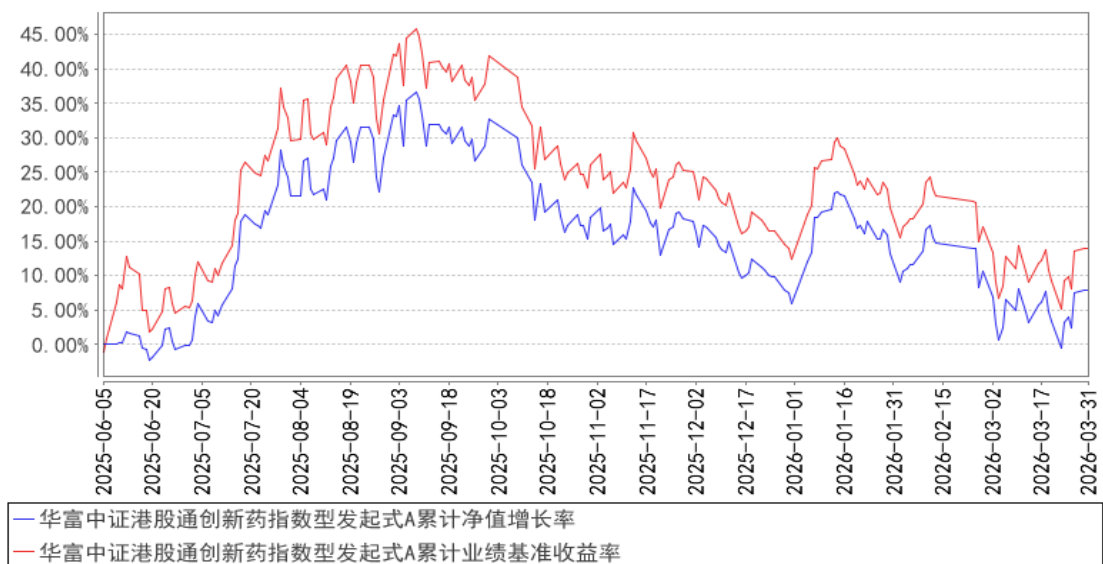

华富中证港股通创新药指数型发起式C累计净值增长率与同期业绩比较基准收益率的历史走势对比图

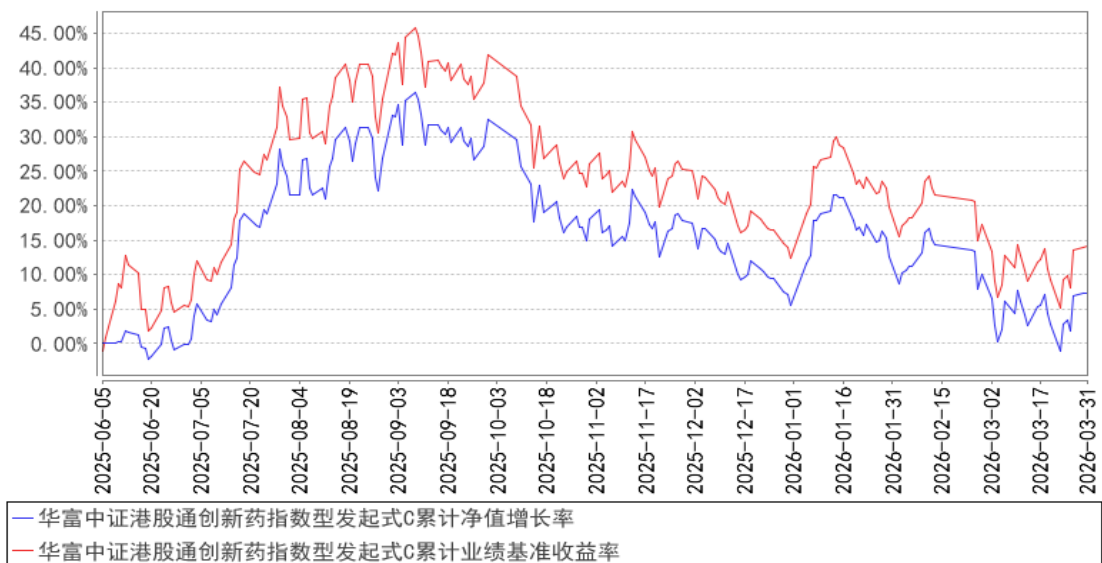

注：截至本报告披露日，本基金的基金合同生效未满一年。本基金建仓期为 2025 年 6 月 5 日到 2025 年 12 月 5 日，建仓期结束时各项资产配置比例符合合同约定。本报告期内，本基金严格执行了《华富中证港股通创新药指数型发起式证券投资基金基金合同》的规定。

## §4 管理人报告

### 4.1 基金经理（或基金经理小组）简介

姓名	职务	任本基金的基金经理期限		证券从业年限	说明
		任职日期	离任日期		
郜哲	本基金基金经理	2025 年 6 月 5 日	-	十三年	北京大学理学博士，博士研究生学历。历任方正证券股份有限公司博士后研究员、上海同安投资管理有限公司高级研究员。2017 年 4 月加入华富基金管理有限公司，自 2019 年 12 月 24 日起任华富中证人工智能产业交易型开放式指数证券投资基金基金经理，自 2020 年 4 月 23 日起任华富中证人工智能产业交易型开放式指数证券投资基金联接基金基金经理，自 2022 年 8 月 31 日起任华富中证科创创业 50 指数增强型证券投资基金基金经理，自 2025 年 6 月 5 日起任华富中证港股通创新药指数型发起式证券投资基金基金经理，自 2025 年 7 月 29 日起任华富沪深 300 指数增强型证券投资基金基金经理，具有基金从业资格。

注：1、上述任职日期为根据公司决定确定的聘任日期，离任日期为根据公司决定确定的解聘日

期；首任基金经理任职日期为基金合同生效日。

2、证券从业的含义遵从中国证监会《证券投资基金经营机构董事、监事、高级管理人员及从业人员监督管理办法》的相关规定。

#### 4.2 管理人对报告期内本基金运作合规守信情况的说明

本报告期内，本基金管理人认真遵循《中华人民共和国证券投资基金法》及相关法律法规，对本基金的管理始终按照基金合同、招募说明书的要求和公司制度的规定进行。本基金的交易行为合法合规，未发现异常情况；相关信息披露真实、完整、准确、及时；基金各种账户类、申购赎回、注册登记业务均按规定的程序进行，未出现重大违法违规或违反基金合同的行为。

#### 4.3 公平交易专项说明

##### 4.3.1 公平交易制度的执行情况

本基金管理人根据中国证监会《证券投资基金管理公司公平交易制度指导意见》等相关法规要求，结合实际情况，制定了《华富基金管理有限公司公平交易管理制度》，对证券的一级市场申购、二级市场交易相关的研究分析、投资决策、授权、交易执行、业绩评估等投资管理环节全部纳入公平交易管理中，实行事前控制、事中监控、事后分析反馈的流程化管理。在制度和流程上确保各组合享有同等信息知情权、均等交易机会，并保持各组合的独立投资决策权。

本报告期内，公司公平交易制度总体执行情况良好。

##### 4.3.2 异常交易行为的专项说明

本报告期内未发现本基金存在异常交易行为。本基金报告期内不存在参与的交易所公开竞价同日反向交易成交较少的单边交易量超过该证券当日成交量的 5% 的情形。

#### 4.4 报告期内基金的投资策略和运作分析

2026 年开年，港股市场在内外因素交织下走势先扬后抑。年初，受海外流动性预期改善及国内政策暖风延续影响，市场风险偏好有所修复，恒生指数一度反弹。然而进入 1 月中下旬，随着海外加息预期反复、地缘政治风险阶段性升温，市场情绪再度承压，港股整体震荡回落。2-3 月，政策定调稳增长，但市场整体交投趋于清淡，资金从前期涨幅较高的科技板块向周期品及防御性板块扩散，结构性分化特征明显。

在此背景下，港股创新药板块 2026 年一季度整体呈现“先抑后扬、蓄势待发”的运行特征。开年之初，受市场整体风险偏好回落及部分资金调仓影响，板块跟随大盘出现阶段性调整。但进入 3 月中下旬，随着产业端多重利好信号的密集释放，板块开始率先走出独立行情，市场关

注度显著提升。

2026 年一季度，中国创新药产业基本面表现亮眼，产业向上的趋势进一步确认，全球竞争力持续得到验证。具体来看：

出海授权（BD）交易再创纪录。2026 年 1-3 月，中国创新药对外授权交易总额已突破 600 亿美元，接近 2025 年全年 1356.55 亿美元的一半。交易首付款金额和交易结构质量均维持在历史高位，标志着中国创新药企正从“全球参与者”向“全球引领者”的角色加速演进。这一数据是检验中国医药研发实力能否获得国际顶尖药企认可的最核心“硬指标”，其爆发式增长有力证明了产业基本面并非停留在宏大叙事层面，而是实实在在的商业化兑现。

新药上市审批提速。截至 2026 年 3 月底，国家药监局已批准 10 款创新药上市，其中国产创新药达 8 款，创同期历史新高。这既反映了国内审评审批环境的持续优化，也说明中国药企的研发管线正在加速步入收获期。

政策定位实现历史性跃升。2026 年政府工作报告首次将生物医药列为“新兴支柱产业”，标志着创新药在国民经济中的战略地位从“保障民生”升级为“驱动增长的核心引擎”。这一变化预计将带来全链条政策支持的强化，包括多元支付体系的建立、耐心资本的引导以及审评审批的持续优化。

市场情绪与产业基本面出现阶段性背离后迎来修复。2026 年一季度前期，受市场整体风险偏好偏低影响，板块估值已回落至历史中低区域。但产业数据持续超预期，3 月下旬以来，随着 BD 金额数据的明朗化，市场开始重新定价，港股创新药板块在季末迎来强势反弹。这一过程恰恰验证了我们在年报中提出的观点：每一次因短期市场情绪引发的调整，都是布局优质资产的窗口。

2026 年一季度，本基金继续恪守被动指数投资原则，紧密跟踪中证港股通创新药指数，严格控制跟踪误差，为投资者提供高效、透明地投资于港股创新药龙头公司的工具。截至季末，基金运作平稳，流动性充裕，能够较好地满足投资者的配置需求。

展望 2026 年二季度，我们认为创新药板块有望迎来“基本面验证+催化剂密集”的关键窗口期，产业向上的趋势有望进一步强化。

首先，2026 年 4-5 月将迎来重磅临床数据的密集披露期。4 月的美国癌症研究协会年会（AACR）和 5 月的美国临床肿瘤学会年会（ASCO），是全球肿瘤创新药最重要的数据发布平台。今年，多家中国药企将在这些顶级学术会议上公布重磅管线的后期临床数据，包括在全球范围内具有标杆意义的 PD-1/VEGF 双抗、TROP2 ADC 等品种。临床数据的优劣将直接决定前期 BD 签约项目后续里程碑付款的落地节奏和确定性，有望成为板块价值重估的直接催化剂。

其次，出海授权交易有望延续高景气。从 2026 年一季度超 600 亿美元的交易规模来看，海外药企对中国创新能力的认可度持续提升。二季度，随着更多临床数据的读出，预计将有新的重磅授权交易落地，为相关企业带来即时的现金流和长期价值重估。

再次，政策红利有望持续释放。新修订的《中华人民共和国药品管理法实施条例》将于 2026 年 5 月 15 日正式实施，首次为儿童药、罕见病药设立最长 7 年市场独占期，这将显著提升相关领域的研发热情和商业价值。同时，医保目录动态调整、商业健康险发展等配套政策也值得持续关注。

最后，基本面的改善正在从“预期”走向“报表验证”。随着更多创新药在国内纳入医保后加速放量，以及首批出海产品在海外市场的销售爬坡，头部企业的收入能见度和盈利确定性有望在 2026 年二季度财报中进一步得到验证。多家头部 Biotech 已在 2025 年年报中实现盈亏平衡，这一趋势有望在 2026 年延续和扩散。

当然，我们也需要看到，随着产业进入“精选阿尔法”的深水区，板块内部分化将显著加大。那些具备卓越临床数据、清晰全球化路径及强大商业化执行力的龙头企业，有望持续获得估值溢价；而缺乏实质性进展的公司，则可能被市场边缘化。

面对 2026 年二季度密集的催化剂窗口，我们将秉持更为长远的产业视角，利用可能出现的市场结构性波动，聚焦产业长期趋势。通过指数化投资工具，可以有效分散单一公司的研发风险与个体经营波动，同时系统性把握中国创新药产业升级、龙头集中与全球化崛起的机遇。

#### 4.5 报告期内基金的业绩表现

截止本期末，华富中证港股通创新药指数型发起式 A 份额净值为 1.0794 元，累计份额净值为 1.0794 元。报告期，华富中证港股通创新药指数型发起式 A 份额净值增长率为 1.84%，同期业绩比较基准收益率为 1.49%。截止本期末，华富中证港股通创新药指数型发起式 C 份额净值为 1.0738 元，累计份额净值为 1.0738 元。报告期，华富中证港股通创新药指数型发起式 C 份额净值增长率为 1.70%，同期业绩比较基准收益率为 1.49%。

#### 4.6 报告期内基金持有人数或基金资产净值预警说明

本基金为发起式基金，且截至本报告期末，本基金基金合同生效未满三年，暂不适用《公开募集证券投资基金运作管理办法》第四十一条第一款的规定。

## §5 投资组合报告

### 5.1 报告期末基金资产组合情况

序号	项目	金额（元）	占基金总资产的比例（%）
1	权益投资	34,963,974.15	92.43
	其中：股票	34,963,974.15	92.43
2	基金投资	-	-
3	固定收益投资	911,947.07	2.41
	其中：债券	911,947.07	2.41
	资产支持证券	-	-
4	贵金属投资	-	-
5	金融衍生品投资	-	-
6	买入返售金融资产	-	-
	其中：买断式回购的买入返售金融资产	-	-
7	银行存款和结算备付金合计	1,664,187.49	4.40
8	其他资产	287,572.73	0.76
9	合计	37,827,681.44	100.00

注：通过港股通交易机制投资的港股公允价值为人民币 34,963,974.15 元，占期末净值比例为 95.32%。

## 5.2 报告期末按行业分类的股票投资组合

### 5.2.1 报告期末指数投资按行业分类的境内股票投资组合

注：无。

### 5.2.2 报告期末积极投资按行业分类的境内股票投资组合

注：无。

### 5.2.3 报告期末按行业分类的港股通投资股票投资组合

行业类别	公允价值（人民币）	占基金资产净值比例（%）
基础材料	-	-
非日常生活消费品	-	-
日常消费品	-	-
能源	-	-
金融	-	-
医疗保健	34,963,974.15	95.32
工业	-	-
信息技术	-	-
通信服务	-	-
公用事业	-	-
房地产	-	-
合计	34,963,974.15	95.32

注：以上分类采用全球行业分类标准（GICS）。

### 5.3 期末按公允价值占基金资产净值比例大小排序的股票投资明细

#### 5.3.1 报告期末指数投资按公允价值占基金资产净值比例大小排序的前十名股票投资明细

序号	股票代码	股票名称	数量（股）	公允价值（元）	占基金资产净值比例（%）
1	01801	信达生物	48,000	3,598,197.84	9.81
2	02269	药明生物	119,000	3,469,446.07	9.46
3	09926	康方生物	29,000	3,333,842.61	9.09
4	06160	百济神州	21,500	3,257,555.73	8.88
5	01093	石药集团	298,000	2,394,383.81	6.53
6	01177	中国生物制药	408,000	2,121,834.80	5.78
7	03692	翰森制药	66,000	2,067,586.36	5.64
8	02359	药明康德	18,300	1,898,563.24	5.18
9	01530	三生制药	74,500	1,489,254.11	4.06
10	06990	科伦博泰生物-B	2,600	1,056,008.20	2.88

#### 5.3.2 报告期末积极投资按公允价值占基金资产净值比例大小排序的前五名股票投资明细

注：无。

### 5.4 报告期末按债券品种分类的债券投资组合

序号	债券品种	公允价值（元）	占基金资产净值比例（%）
1	国家债券	911,947.07	2.49
2	央行票据	-	-
3	金融债券	-	-
	其中：政策性金融债	-	-
4	企业债券	-	-
5	企业短期融资券	-	-
6	中期票据	-	-
7	可转债（可交换债）	-	-
8	同业存单	-	-
9	其他	-	-
10	合计	911,947.07	2.49

### 5.5 报告期末按公允价值占基金资产净值比例大小排序的前五名债券投资明细

序号	债券代码	债券名称	数量（张）	公允价值（元）	占基金资产净值比例（%）
1	019773	25 国债 08	9,000	911,947.07	2.49

### 5.6 报告期末按公允价值占基金资产净值比例大小排序的前十名资产支持证券投资明细

注：无。

**5.7 报告期末按公允价值占基金资产净值比例大小排序的前五名贵金属投资明细**

注：无。

**5.8 报告期末按公允价值占基金资产净值比例大小排序的前五名权证投资明细**

注：无。

**5.9 报告期末本基金投资的股指期货交易情况说明**

**5.9.1 报告期末本基金投资的股指期货持仓和损益明细**

注：无。

**5.9.2 本基金投资股指期货的投资政策**

无。

**5.10 报告期末本基金投资的国债期货交易情况说明**

**5.10.1 本期国债期货投资政策**

无。

**5.10.2 报告期末本基金投资的国债期货持仓和损益明细**

注：无。

**5.10.3 本期国债期货投资评价**

无。

**5.11 投资组合报告附注**

**5.11.1 本基金投资的前十名证券的发行主体本期是否出现被监管部门立案调查，或在报告编制日前一年内受到公开谴责、处罚的情形**

本基金投资的前十名证券的发行主体本期未出现被监管部门立案调查，或在报告编制日前一年内受到公开谴责、处罚的情形。

**5.11.2 基金投资的前十名股票是否超出基金合同规定的备选股票库**

基金投资的前十名股票中，没有投资于超出基金合同规定备选股票库之外的股票。

**5.11.3 其他资产构成**

序号	名称	金额（元）
1	存出保证金	-
2	应收证券清算款	-

3	应收股利	-
4	应收利息	-
5	应收申购款	287,572.73
6	其他应收款	-
7	其他	-
8	合计	287,572.73

#### 5.11.4 报告期末持有的处于转股期的可转换债券明细

注：无。

#### 5.11.5 报告期末前十名股票中存在流通受限情况的说明

##### 5.11.5.1 报告期末指数投资前十名股票中存在流通受限情况的说明

注：无。

##### 5.11.5.2 报告期末积极投资前五名股票中存在流通受限情况的说明

注：无。

#### 5.11.6 投资组合报告附注的其他文字描述部分

由于计算中四舍五入的原因，本报告分项之和与合计项之间可能存在尾差。

## §6 开放式基金份额变动

单位：份

项目	华富中证港股通创新药指数型发起式 A	华富中证港股通创新药指数型发起式 C
报告期期初基金份额总额	11,730,984.44	11,337,558.20
报告期期间基金总申购份额	1,157,805.10	66,683,737.67
减：报告期期间基金总赎回份额	921,376.39	55,889,619.61
报告期期间基金拆分变动份额（份额减少以“-”填列）	-	-
报告期期末基金份额总额	11,967,413.15	22,131,676.26

## §7 基金管理人运用固有资金投资本基金情况

### 7.1 基金管理人持有本基金份额变动情况

单位：份

项目	华富中证港股通创新药指数型发起式 A	华富中证港股通创新药指数型发起式 C
报告期期初管理人持有的本基金份额	10,000,000.00	0.00
报告期期间买入/申购总份额	0.00	0.00
报告期期间卖出/赎回总份额	0.00	0.00

报告期期末管理人持有的本基金份额	10,000,000.00	0.00
报告期期末持有的本基金份额占基金总份额比例 (%)	29.33	0.00

### 7.2 基金管理人运用固有资金投资本基金交易明细

注：本报告期内本基金管理人没有运用固有资金投资本基金。

### §8 报告期末发起式基金发起资金持有份额情况

项目	持有份额总数	持有份额占基金总份额比例(%)	发起份额总数	发起份额占基金总份额比例(%)	发起份额承诺持有期限
基金管理人固有资金	10,000,000.00	29.33	10,000,000.00	29.33	三年
基金管理人高级管理人员	0.00	0.00	0.00	0.00	-
基金经理等人员	0.00	0.00	0.00	0.00	-
基金管理人股东	0.00	0.00	0.00	0.00	-
其他	0.00	0.00	0.00	0.00	-
合计	10,000,000.00	29.33	10,000,000.00	29.33	三年

### §9 影响投资者决策的其他重要信息

#### 9.1 报告期内单一投资者持有基金份额比例达到或超过 20%的情况

投资者类别	报告期内持有基金份额变化情况					报告期末持有基金情况	
	序号	持有基金份额比例达到或者超过 20%的时间区间	期初份额	申购份额	赎回份额	持有份额	份额占比 (%)
机构	1	20260101-20260113, 20260122-20260331	10,000,000.00	0.00	0.00	10,000,000.00	29.33
个人	-	-	-	-	-	-	-
-	-	-	-	-	-	-	-
产品特有风险							
无							

#### 9.2 影响投资者决策的其他重要信息

无

## §10 备查文件目录

### 10.1 备查文件目录

- 1、华富中证港股通创新药指数型发起式证券投资基金基金合同
- 2、华富中证港股通创新药指数型发起式证券投资基金托管协议
- 3、华富中证港股通创新药指数型发起式证券投资基金招募说明书
- 4、报告期内华富中证港股通创新药指数型发起式证券投资基金在指定媒介上披露的各项公告

### 10.2 存放地点

基金管理人、基金托管人处

### 10.3 查阅方式

投资者可于本基金管理人办公时间预约查阅,相关公开披露信息也可以登录基金管理人网站查阅。

华富基金管理有限公司

2026 年 4 月 22 日