

华富产业升级灵活配置混合型证券投资基金
2026 年第 1 季度报告

2026 年 3 月 31 日

基金管理人：华富基金管理有限公司

基金托管人：中国建设银行股份有限公司

报告送出日期：2026 年 4 月 22 日

§1 重要提示

基金管理人的董事会及董事保证本报告所载资料不存在虚假记载、误导性陈述或重大遗漏，并对其内容的真实性、准确性和完整性承担个别及连带责任。

基金托管人中国建设银行股份有限公司根据本基金合同规定，于 2026 年 4 月 21 日复核了本报告中的财务指标、净值表现和投资组合报告等内容，保证复核内容不存在虚假记载、误导性陈述或者重大遗漏。

基金管理人承诺以诚实信用、勤勉尽责的原则管理和运用基金资产，但不保证基金一定盈利。

基金的过往业绩并不代表其未来表现。投资有风险，投资者在作出投资决策前应仔细阅读本基金的招募说明书。

本报告中财务资料未经审计。

本报告期自 2026 年 1 月 1 日起至 2026 年 3 月 31 日止。

§2 基金产品概况

基金简称	华富产业升级灵活配置混合	
基金主代码	002064	
基金运作方式	契约型开放式	
基金合同生效日	2017 年 5 月 8 日	
报告期末基金份额总额	109,016,074.88 份	
投资目标	本基金通过把握产业升级的战略性机遇，精选受益于产业升级的传统行业和新兴产业中精选具有核心竞争优势的个股，在严格控制风险的前提下，力争实现基金资产的长期稳定增值。	
投资策略	本基金通过定量与定性相结合的方法分析宏观经济、证券市场以及产业升级相关行业的发展趋势，评估市场的系统性风险和各类资产的预期收益与风险，据此合理制定和调整股票、债券等各类资产的比例，在保持总体风险水平相对稳定的基础上，力争投资组合的稳定增值。此外，本基金将持续地进行定期与不定期的资产配置风险监控，适时地做出相应的调整。	
业绩比较基准	沪深 300 指数收益率×65%+上证国债指数收益率×35%	
风险收益特征	本基金为混合型基金，其预期收益及预期风险水平高于债券型基金和货币市场基金，但低于股票型基金，属于中等风险水平的投资品种。	
基金管理人	华富基金管理有限公司	
基金托管人	中国建设银行股份有限公司	
下属分级基金的基金简称	华富产业升级灵活配置混合	华富产业升级灵活配置混合

	A	C
下属分级基金的交易代码	002064	017969
报告期末下属分级基金的份额总额	107,994,950.52 份	1,021,124.36 份

§3 主要财务指标和基金净值表现

3.1 主要财务指标

单位：人民币元

主要财务指标	报告期（2026 年 1 月 1 日-2026 年 3 月 31 日）	
	华富产业升级灵活配置混合 A	华富产业升级灵活配置混合 C
1. 本期已实现收益	57,683,460.63	9,152,322.46
2. 本期利润	-8,878,815.82	748,923.53
3. 加权平均基金份额本期利润	-0.0728	0.0520
4. 期末基金资产净值	254,036,754.95	2,358,241.48
5. 期末基金份额净值	2.3523	2.3095

注：1、本期已实现收益指基金本期利息收入、投资收益、其他收入（不含公允价值变动收益）扣除相关费用后的余额，本期利润为本期已实现收益加上本期公允价值变动收益。

2、所述基金业绩指标不包括持有人认购或交易基金的各项费用，计入费用后实际收益水平要低于所列数字。

3.2 基金净值表现

3.2.1 基金份额净值增长率及其与同期业绩比较基准收益率的比较

华富产业升级灵活配置混合 A

阶段	净值增长率①	净值增长率 标准差②	业绩比较基 准收益率③	业绩比较基 准收益率标 准差④	①—③	②—④
过去三个月	-4.51%	2.05%	-2.27%	0.63%	-2.24%	1.42%
过去六个月	-1.21%	2.21%	-2.30%	0.62%	1.09%	1.59%
过去一年	51.48%	2.11%	10.03%	0.63%	41.45%	1.48%
过去三年	32.67%	2.03%	12.08%	0.70%	20.59%	1.33%
过去五年	56.40%	1.89%	0.48%	0.71%	55.92%	1.18%
自基金合同 生效起至今	191.62%	1.83%	39.50%	0.77%	152.12%	1.06%

华富产业升级灵活配置混合 C

阶段	净值增长率①	净值增长率 标准差②	业绩比较基 准收益率③	业绩比较基 准收益率标 准差④	①—③	②—④
过去三个月	-4.66%	2.05%	-2.27%	0.63%	-2.39%	1.42%
过去六个月	-1.51%	2.21%	-2.30%	0.62%	0.79%	1.59%
过去一年	50.54%	2.11%	10.03%	0.63%	40.51%	1.48%
过去三年	30.27%	2.03%	12.08%	0.70%	18.19%	1.33%
自基金合同 生效起至今	35.14%	2.01%	10.87%	0.69%	24.27%	1.32%

注：本基金业绩比较基准收益率=沪深 300 指数收益率×65%+上证国债指数收益率×35%。

3.2.2 自基金合同生效以来基金累计净值增长率变动及其与同期业绩比较基准收益率变动的比较

华富产业升级灵活配置混合A累计净值增长率与同期业绩比较基准收益率的历史走势对比图

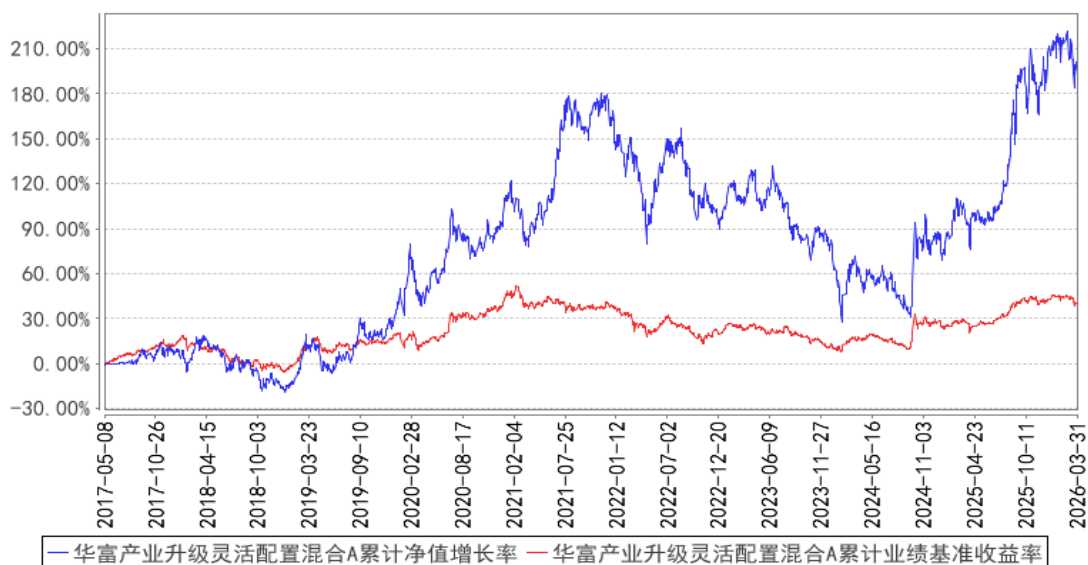

华富产业升级灵活配置混合C累计净值增长率与同期业绩比较基准收益率的历史走势对比图

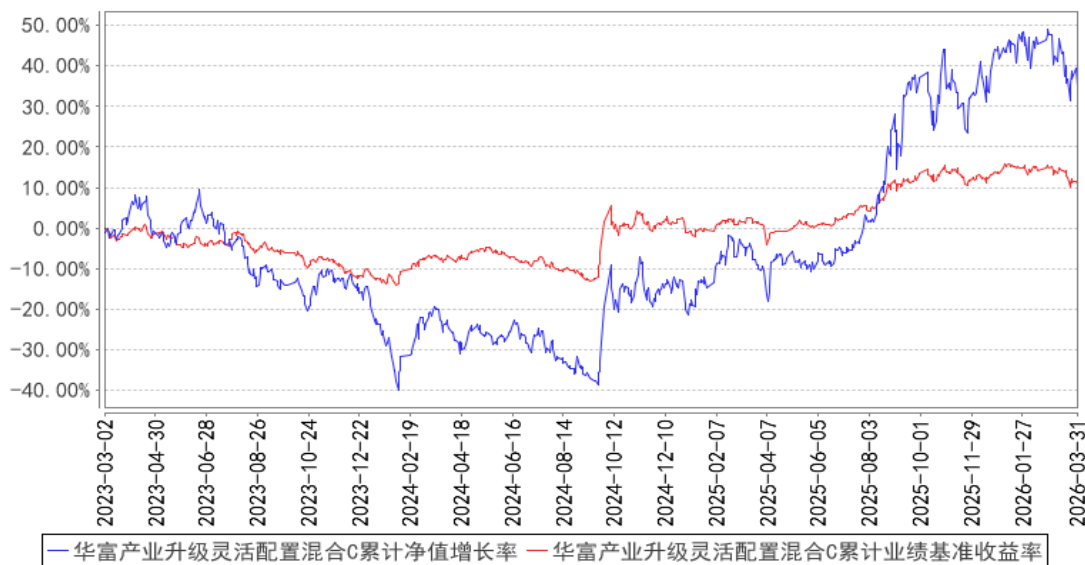

注：1、本基金建仓期为 2017 年 5 月 8 日到 2017 年 11 月 8 日，建仓期结束时各项资产配置比例符合合同约定。本报告期内，本基金严格执行了《华富产业升级灵活配置混合型证券投资基金基金合同》的相关规定。

2、本基金于 2023 年 3 月 2 日起新增 C 类份额，本基金 C 类份额报告期间的起始日为 2023 年 3 月 2 日。

§4 管理人报告

4.1 基金经理（或基金经理小组）简介

姓名	职务	任本基金的基金经理期限		证券从业年限	说明
		任职日期	离任日期		
沈成	本基金基金经理、权益投资部总监助理	2025 年 12 月 1 日	-	十四年	上海交通大学管理学硕士，硕士研究生学历。历任长城证券股份有限公司研究助理、中泰证券股份有限公司分析师、中银国际证券股份有限公司分析师。2021 年 11 月加入华富基金管理有限公司，自 2021 年 12 月 29 日起任华富新能源股票型发起式证券投资基金基金经理，自 2022 年 8 月 22 日起任华富科技动能混合型证券投资基金基金经理，自 2025 年 12 月 1 日起任华富产业升级灵活配置混合型证券投资基金基金经理，具有基金从业资格。

注：1、上述任职日期为根据公司决定确定的聘任日期，离任日期为根据公司决定确定的解聘日期；首任基金经理任职日期为基金合同生效日。

2、证券从业的含义遵从中国证监会《证券投资基金经营机构董事、监事、高级管理人员及从业人员监督管理办法》的相关规定。

4.2 管理人对报告期内本基金运作合规守信情况的说明

本报告期内，本基金管理人认真遵循《中华人民共和国证券投资基金法》及相关法律法规，对本基金的管理始终按照基金合同、招募说明书的要求和公司制度的规定进行。本基金的交易行为合法合规，未发现异常情况；相关信息披露真实、完整、准确、及时；基金各种账户类、申购赎回、注册登记业务均按规定的程序进行，未出现重大违法违规或违反基金合同的行为。

4.3 公平交易专项说明

4.3.1 公平交易制度的执行情况

本基金管理人根据中国证监会《证券投资基金管理公司公平交易制度指导意见》等相关法规要求，结合实际情况，制定了《华富基金管理有限公司公平交易管理制度》，对证券的一级市场申购、二级市场交易相关的研究分析、投资决策、授权、交易执行、业绩评估等投资管理环节全部纳入公平交易管理中，实行事前控制、事中监控、事后分析反馈的流程化管理。在制度和流程上确保各组合享有同等信息知情权、均等交易机会，并保持各组合的独立投资决策权。

本报告期内，公司公平交易制度总体执行情况良好。

4.3.2 异常交易行为的专项说明

本报告期内未发现本基金存在异常交易行为。本基金报告期内不存在参与的交易所公开竞价同日反向交易成交较少的单边交易量超过该证券当日成交量的 5% 的情形。

4.4 报告期内基金的投资策略和运作分析

2026 年第一季度，我国经济继续顶压前行、向新向优发展。中东地区局势高度紧张，战事延宕升级外溢，冲击全球经济、能源和航道安全。

2026 年第一季度，国内 A 股市场主要指数有所回调，上证指数、沪深 300、创业板指涨跌幅分别为-1.94%、-3.89%、-0.57%。申万一级行业指数涨跌幅居前 5 位的依次为煤炭、石油石化、综合、公用事业、建筑材料，涨幅分别为 16.83%、15.36%、13.67%、9.21%、8.18%；居后 5 位的依次为非银金融、商贸零售、美容护理、计算机、房地产，涨跌幅分别为-14.98%、-14.43%、-8.93%、-7.61%、-7.51%。

2026 年一季度，本基金主要配置于 TMT、新能源、人形机器人等行业。

展望 2026 年二季度，我国坚持稳中求进工作总基调，统筹国内国际两个大局，更好统筹发

展和安全，实施更加积极有为的宏观政策，增强政策前瞻性针对性协同性，持续扩大内需、优化供给，做优增量、盘活存量，因地制宜发展新质生产力，纵深推进全国统一大市场建设，持续防范化解重点领域风险，着力稳就业、稳企业、稳市场、稳预期，推动经济实现质的有效提升和量的合理增长。我国将继续实施更加积极的财政政策和适度宽松的货币政策，强化改革举措与宏观政策协同；着力建设强大国内市场，加紧培育壮大新动能，加快高水平科技自立自强。2026 年国务院政府工作报告提出，今年发展主要预期目标是：经济增长 4.5%—5%，在实际工作中努力争取更好结果；城镇调查失业率 5.5%左右，城镇新增就业 1200 万人以上；居民消费价格涨幅 2%左右；居民收入增长和经济增长同步；国际收支基本平衡；粮食产量 1.4 万亿斤左右；单位国内生产总值二氧化碳排放降低 3.8%左右。

细分板块来看：

人工智能方面，自 2023 年生成式 AI 浪潮兴起以来，AI 一直在迅速发展。随着大模型在复杂推理、编程、多模态理解等关键能力方面取得较大进步，2026 年以来，海外大模型商业化进一步加速，Anthropic 2026 年 3 月年化收入相比 2025 年 12 月增长 200%以上。国内 DeepSeek V4 等下一代模型也值得期待。算力方面，Agent 形态的应用产品爆发，推动推理算力需求指数级增长，同时谷歌 TPU 依靠组网优势和一体化优势，实现出货量高速增长，海外算力需求持续景气。国内算力正加紧追赶，国产算力享受国产化率提升、国产品圆厂产能提升两大红利，随着下一代芯片陆续发布，2026 年进入行业加速拐点。应用方面，以 OpenClaw（小龙虾）为代表的产品验证了 Agent 或为现阶段 AI 应用的最终形态，Agent 应用进入规模化扩张期。

新能源方面，全球大储市场延续高景气；同时，全球 AI 数据中心加速扩建，带动电力负荷激增，储能具备建设周期短、部署灵活的优势，数据中心配储需求正处于爆发前夜。海外户用储能市场景气度持续攀升，澳大利亚、英国、波兰、匈牙利等国家密集出台户储支持政策；中东地缘冲突升级推高油气及电力成本，显著提升户储经济性，且加剧的能源安全焦虑有望进一步刺激需求。在储能需求非线性增长的强劲拉动下，锂电产业链历经三年产能出清，产能利用率触底回升，供需结构明显改善，行业可预见步入新一轮价格上涨与盈利扩张周期。AI 基础设施建设与存量电网更新需求共振，推动全球能源与电力基建重构，“算力即电力”有望不断强化。

人形机器人方面，2026 年 2 月 2 日，据特斯拉官方微博消息，第三代特斯拉人形机器人即将亮相，该产品从第一性原理出发，进行重新设计，可通过观察人类行为学习新技能，预计年产百万台；此外，美国弗里蒙特工厂的 Model S/X 生产线将改为人形机器人产线，预计 2026 年底前启动量产，量产爬坡期预计长于汽车产品。综合来看，国内外人形机器人产业化进程持续推进，国内产业链企业有望深度受益。

无论在哪个细分行业，我们都希望精选契合产业趋势的高质量、可持续成长品种，努力调整组合及仓位，为持有人创造合理的回报。

4.5 报告期内基金的业绩表现

截止本期末，华富产业升级灵活配置混合 A 份额净值为 2.3523 元，累计份额净值为 2.6523 元。报告期，华富产业升级灵活配置混合 A 份额净值增长率为-4.51%，同期业绩比较基准收益率为-2.27%。截止本期末，华富产业升级灵活配置混合 C 份额净值为 2.3095 元，累计份额净值为 2.3095 元。报告期，华富产业升级灵活配置混合 C 份额净值增长率为-4.66%，同期业绩比较基准收益率为-2.27%。

4.6 报告期内基金持有人数或基金资产净值预警说明

本报告期内，本基金不存在连续二十个工作日出现基金份额持有人数量不满二百人或基金资产净值低于五千万元的情形。

§5 投资组合报告

5.1 报告期末基金资产组合情况

序号	项目	金额（元）	占基金总资产的比例（%）
1	权益投资	229,615,705.32	86.58
	其中：股票	229,615,705.32	86.58
2	基金投资	-	-
3	固定收益投资	-	-
	其中：债券	-	-
	资产支持证券	-	-
4	贵金属投资	-	-
5	金融衍生品投资	-	-
6	买入返售金融资产	-	-
	其中：买断式回购的买入返售金融资产	-	-
7	银行存款和结算备付金合计	35,242,044.40	13.29
8	其他资产	357,926.64	0.13
9	合计	265,215,676.36	100.00

5.2 报告期末按行业分类的股票投资组合

5.2.1 报告期末按行业分类的境内股票投资组合

代码	行业类别	公允价值（元）	占基金资产净值比例（%）
----	------	---------	--------------

A	农、林、牧、渔业	-	-
B	采矿业	682,803.00	0.27
C	制造业	225,595,302.32	87.99
D	电力、热力、燃气及水生产和供应业	-	-
E	建筑业	-	-
F	批发和零售业	-	-
G	交通运输、仓储和邮政业	-	-
H	住宿和餐饮业	-	-
I	信息传输、软件和信息技术服务业	3,337,600.00	1.30
J	金融业	-	-
K	房地产业	-	-
L	租赁和商务服务业	-	-
M	科学研究和技术服务业	-	-
N	水利、环境和公共设施管理业	-	-
O	居民服务、修理和其他服务业	-	-
P	教育	-	-
Q	卫生和社会工作	-	-
R	文化、体育和娱乐业	-	-
S	综合	-	-
	合计	229,615,705.32	89.56

5.2.2 报告期末按行业分类的港股通投资股票投资组合

注：无。

5.3 期末按公允价值占基金资产净值比例大小排序的股票投资明细

5.3.1 报告期末按公允价值占基金资产净值比例大小排序的前十名股票投资明细

序号	股票代码	股票名称	数量（股）	公允价值（元）	占基金资产净值比例（%）
1	300308	中际旭创	29,000	16,512,890.00	6.44
2	300750	宁德时代	34,000	13,657,800.00	5.33
3	300502	新易盛	30,000	13,285,200.00	5.18
4	002384	东山精密	120,000	12,396,000.00	4.83
5	688205	德科立	45,000	8,280,000.00	3.23
6	600875	东方电气	230,000	8,061,500.00	3.14
7	300604	长川科技	65,000	7,868,250.00	3.07
8	601869	长飞光纤	23,000	7,118,270.00	2.78
9	300394	天孚通信	23,000	6,936,800.00	2.71
10	300274	阳光电源	45,000	6,784,200.00	2.65

5.4 报告期末按债券品种分类的债券投资组合

注：无。

5.5 报告期末按公允价值占基金资产净值比例大小排序的前五名债券投资明细

注：无。

5.6 报告期末按公允价值占基金资产净值比例大小排序的前十名资产支持证券投资 明细

注：无。

5.7 报告期末按公允价值占基金资产净值比例大小排序的前五名贵金属投资明细

注：无。

5.8 报告期末按公允价值占基金资产净值比例大小排序的前五名权证投资明细

注：无。

5.9 报告期末本基金投资的股指期货交易情况说明

5.9.1 报告期末本基金投资的股指期货持仓和损益明细

注：无。

5.9.2 本基金投资股指期货的投资政策

无。

5.10 报告期末本基金投资的国债期货交易情况说明

5.10.1 本期国债期货投资政策

无。

5.10.2 报告期末本基金投资的国债期货持仓和损益明细

注：无。

5.10.3 本期国债期货投资评价

无。

5.11 投资组合报告附注

5.11.1 本基金投资的前十名证券的发行主体本期是否出现被监管部门立案调查，或在报告编制日前一年内受到公开谴责、处罚的情形

本基金投资的前十名证券的发行主体本期未出现被监管部门立案调查，或在报告编制日前一

年内受到公开谴责、处罚的情形。

5.11.2 基金投资的前十名股票是否超出基金合同规定的备选股票库

基金投资的前十名股票中，没有投资于超出基金合同规定备选股票库之外的股票。

5.11.3 其他资产构成

序号	名称	金额（元）
1	存出保证金	287,324.72
2	应收证券清算款	-
3	应收股利	-
4	应收利息	-
5	应收申购款	70,601.92
6	其他应收款	-
7	其他	-
8	合计	357,926.64

5.11.4 报告期末持有的处于转股期的可转换债券明细

注：无。

5.11.5 报告期末前十名股票中存在流通受限情况的说明

注：无。

5.11.6 投资组合报告附注的其他文字描述部分

由于计算中四舍五入的原因，本报告分项之和与合计项之间可能存在尾差。

§6 开放式基金份额变动

单位：份

项目	华富产业升级灵活配置混合 A	华富产业升级灵活配置混合 C
报告期期初基金份额总额	163,597,017.60	20,558,557.45
报告期期间基金总申购份额	6,344,461.78	9,233,589.20
减：报告期期间基金总赎回份额	61,946,528.86	28,771,022.29
报告期期间基金拆分变动份额（份额减少以“-”填列）	-	-
报告期期末基金份额总额	107,994,950.52	1,021,124.36

§7 基金管理人运用固有资金投资本基金情况

7.1 基金管理人持有本基金份额变动情况

注：本报告期内本基金管理人没有申购、赎回或者买卖本基金份额的情况。

7.2 基金管理人运用固有资金投资本基金交易明细

注：本报告期内本基金管理人没有运用固有资金投资本基金。

§8 影响投资者决策的其他重要信息

8.1 报告期内单一投资者持有基金份额比例达到或超过 20%的情况

投资者类别	报告期内持有基金份额变化情况				报告期末持有基金情况		
	序号	持有基金份额比例达到或者超过 20%的时间区间	期初份额	申购份额	赎回份额	持有份额	份额占比 (%)
机构	-	-	-	-	-	-	-
个人	-	-	-	-	-	-	-
-	-	-	-	-	-	-	-
产品特有风险							
无							

注：本基金本报告期内无单一投资者持有基金份额比例达到或超过 20%的情况。

8.2 影响投资者决策的其他重要信息

无

§9 备查文件目录

9.1 备查文件目录

- 1、华富产业升级灵活配置混合型证券投资基金基金合同
- 2、华富产业升级灵活配置混合型证券投资基金托管协议
- 3、华富产业升级灵活配置混合型证券投资基金招募说明书
- 4、报告期内华富产业升级灵活配置混合型证券投资基金在指定媒介上披露的各项公告

9.2 存放地点

基金管理人、基金托管人处

9.3 查阅方式

投资者可于本基金管理人办公时间预约查阅,相关公开披露信息也可以登录基金管理人网站查阅。

华富基金管理有限公司

2026 年 4 月 22 日