

华富时代锐选混合型证券投资基金 2026 年第 1 季度报告

2026 年 3 月 31 日

基金管理人：华富基金管理有限公司

基金托管人：中国建设银行股份有限公司

报告送出日期：2026 年 4 月 22 日

§1 重要提示

基金管理人的董事会及董事保证本报告所载资料不存在虚假记载、误导性陈述或重大遗漏，并对其内容的真实性、准确性和完整性承担个别及连带责任。

基金托管人中国建设银行股份有限公司根据本基金合同规定，于 2026 年 4 月 21 日复核了本报告中的财务指标、净值表现和投资组合报告等内容，保证复核内容不存在虚假记载、误导性陈述或者重大遗漏。

基金管理人承诺以诚实信用、勤勉尽责的原则管理和运用基金资产，但不保证基金一定盈利。

基金的过往业绩并不代表其未来表现。投资有风险，投资者在作出投资决策前应仔细阅读本基金的招募说明书。

本报告中财务资料未经审计。

本报告期自 2026 年 1 月 1 日起至 2026 年 3 月 31 日止。

§2 基金产品概况

基金简称	华富时代锐选混合
基金主代码	016119
基金运作方式	契约型开放式
基金合同生效日	2022 年 12 月 1 日
报告期末基金份额总额	55,209,682.94 份
投资目标	本基金在严格控制风险的前提下，追求超越业绩比较基准的投资回报，力争实现基金资产的长期增值。
投资策略	本基金综合考量经济长期发展趋势、宏观经济周期变动、相关政策导向、利率水平等并结合各类资产的风险收益特征和当前估值水平等因素，决定各类资产配置比例，并随着上述因素的变化而适时调整配置比例。 本基金在基金合同约定的各类资产配置范围内，根据上述资产配置策略，进行各类资产配置。本基金的股票投资策略、债券投资策略、资产支持证券投资策略、股指期货交易策略等详见法律文件。
业绩比较基准	中证 800 指数收益率×75%+恒生指数收益率（使用估值汇率调整）×5%+中证全债指数收益率×20%
风险收益特征	本基金为混合型基金，其预期风险与预期收益低于股票型基金，高于债券型基金与货币市场基金。本基金如果投资港股通标的股票，需承担港股通机制下因投资环境、投资标的、市场制度以及交易规则等差异带来的特有风险。
基金管理人	华富基金管理有限公司
基金托管人	中国建设银行股份有限公司

下属分级基金的基金简称	华富时代锐选混合 A	华富时代锐选混合 C
下属分级基金的交易代码	016119	016120
报告期末下属分级基金的份额总额	30,604,858.16 份	24,604,824.78 份

§3 主要财务指标和基金净值表现

3.1 主要财务指标

单位：人民币元

主要财务指标	报告期（2026 年 1 月 1 日-2026 年 3 月 31 日）	
	华富时代锐选混合 A	华富时代锐选混合 C
1. 本期已实现收益	5,073,898.11	1,416,871.33
2. 本期利润	-1,479,653.90	-1,015,659.55
3. 加权平均基金份额本期利润	-0.0523	-0.1099
4. 期末基金资产净值	28,720,849.66	22,789,265.45
5. 期末基金份额净值	0.9384	0.9262

注：1、本期已实现收益指基金本期利息收入、投资收益、其他收入（不含公允价值变动收益）扣除相关费用后的余额，本期利润为本期已实现收益加上本期公允价值变动收益。

2、所述基金业绩指标不包括持有人认购或交易基金的各项费用，计入费用后实际收益水平要低于所列数字。

3.2 基金净值表现

3.2.1 基金份额净值增长率及其与同期业绩比较基准收益率的比较

华富时代锐选混合 A

阶段	净值增长率①	净值增长率 标准差②	业绩比较基 准收益率③	业绩比较基 准收益率标 准差④	①—③	②—④
过去三个月	-8.04%	1.77%	-1.76%	0.89%	-6.28%	0.88%
过去六个月	-10.92%	1.71%	-1.86%	0.84%	-9.06%	0.87%
过去一年	8.74%	1.64%	14.56%	0.84%	-5.82%	0.80%
过去三年	-5.60%	1.89%	14.69%	0.90%	-20.29%	0.99%
自基金合同 生效起至今	-6.16%	1.79%	19.24%	0.87%	-25.40%	0.92%

华富时代锐选混合 C

阶段	净值增长率①	净值增长率	业绩比较基	业绩比较基	①—③	②—④
----	--------	-------	-------	-------	-----	-----

		标准差②	准收益率③	准收益率标准差④		
过去三个月	-8.12%	1.77%	-1.76%	0.89%	-6.36%	0.88%
过去六个月	-11.07%	1.71%	-1.86%	0.84%	-9.21%	0.87%
过去一年	8.33%	1.65%	14.56%	0.84%	-6.23%	0.81%
过去三年	-6.71%	1.89%	14.69%	0.90%	-21.40%	0.99%
自基金合同生效起至今	-7.38%	1.79%	19.24%	0.87%	-26.62%	0.92%

注：业绩比较基准收益率=中证 800 指数收益率×75%+恒生指数收益率（使用估值汇率调整）×5%+中证全债指数收益率×20%

3.2.2 自基金合同生效以来基金累计净值增长率变动及其与同期业绩比较基准收益率变动的比较

华富时代锐选混合A累计净值增长率与同期业绩比较基准收益率的历史走势对比图

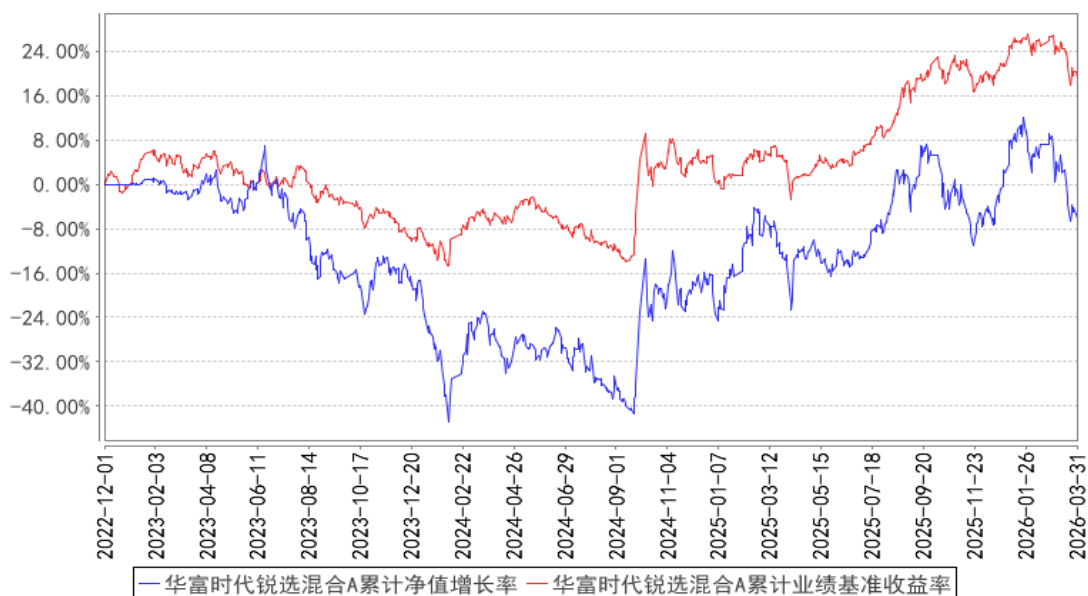

华富时代锐选混合C累计净值增长率与同期业绩比较基准收益率的历史走势对比图

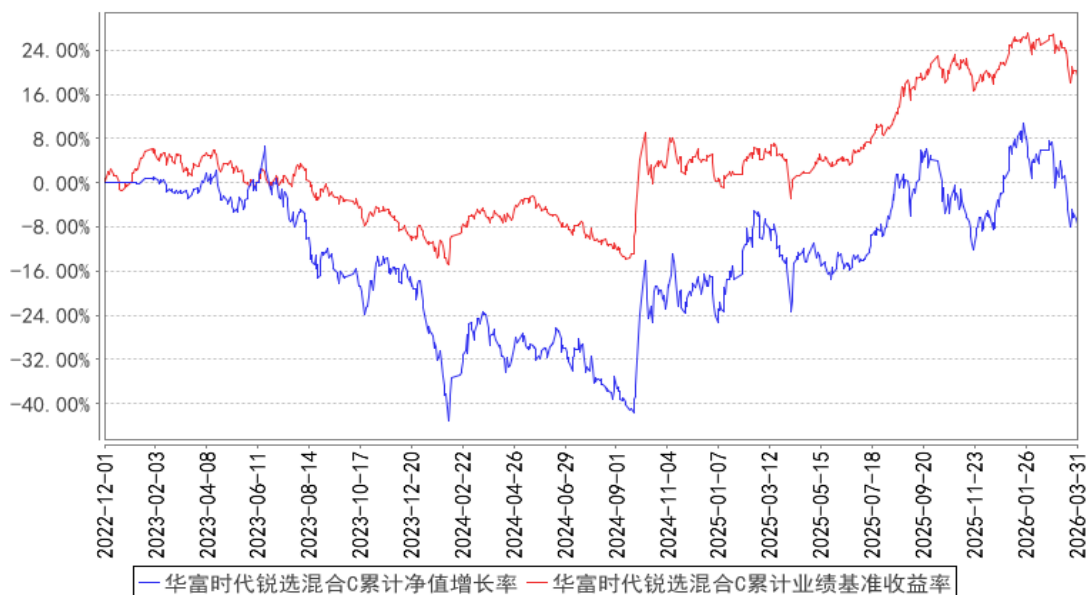

注：本基金建仓期为 2022 年 12 月 1 日至 2023 年 6 月 1 日，建仓期结束时各项资产配置比例符合合同约定。本报告期内，本基金严格执行了《华富时代锐选混合型证券投资基金基金合同》的规定。

§4 管理人报告

4.1 基金经理（或基金经理小组）简介

姓名	职务	任本基金的基金经理期限		证券从业年限	说明
		任职日期	离任日期		
王羿伟	本基金基金经理	2025 年 6 月 27 日	-	十四年	华东理工大学理学硕士，硕士研究生学历。2012 年 3 月进入华富基金管理有限公司，曾任助理金融工程研究员、金融工程研究员、基金经理助理兼金融工程研究员，自 2021 年 10 月 29 日起任华富量子生命力混合型证券投资基金基金经理，自 2025 年 6 月 27 日起任华富天鑫灵活配置混合型证券投资基金基金经理，自 2025 年 6 月 27 日起任华富匠心明选一年持有期混合型证券投资基金基金经理，自 2025 年 6 月 27 日起任华富时代锐选混合型证券投资基金基金经理，具有基金从业资格。
翟伟	本基金基金经理	2026 年 1 月 12 日	-	十年	上海交通大学工学硕士、硕士研究生学历。历任兴业证券股份有限公司研究员、西部证券股份有限公司研究员。2022 年 10 月加入华富基金管理有限公司，曾任研究发展部行业研究员、基金

					经理助理，自 2026 年 1 月 12 日起任华富竞争力优选混合型证券投资基金基金经理，自 2026 年 1 月 12 日起任华富时代锐选混合型证券投资基金基金经理，具有基金从业资格。
--	--	--	--	--	---

注：1、上述任职日期为根据公司决定确定的聘任日期，离任日期为根据公司决定确定的解聘日期；首任基金经理任职日期为基金合同生效日。

2、证券从业的含义遵从中国证监会《证券投资基金经营机构董事、监事、高级管理人员及从业人员监督管理办法》的相关规定。

4.2 管理人对报告期内本基金运作合规守信情况的说明

本报告期内，本基金管理人认真遵循《中华人民共和国证券投资基金法》及相关法律法规，对本基金的管理始终按照基金合同、招募说明书的要求和公司制度的规定进行。本基金的交易行为合法合规，未发现异常情况；相关信息披露真实、完整、准确、及时；基金各种账户类、申购赎回、注册登记业务均按规定的程序进行，未出现重大违法违规或违反基金合同的行为。

4.3 公平交易专项说明

4.3.1 公平交易制度的执行情况

本基金管理人根据中国证监会《证券投资基金管理公司公平交易制度指导意见》等相关法规要求，结合实际情况，制定了《华富基金管理有限公司公平交易管理制度》，对证券的一级市场申购、二级市场交易相关的研究分析、投资决策、授权、交易执行、业绩评估等投资管理环节全部纳入公平交易管理中，实行事前控制、事中监控、事后分析反馈的流程化管理。在制度和流程上确保各组合享有同等信息知情权、均等交易机会，并保持各组合的独立投资决策权。

本报告期内，公司公平交易制度总体执行情况良好。

4.3.2 异常交易行为的专项说明

本报告期内未发现本基金存在异常交易行为。本基金报告期内不存在参与的交易所公开竞价同日反向交易成交较少的单边交易量超过该证券当日成交量的 5% 的情形。

4.4 报告期内基金的投资策略和运作分析

2026 年一季度，国内经济增长动能呈现企稳回升态势。

从主要经济指标观察，消费、投资、出口三大引擎均呈现积极变化。投资端，2026 年前两个月，全国固定资产投资（不含农户）达到 52721 亿元，同比增幅 1.8%，细分来看，制造业、基础设施及房地产开发三大领域投资均出现边际好转，年初投资数据表现超出预期。消费端，1-

2 月社会消费品零售总额录得 86079 亿元，同比上涨 2.8%，剔除汽车后的消费品零售额为 79827 亿元，增幅达 3.7%，春节假期效应对消费形成有效提振。外贸端，按美元计价，前两月出口规模达 6566 亿美元，同比大幅增长 21.8%，再次彰显中国制造业产业链的完整性与竞争优势。

展望 2026 年后市，全球地缘博弈仍是左右市场风险偏好与基本面预期的关键变量。短期演进路径存在较大不确定性，相比之下，中长期逻辑的能见度更高——无论是能源供应安全问题凸显，还是地区冲突频发，都在持续印证全球治理体系面临重塑的趋势。秩序转换进程中，全球经济与金融市场难免承受阶段性扰动，但横向比较而言，中国经济的内生韧性、宏观政策的稳健取向以及制造业的全球化布局优势，有望支撑中国资产在全球配置中占据相对有利位置。

具体投资方向上，我们持续看好自动驾驶产业。

2026 年一季度国内自动驾驶基础性政策频出。2026 年 1 月 1 日起，我国 L3 级自动驾驶全国统一管理新规正式实施，新规首次在法律层面明确在符合规定的场景（如封闭高速公路、城市快速路）内，当 L3 级系统处于激活状态时，驾驶责任由车企承担。2 月，工信部发布《智能网联汽车自动驾驶系统安全要求》等 5 项强标征求意见稿，明确 L3+技术规范、L3+必须满足 ASIL-D 功能安全+双电机/双传感器/双电源冗余。2 月，八部门联合发布《汽车数据出境安全指引（2026 版）》，明确汽车数据出境三类行为及九类免申报情形，涵盖高精地图、自动驾驶算法等 28 类重要数据，为企业提供国际化合规框架。3 月 29 日，北京金融监管局宣布在全国率先启动智能网联新能源汽车商业保险开发应用，相关专属保险产品将在现有新能源车险基础上优化升级，实现 L2 至 L4 全级别智能网联新能源汽车的统一适配。

国内自动驾驶产业有积极进展。2026 年 3 月，国产头部品牌推出第二代 VLA 大模型，实测体验大幅提升；并成立 robotaxi（自动驾驶出租车）独立业务部，搭载第二代 VLA 的 GX robotaxi 车型已获得广州智能网联汽车道路测试许可，正在进行常态化 L4 公开道路测试。计划 2026 年推出三款全栈自研量产 robotaxi 车型，2026 年下半年将开启 robotaxi 载客示范运营。3 月，华为推出新一代双光路图像级 896 线激光雷达，鸿蒙智行全系升级华为乾崮智驾 ADS 4.1。截止 2026 年 3 月，小马智行全球 robotaxi 车队规模 1446 台，2026 年目标年底扩至 3000 台以上，覆盖全球超 20 城，2026 年目标 robotaxi 收入较 2025 年翻 3 倍以上。

特斯拉全方面推进自动驾驶业务。2026 年 1 月 23 日，特斯拉在美国奥斯汀市，向公众提供了没有配备任何车内安全监督员的 robotaxi 乘车服务。3 月，特斯拉启动代号“TERAFAB”的超级芯片制造项目，目标打造全球规模最大的芯片制造工厂，首批量产芯片 AI5 计划 2027 年投产，用于自动驾驶、人形机器人及数据中心，后续 AI6 至 AI9 系列已列入研发路线图；特斯拉计划于 4 月启动 cybercab 的规模化量产。此外，1 月 23 日马斯克曾表示特斯拉 FSD 最快或在下个

月获得欧洲和中国监管机构批准，预计入华事项正在推进之中。

综上所述，自动驾驶产业是人工智能落地最快、最有商业化场景的应用之一，可能对未来的交通和人类生活方式带来深刻变革，孕育着丰富的投资机会。截至 2026 年一季度末，本基金已全面配置泛自动驾驶板块，包括整车、核心零部件、运营商、应用场景等环节；结合产业化进展，综合考量弹性空间、确定性、细分环节壁垒、公司竞争优势等因素优选标的。

我们希望精选契合产业趋势的高质量、可持续成长品种，努力调整组合及仓位，力争为持有人创造合理的回报。同时，我们提示广大投资者，由于自动驾驶处在产业化初期，投资需关注技术路径的不确定性、技术创新的节奏变化、商业化落地可能延迟的风险。投资者应理性对待，避免过度投资，建议结合自身风险承受力，控制该领域投资比例。

4.5 报告期内基金的业绩表现

截止本期末，华富时代锐选混合 A 份额净值为 0.9384 元，累计份额净值为 0.9384 元。报告期，华富时代锐选混合 A 份额净值增长率为-8.04%，同期业绩比较基准收益率为-1.76%。截止本期末，华富时代锐选混合 C 份额净值为 0.9262 元，累计份额净值为 0.9262 元。报告期，华富时代锐选混合 C 份额净值增长率为-8.12%，同期业绩比较基准收益率为-1.76%。

4.6 报告期内基金持有人数或基金资产净值预警说明

从 2026 年 1 月 8 日起至 2026 年 3 月 25 日，本基金基金资产净值存在连续二十个工作日低于 5000 万元的情形。从 2026 年 3 月 26 日起至本报告期末（2026 年 3 月 31 日），本基金基金资产净值已不存在连续二十个工作日低于 5000 万元的情形。

本报告期内，本基金不存在连续二十个工作日出现基金份额持有人数量不满二百人的情形。

§5 投资组合报告

5.1 报告期末基金资产组合情况

序号	项目	金额（元）	占基金总资产的比例（%）
1	权益投资	45,820,486.06	78.87
	其中：股票	45,820,486.06	78.87
2	基金投资	-	-
3	固定收益投资	1,312,362.47	2.26
	其中：债券	1,312,362.47	2.26
	资产支持证券	-	-
4	贵金属投资	-	-
5	金融衍生品投资	-	-
6	买入返售金融资产	-	-

	其中：买断式回购的买入返售金融资产	-	-
7	银行存款和结算备付金合计	10,886,173.80	18.74
8	其他资产	78,161.42	0.13
9	合计	58,097,183.75	100.00

注：通过港股通交易机制投资的港股公允价值为人民币 16,314,509.07 元，占期末净值比例为 31.67%。

5.2 报告期末按行业分类的股票投资组合

5.2.1 报告期末按行业分类的境内股票投资组合

代码	行业类别	公允价值（元）	占基金资产净值比例（%）
A	农、林、牧、渔业	-	-
B	采矿业	-	-
C	制造业	27,035,676.99	52.49
D	电力、热力、燃气及水生产和供应业	-	-
E	建筑业	-	-
F	批发和零售业	-	-
G	交通运输、仓储和邮政业	780,000.00	1.51
H	住宿和餐饮业	-	-
I	信息传输、软件和信息技术服务业	1,690,300.00	3.28
J	金融业	-	-
K	房地产业	-	-
L	租赁和商务服务业	-	-
M	科学研究和技术服务业	-	-
N	水利、环境和公共设施管理业	-	-
O	居民服务、修理和其他服务业	-	-
P	教育	-	-
Q	卫生和社会工作	-	-
R	文化、体育和娱乐业	-	-
S	综合	-	-
	合计	29,505,976.99	57.28

5.2.2 报告期末按行业分类的港股通投资股票投资组合

行业类别	公允价值（人民币）	占基金资产净值比例（%）
基础材料	-	-
非日常生活消费品	11,721,087.08	22.75
日常消费品	-	-
能源	-	-

金融	-	-
医疗保健	-	-
工业	2,545,288.79	4.94
信息技术	2,048,133.20	3.98
通信服务	-	-
公用事业	-	-
房地产	-	-
合计	16,314,509.07	31.67

注：以上分类采用全球行业分类标准（GICS）。

5.3 期末按公允价值占基金资产净值比例大小排序的股票投资明细

5.3.1 报告期末按公允价值占基金资产净值比例大小排序的前十名股票投资明细

序号	股票代码	股票名称	数量（股）	公允价值（元）	占基金资产净值比例（%）
1	00175	吉利汽车	165,000	3,047,766.81	5.92
2	02015	理想汽车-W	42,000	2,510,580.03	4.87
3	09863	零跑汽车	50,300	2,088,270.34	4.05
4	002906	华阳集团	75,000	2,060,250.00	4.00
5	02643	曹操出行	91,000	2,056,920.32	3.99
6	601777	千里科技	208,000	2,052,960.00	3.99
7	01316	耐世特	462,000	2,051,852.19	3.98
8	09660	地平线机器人-W	350,400	2,048,133.20	3.98
9	688326	经纬恒润	18,100	2,043,309.00	3.97
10	09868	小鹏集团-W	35,000	2,022,617.71	3.93

5.4 报告期末按债券品种分类的债券投资组合

序号	债券品种	公允价值（元）	占基金资产净值比例（%）
1	国家债券	1,312,362.47	2.55
2	央行票据	-	-
3	金融债券	-	-
	其中：政策性金融债	-	-
4	企业债券	-	-
5	企业短期融资券	-	-
6	中期票据	-	-
7	可转债（可交换债）	-	-
8	同业存单	-	-
9	其他	-	-
10	合计	1,312,362.47	2.55

5.5 报告期末按公允价值占基金资产净值比例大小排序的前五名债券投资明细

序号	债券代码	债券名称	数量（张）	公允价值（元）	占基金资产净值比例（%）
1	019785	25 国债 13	13,000	1,312,362.47	2.55

5.6 报告期末按公允价值占基金资产净值比例大小排序的前十名资产支持证券投资 明细

注：无。

5.7 报告期末按公允价值占基金资产净值比例大小排序的前五名贵金属投资明细

注：无。

5.8 报告期末按公允价值占基金资产净值比例大小排序的前五名权证投资明细

注：无。

5.9 报告期末本基金投资的股指期货交易情况说明

5.9.1 报告期末本基金投资的股指期货持仓和损益明细

注：无。

5.9.2 本基金投资股指期货的投资政策

无。

5.10 报告期末本基金投资的国债期货交易情况说明

5.10.1 本期国债期货投资政策

无。

5.10.2 报告期末本基金投资的国债期货持仓和损益明细

注：无。

5.10.3 本期国债期货投资评价

无。

5.11 投资组合报告附注

5.11.1 本基金投资的前十名证券的发行主体本期是否出现被监管部门立案调查，或在报告编制日前一年内受到公开谴责、处罚的情形

本基金投资的前十名证券的发行主体本期未出现被监管部门立案调查，或在报告编制日前一年内受到公开谴责、处罚的情形。

5.11.2 基金投资的前十名股票是否超出基金合同规定的备选股票库

基金投资的前十名股票中，没有投资于超出基金合同规定备选股票库之外的股票。

5.11.3 其他资产构成

序号	名称	金额（元）
1	存出保证金	25,662.73
2	应收证券清算款	-
3	应收股利	-
4	应收利息	-
5	应收申购款	52,498.69
6	其他应收款	-
7	其他	-
8	合计	78,161.42

5.11.4 报告期末持有的处于转股期的可转换债券明细

注：无。

5.11.5 报告期末前十名股票中存在流通受限情况的说明

注：无。

5.11.6 投资组合报告附注的其他文字描述部分

由于计算中四舍五入的原因，本报告分项之和与合计项之间可能存在尾差。

§6 开放式基金份额变动

单位：份

项目	华富时代锐选混合 A	华富时代锐选混合 C
报告期期初基金份额总额	37,107,174.00	12,289,311.63
报告期期间基金总申购份额	7,328,247.11	27,702,371.71
减：报告期期间基金总赎回份额	13,830,562.95	15,386,858.56
报告期期间基金拆分变动份额（份额减少以“-”填列）	-	-
报告期期末基金份额总额	30,604,858.16	24,604,824.78

§7 基金管理人运用固有资金投资本基金情况

7.1 基金管理人持有本基金份额变动情况

单位：份

项目	华富时代锐选混合 A	华富时代锐选混合 C
报告期期初管理人持有的本基金份额	0.00	1,082,436.81
报告期期间买入/申购总份额	0.00	7,680,361.95
报告期期间卖出/赎回总份额	0.00	0.00
报告期期末管理人持有的本基金份额	0.00	8,762,798.76

报告期期末持有的本基金份额占基金总 份额比例 (%)	0.00	15.87
-------------------------------	------	-------

7.2 基金管理人运用固有资金投资本基金交易明细

序号	交易方式	交易日期	交易份额(份)	交易金额(元)	适用费率(%)
1	基金转换入	2026-03-26	1,057,031.31	1,005,765.29	0.00
2	基金转换入	2026-03-26	5,782,552.92	5,502,099.10	0.00
3	申购	2026-03-26	840,777.72	800,000.00	0.00
合计			7,680,361.95	7,307,864.39	

§8 影响投资者决策的其他重要信息

8.1 报告期内单一投资者持有基金份额比例达到或超过 20%的情况

投资者类别	报告期内持有基金份额变化情况				报告期末持有基金情况		
	序号	持有基金份额比例达到或者超过 20%的时间区间	期初份额	申购份额	赎回份额	持有份额	份额占比 (%)
机构	-	-	-	-	-	-	-
个人	-	-	-	-	-	-	-
-	-	-	-	-	-	-	-
产品特有风险							
无							

注：本基金本报告期内无单一投资者持有基金份额比例达到或超过 20%的情况。

8.2 影响投资者决策的其他重要信息

无

§9 备查文件目录

9.1 备查文件目录

- 1、华富时代锐选混合型证券投资基金基金合同
- 2、华富时代锐选混合型证券投资基金托管协议
- 3、华富时代锐选混合型证券投资基金招募说明书

4、报告期内华富时代锐选混合型证券投资基金在指定媒介上披露的各项公告

9.2 存放地点

基金管理人、基金托管人处

9.3 查阅方式

投资者可于本基金管理人办公时间预约查阅,相关公开披露信息也可以登录基金管理人网站查阅。

华富基金管理有限公司

2026 年 4 月 22 日