

华泰柏瑞创新升级混合型证券投资基金 2026 年第 1 季度报告

2026 年 3 月 31 日

基金管理人：华泰柏瑞基金管理有限公司

基金托管人：中国银行股份有限公司

报告送出日期：2026 年 4 月 22 日

§1 重要提示

基金管理人的董事会及董事保证本报告所载资料不存在虚假记载、误导性陈述或重大遗漏，并对其内容的真实性、准确性和完整性承担个别及连带责任。

基金托管人中国银行股份有限公司根据本基金合同规定，于 2026 年 4 月 21 日复核了本报告中的财务指标、净值表现和投资组合报告等内容，保证复核内容不存在虚假记载、误导性陈述或者重大遗漏。

基金管理人承诺以诚实信用、勤勉尽责的原则管理和运用基金资产，但不保证基金一定盈利。基金的过往业绩并不代表其未来表现。

投资有风险，投资者在作出投资决策前应仔细阅读本基金的招募说明书。

本报告中的财务资料未经审计。

本报告期自 2026 年 1 月 1 日起至 2026 年 3 月 31 日止。

华泰柏瑞创新升级混合型证券投资基金于 2020 年 8 月 20 日根据收费方式分不同，新增 C 类份额，C 类相关指标从 2020 年 8 月 20 日开始计算。

§2 基金产品概况

基金简称	华泰柏瑞创新升级混合	
基金主代码	000566	
基金运作方式	契约型开放式	
基金合同生效日	2014 年 5 月 6 日	
报告期末基金份额总额	126,726,338.54 份	
投资目标	在有效控制风险的前提下，本基金追求基金资产的长期增值，力争在中长期为投资者创造高于业绩比较基准的投资回报。	
投资策略	本基金将采取积极、主动的资产配置策略，精选与经济结构调整与转型主题直接相关，具备长期盈利能力提升的上市公司，力求实现基金资产的长期增值。	
业绩比较基准	中证 TMT 产业主题指数收益率×20%+中证新兴产业指数收益率×40%+中债总指数（全价）收益率×40%	
风险收益特征	本基金属于混合型基金，其预期风险和预期收益高于债券型基金和货币市场基金，低于股票型基金	
基金管理人	华泰柏瑞基金管理有限公司	
基金托管人	中国银行股份有限公司	
下属分级基金的基金简称	华泰柏瑞创新升级混合 A	华泰柏瑞创新升级混合 C
下属分级基金的交易代码	000566	010028
报告期末下属分级基金的份额总额	112,099,115.49 份	14,627,223.05 份

§3 主要财务指标和基金净值表现

3.1 主要财务指标

单位：人民币元

主要财务指标	报告期（2026 年 1 月 1 日-2026 年 3 月 31 日）	
	华泰柏瑞创新升级混合 A	华泰柏瑞创新升级混合 C
1. 本期已实现收益	3,791,827.41	230,959.51
2. 本期利润	-7,504,218.97	-6,422,698.22
3. 加权平均基金份额本期利润	-0.0647	-0.3527
4. 期末基金资产净值	281,257,365.07	34,154,655.30
5. 期末基金份额净值	2.509	2.335

注：1、上述基金业绩指标不包括持有人认购或交易基金的各项费用，计入费用后实际收益水平要低于所列数字。

2、本期已实现收益指基金本期利息收入、投资收益、其他收入（不含公允价值变动收益）扣除相关费用后的余额，本期利润为本期已实现收益加上本期公允价值变动收益。

3.2 基金净值表现

3.2.1 基金份额净值增长率及其与同期业绩比较基准收益率的比较

华泰柏瑞创新升级混合 A

阶段	净值增长率①	净值增长率 标准差②	业绩比较基 准收益率③	业绩比较基 准收益率标 准差④	①-③	②-④
过去三个月	-3.28%	1.64%	-2.24%	0.88%	-1.04%	0.76%
过去六个月	-2.60%	1.48%	-4.38%	0.96%	1.78%	0.52%
过去一年	15.20%	1.26%	18.68%	0.96%	-3.48%	0.30%
过去三年	-13.06%	1.20%	17.75%	0.96%	-30.81%	0.24%
过去五年	-10.16%	1.35%	12.93%	0.90%	-23.09%	0.45%
自基金合同 生效起至今	299.31%	1.52%	86.08%	1.00%	213.23%	0.52%

华泰柏瑞创新升级混合 C

阶段	净值增长率①	净值增长率 标准差②	业绩比较基 准收益率③	业绩比较基 准收益率标 准差④	①-③	②-④
----	--------	---------------	----------------	-----------------------	-----	-----

				准差④		
过去三个月	-3.43%	1.64%	-2.24%	0.88%	-1.19%	0.76%
过去六个月	-2.95%	1.48%	-4.38%	0.96%	1.43%	0.52%
过去一年	14.29%	1.26%	18.68%	0.96%	-4.39%	0.30%
过去三年	-15.12%	1.20%	17.75%	0.96%	-32.87%	0.24%
过去五年	-13.65%	1.35%	12.93%	0.90%	-26.58%	0.45%
自基金合同生效起至今	-14.41%	1.37%	10.48%	0.90%	-24.89%	0.47%

3.2.2 自基金合同生效以来基金累计净值增长率变动及其与同期业绩比较基准收益率变动的比较

华泰柏瑞创新升级混合A累计净值增长率与同期业绩比较基准收益率的历史走势对比图

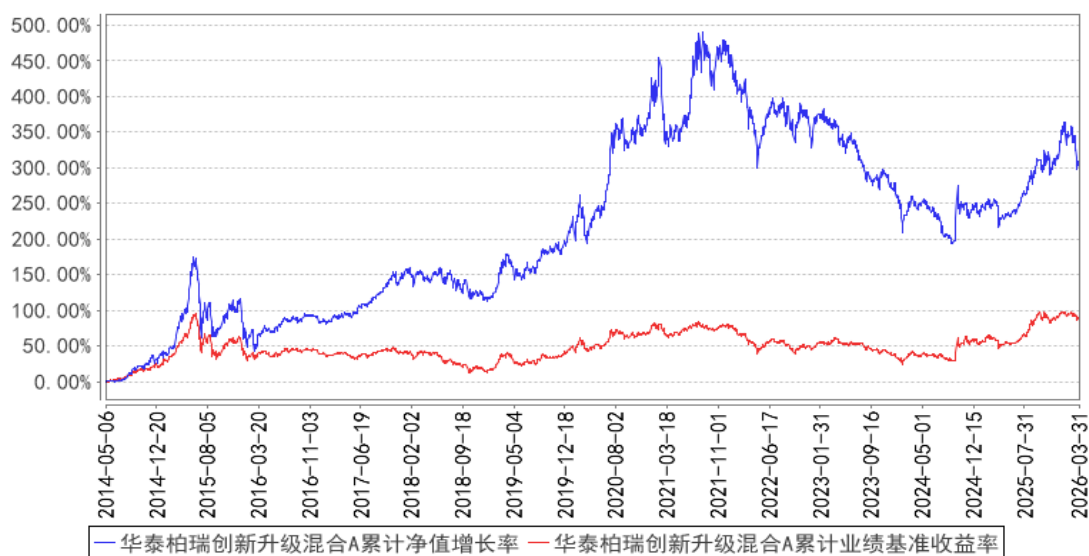

华泰柏瑞创新升级混合C累计净值增长率与同期业绩比较基准收益率的历史走势对比图

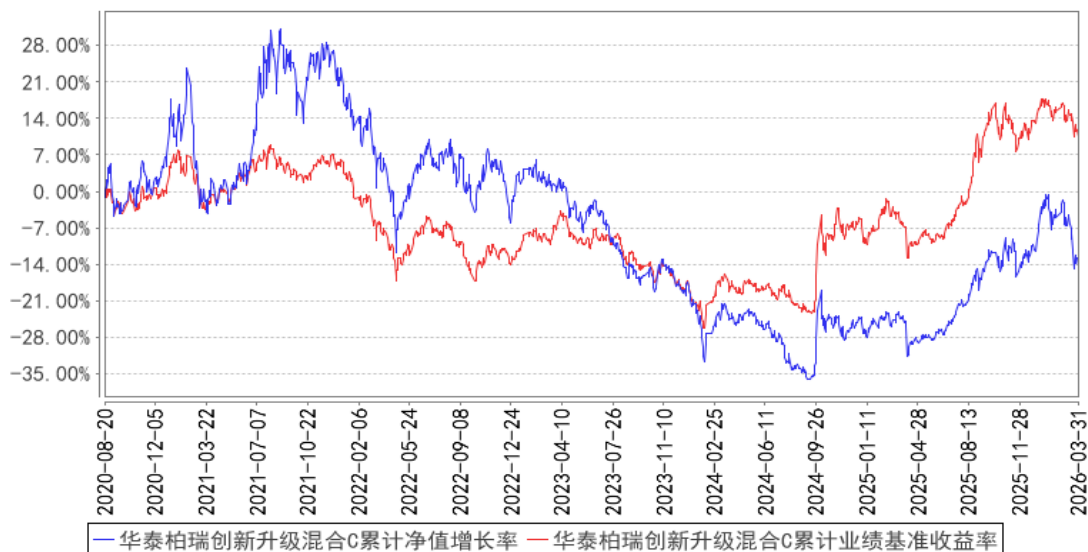

注：A类图示日期为2014年5月6日至2026年3月31日。C类图示日期为2020年8月20日至2026年3月31日。

§4 管理人报告

4.1 基金经理（或基金经理小组）简介

姓名	职务	任本基金的基金经理期限		证券从业年限	说明
		任职日期	离任日期		
刘腾飞	本基金的基金经理	2025年10月20日	-	8年	上海交通大学企业管理专业硕士。曾任华泰保兴基金管理有限公司研究员。2022年10月加入华泰柏瑞基金管理有限公司，历任研究部研究员、高级研究员、基金经理助理。2025年10月起任华泰柏瑞科技创新混合型发起式证券投资基金、华泰柏瑞战略新兴产业混合型证券投资基金、华泰柏瑞创新升级混合型证券投资基金的基金经理。

4.1.1 期末兼任私募资产管理计划投资经理的基金经理同时管理的产品情况

注：截至本报告期末，本基金的基金经理不存在兼任私募资产管理计划投资经理的情况。

4.2 管理人对报告期内本基金运作合规守信情况的说明

报告期内本基金的运作符合相关法律、法规以及基金合同的约定，不存在损害基金持有人利益的行为。

4.3 公平交易专项说明

4.3.1 公平交易制度的执行情况

报告期内，本基金管理人根据《证券投资基金管理公司公平交易制度指导意见》的要求，通过科学完善的制度及流程，从事前、事中和事后等环节严格控制不同基金之间可能的利益输送。

首先投资部和研究部通过规范的决策流程来确保公平对待不同投资组合。其次交易部对投资指令的合规性、有效性及合理性进行独立审核，在交易过程中启用投资交易系统内的公平交易模块，确保公平交易的实施。同时，风险管理部对报告期内的交易进行日常监控和分析评估。

本报告期内，上述公平交易制度总体执行情况良好。

4.3.2 异常交易行为的专项说明

报告期内未发现本基金存在异常交易行为。

报告期内，本基金管理人旗下所有投资组合参与的交易所公开竞价交易中，同日反向交易成交较少的单边交易量超过该证券当日成交量的 5% 的交易共有 7 次，是指数或量化投资组合因投资策略需要而发生的反向交易。

4.4 报告期内基金的投资策略和运作分析

2026 年第一季度，在出口和基建助力下，经济呈现向好趋势，GDP 增速 5.2%，高于全年 4.5%~5% 的增长目标。其中出口同比增长 18.3%，AI 硬件、集成电路、新能源车增速最快，区域上非洲和拉美等新兴市场增长更为显著；基建投资同比增长 11.4%，主要受益于“十五五”重大项目前置、政策性金融工具支持及财政资金加速投放。价格指数同步回暖，CPI 环比涨幅扩大至 1.0%，核心 CPI 达 1.8%，PPI 连续五个月上涨，宏观数据与价格信号共同印证“开门红”成色坚实。社零增速 5%，电子产品、餐饮旅游表现较好，地产相关消费偏弱，后续能否持续要看居民可支配收入、房价走势、以旧换新政策等因素的变化。

2026 年第一季度延续了 2025 年第四季度的中小盘风格偏好，万得微盘股指数以 7.71% 的涨幅继续领跑宽基指数，中证 2000 指数也上涨 1.22%。创成长指数下跌 1.68%，万得全 A 下跌 1.15%，上证指数下跌 1.94%，在宏观流动性充裕的情况下，市场偏好于有实际业绩支撑的中小盘公司。行业表现呈现出明显的周期特征，传统资源板块的煤炭和石油石化领涨，金融和消费承压，风格轮动加快。

本基金围绕“汽车链+能源链+TMT”布局，在“质地、成长、估值”的框架内选股，一季度保持较高的权益仓位，考虑需求边际改善、景气度提升，超配了汽车、电新行业；基于业绩和估值匹配度，降低了科技股的仓位；维持了出口链、能源金属、化工新材料和北交所的配置。当前持仓结构稳定，后续会积极挖掘细分行业和个股的机会，加大成长潜力个股的仓位配置。

展望接下来的市场行情，美以伊冲突反复加剧市场波动，市场短期会在进攻和防守中来回切换，需要严格遵守选股策略并保持战略定力，尽可能降低交易成本。等美以伊冲突缓解后，风险偏好逐渐修复，兼具成长性和估值的优质公司股价会率先反弹，回到正常的基本面研究框架中。2026 年国内政策聚焦“十五五”开局与新质生产力，资金层面存在居民资产再配置与外资回流，对后市行情仍然保持乐观。

4.5 报告期内基金的业绩表现

截至本报告期末华泰柏瑞创新升级混合 A 的基金份额净值为 2.509 元，本报告期基金份额净值增长率为-3.28%，同期业绩比较基准收益率为-2.24%，截至本报告期末华泰柏瑞创新升级混合 C 的基金份额净值为 2.335 元，本报告期基金份额净值增长率为-3.43%，同期业绩比较基准收益率为-2.24%。

4.6 报告期内基金持有人数或基金资产净值预警说明

本报告期内，未出现连续二十个工作日基金份额持有人数量不满二百人或者基金资产净值低于五千万元的情形。

§5 投资组合报告

5.1 报告期末基金资产组合情况

序号	项目	金额（元）	占基金总资产的比例（%）
1	权益投资	274,021,252.64	86.35
	其中：股票	274,021,252.64	86.35
2	基金投资	-	-
3	固定收益投资	-	-
	其中：债券	-	-
	资产支持证券	-	-
4	贵金属投资	-	-
5	金融衍生品投资	-	-
6	买入返售金融资产	-	-
	其中：买断式回购的买入返售金融资产	-	-
7	银行存款和结算备付金合计	43,065,934.72	13.57
8	其他资产	262,187.10	0.08
9	合计	317,349,374.46	100.00

5.2 报告期末按行业分类的股票投资组合

5.2.1 报告期末按行业分类的境内股票投资组合

代码	行业类别	公允价值（元）	占基金资产净值比例（%）
A	农、林、牧、渔业	-	-
B	采矿业	230,957.59	0.07
C	制造业	273,720,481.75	86.78
D	电力、热力、燃气及水生产和供应业	-	-
E	建筑业	-	-
F	批发和零售业	-	-
G	交通运输、仓储和邮政业	1,845.66	0.00
H	住宿和餐饮业	-	-
I	信息传输、软件和信息技术服务业	31,921.64	0.01
J	金融业	-	-
K	房地产业	-	-
L	租赁和商务服务业	-	-
M	科学研究和技术服务业	36,046.00	0.01
N	水利、环境和公共设施管理业	-	-
O	居民服务、修理和其他服务业	-	-
P	教育	-	-
Q	卫生和社会工作	-	-
R	文化、体育和娱乐业	-	-
S	综合	-	-
	合计	274,021,252.64	86.88

5.2.2 报告期末按行业分类的港股通投资股票投资组合

注：本基金本报告期末未持有港股通投资股票。

5.3 期末按公允价值占基金资产净值比例大小排序的股票投资明细

5.3.1 报告期末按公允价值占基金资产净值比例大小排序的前十名股票投资明细

序号	股票代码	股票名称	数量（股）	公允价值（元）	占基金资产净值比例（%）
1	300750	宁德时代	66,000	26,512,200.00	8.41
2	600418	江淮汽车	370,000	17,094,000.00	5.42
3	600063	皖维高新	1,970,000	13,277,800.00	4.21
4	603129	春风动力	55,000	12,573,000.00	3.99
5	002202	金风科技	460,000	12,098,000.00	3.84
6	601615	明阳智能	660,000	11,200,200.00	3.55
7	000400	许继电气	412,000	11,194,040.00	3.55
8	688717	艾罗能源	95,000	11,115,000.00	3.52
9	688778	厦钨新能	154,000	11,072,600.00	3.51
10	001285	瑞立科密	214,020	10,786,608.00	3.42

5.4 报告期末按债券品种分类的债券投资组合

注：本基金本报告期末未持有债券。

5.5 报告期末按公允价值占基金资产净值比例大小排序的前五名债券投资明细

注：本基金本报告期末未持有债券。

5.6 报告期末按公允价值占基金资产净值比例大小排序的前十名资产支持证券投资 明细

注：本基金本报告期末未持有资产支持证券。

5.7 报告期末按公允价值占基金资产净值比例大小排序的前五名贵金属投资明细

注：本基金本报告期末未持有贵金属投资。

5.8 报告期末按公允价值占基金资产净值比例大小排序的前五名权证投资明细

注：本基金本报告期末未持有权证。

5.9 报告期末本基金投资的股指期货交易情况说明

5.9.1 报告期末本基金投资的股指期货持仓和损益明细

注：本基金本报告期末未持有股指期货。

5.9.2 本基金投资股指期货的投资政策

注：本基金本报告期末未持有股指期货。

5.10 报告期末本基金投资的国债期货交易情况说明

5.10.1 本期国债期货投资政策

注：本基金本报告期末未持有国债期货。

5.10.2 报告期末本基金投资的国债期货持仓和损益明细

注：本基金本报告期末未持有国债期货。

5.10.3 本期国债期货投资评价

注：本基金本报告期末未持有国债期货。

5.11 投资组合报告附注

5.11.1 本基金投资的前十名证券的发行主体本期是否出现被监管部门立案调查，或在报告编制日前一年内受到公开谴责、处罚的情形

本基金投资的前十名证券的发行主体中，明阳智能（601615）在报告编制日前一年内曾受到上海证券交易所的处罚。

本基金对上述主体所发行证券的投资决策程序符合相关法律法规、基金合同及公司投资制度的要求。

报告期内基金投资的前十名证券的其他发行主体，没有被监管部门立案调查的情形，也没有在报告编制日前一年内受到公开谴责、处罚的情形。

5.11.2 基金投资的前十名股票是否超出基金合同规定的备选股票库

基金投资的前十名股票中，没有投资于超出基金合同规定备选股票库之外的情形。

5.11.3 其他资产构成

序号	名称	金额（元）
1	存出保证金	213,224.91
2	应收证券清算款	-
3	应收股利	-
4	应收利息	-
5	应收申购款	48,962.19
6	其他应收款	-
7	其他	-
8	合计	262,187.10

5.11.4 报告期末持有的处于转股期的可转换债券明细

注：本基金本报告期末未持有处于转股期的可转换债券。

5.11.5 报告期末前十名股票中存在流通受限情况的说明

注：本基金本报告期末前十名股票中不存在流通受限情况。

5.11.6 投资组合报告附注的其他文字描述部分

由于四舍五入的原因，分项之和与合计项之间可能存在尾差。

§6 开放式基金份额变动

单位：份

项目	华泰柏瑞创新升级混合 A	华泰柏瑞创新升级混合 C
报告期期初基金份额总额	122,066,909.24	745,047.94
报告期期间基金总申购份额	1,481,716.24	25,316,290.74
减：报告期期间基金总赎回份额	11,449,509.99	11,434,115.63
报告期期间基金拆分变动份额（份额减少以“-”填列）	-	-

报告期期末基金份额总额	112,099,115.49	14,627,223.05
-------------	----------------	---------------

§7 基金管理人运用固有资金投资本基金情况

7.1 基金管理人持有本基金份额变动情况

注：本报告期内，基金管理人未持有本基金份额。

7.2 基金管理人运用固有资金投资本基金交易明细

注：本报告期内，管理人不存在申购、赎回或买卖本基金的情况。

§8 影响投资者决策的其他重要信息

8.1 报告期内单一投资者持有基金份额比例达到或超过 20%的情况

注：本报告期内未有单一投资者持有基金份额比例达到或超过 20%的情况。

8.2 影响投资者决策的其他重要信息

注：无。

§9 备查文件目录

9.1 备查文件目录

- 1、本基金的中国证监会批准募集文件
- 2、本基金的《基金合同》
- 3、本基金的《招募说明书》
- 4、本基金的《托管协议》
- 5、基金管理人业务资格批件、营业执照
- 6、本基金的公告

9.2 存放地点

上海市浦东新区民生路 1199 弄证大五道口广场 1 号楼 17 层

托管人住所

9.3 查阅方式

投资者可在营业时间免费查阅，也可按工本费购买复印件。投资者对本报告如有疑问，可咨询基金管理人华泰柏瑞基金管理有限公司。客户服务热线：400-888-0001（免长途费）

021-3878 4638 公司网址：www.huatai-pb.com

华泰柏瑞基金管理有限公司

2026 年 4 月 22 日