民生加银聚益纯债债券型证券投资基金
2026 年第 3 季度报告

2026 年 9 月 30 日

基金管理人：民生加银基金管理有限公司

基金托管人：江苏银行股份有限公司

报告送出日期：2026 年 10 月 27 日

§1 重要提示

基金管理人的董事会及董事保证本报告所载资料不存在虚假记载、误导性陈述或重大遗漏，并对其内容的真实性、准确性和完整性承担个别及连带责任。

基金托管人江苏银行股份有限公司根据本基金合同约定，于 2026 年 10 月 26 日复核了本报告中的财务指标、净值表现和投资组合报告等内容，保证复核内容不存在虚假记载、误导性陈述或者重大遗漏。

基金管理人承诺以诚实信用、勤勉尽责的原则管理和运用基金资产，但不保证基金一定盈利。

基金的过往业绩并不代表其未来表现。投资有风险，投资者在作出投资决策前应仔细阅读本基金的招募说明书。

本报告中财务资料未经审计。

本报告期自 2026 年 07 月 01 日起至 2026 年 09 月 30 日止。

§2 基金产品概况

基金简称	民生加银聚益纯债债券	
基金主代码	007201	
基金运作方式	契约型开放式	
基金合同生效日	2019 年 7 月 5 日	
报告期末基金份额总额	7,393,613,802.61 份	
投资目标	本基金在综合考虑基金资产收益性、安全性、流动性和严格控制风险的基础上，通过积极主动的投资管理，力争实现超过业绩比较基准的投资收益。	
投资策略	本基金奉行“自上而下”和“自下而上”相结合的主动式投资管理理念，采用价值分析方法，在分析和判断财政、货币、利率、通货膨胀等宏观经济运行指标的基础上，自上而下确定和动态调整大类资产比例和债券的组合目标久期、期限结构配置及类属配置；同时，采用“自下而上”的投资理念，在研究分析信用风险、流动性风险、供求关系、收益率水平、税收水平等因素基础上，自下而上的精选个券，把握固定收益类金融工具投资机会。	
业绩比较基准	中国债券综合指数收益率	
风险收益特征	本基金为债券型基金，属于证券投资基金中的中低风险品种，其预期风险与预期收益高于货币市场基金，低于混合型基金和股票型基金。	
基金管理人	民生加银基金管理有限公司	
基金托管人	江苏银行股份有限公司	
下属分级基金的基金简称	民生加银聚益纯债债券 A	民生加银聚益纯债债券 C

下属分级基金的交易代码	007201	025138
报告期末下属分级基金的份额总额	7,003,889,934.79 份	389,723,867.82 份

注：本基金自 2025 年 8 月 25 日起，增加 C 类份额类别。

§3 主要财务指标和基金净值表现

3.1 主要财务指标

单位：人民币元

主要财务指标	报告期（2026 年 7 月 1 日-2026 年 9 月 30 日）	
	民生加银聚益纯债债券 A	民生加银聚益纯债债券 C
1.本期已实现收益	32,952,824.66	635,973.07
2.本期利润	39,359,382.39	816,499.64
3.加权平均基金份额本期利润	0.0074	0.0068
4.期末基金资产净值	7,767,872,176.86	432,023,324.26
5.期末基金份额净值	1.1091	1.1085

注：①所述基金业绩指标不包括持有人认购或交易基金的各项费用，计入费用后实际收益水平要低于所列数字。

②本期已实现收益指基金本期利息收入、投资收益、其他收入（不含公允价值变动收益）扣除相关费用和信用减值损失后的余额，本期利润为本期已实现收益加上本期公允价值变动收益。

3.2 基金净值表现

3.2.1 基金份额净值增长率及其与同期业绩比较基准收益率的比较

民生加银聚益纯债债券 A

阶段	净值增长率①	净值增长率标准差②	业绩比较基准收益率③	业绩比较基准收益率标准差④	①－③	②－④
过去三个月	0.65%	0.02%	0.52%	0.03%	0.13%	-0.01%
过去六个月	1.57%	0.03%	1.15%	0.03%	0.42%	0.00%
过去一年	3.11%	0.03%	1.48%	0.04%	1.63%	-0.01%
过去三年	10.49%	0.07%	5.66%	0.07%	4.83%	0.00%
过去五年	16.82%	0.06%	8.15%	0.07%	8.67%	-0.01%
过去七年	23.33%	0.06%	10.36%	0.07%	12.97%	-0.01%
自基金合同生效起至今	23.99%	0.06%	10.55%	0.07%	13.44%	-0.01%

民生加银聚益纯债债券 C

阶段	净值增长率①	净值增长率标准差②	业绩比较基准收益率③	业绩比较基准收益率标准差④	①－③	②－④
过去三个月	0.60%	0.02%	0.52%	0.03%	0.08%	-0.01%

自基金合同生效起至今	0.75%	0.03%	0.58%	0.03%	0.17%	0.00%

注：①本基金的业绩比较基准为：中国债券综合指数收益率。

②本基金自 2025 年 8 月 25 日起增加 C 类基金份额。2025 年 8 月 25 日至 2026 年 6 月 17 日期间，本基金 C 类份额为零。

3.2.2 自基金合同生效以来基金累计净值增长率变动及其与同期业绩比较基准收益率变动的比较

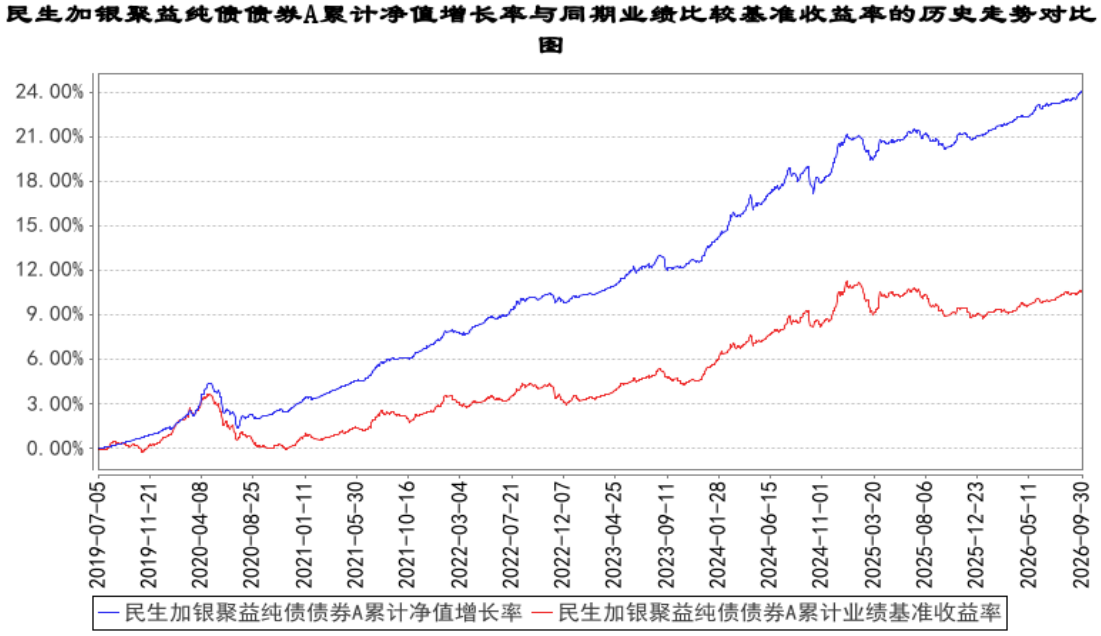

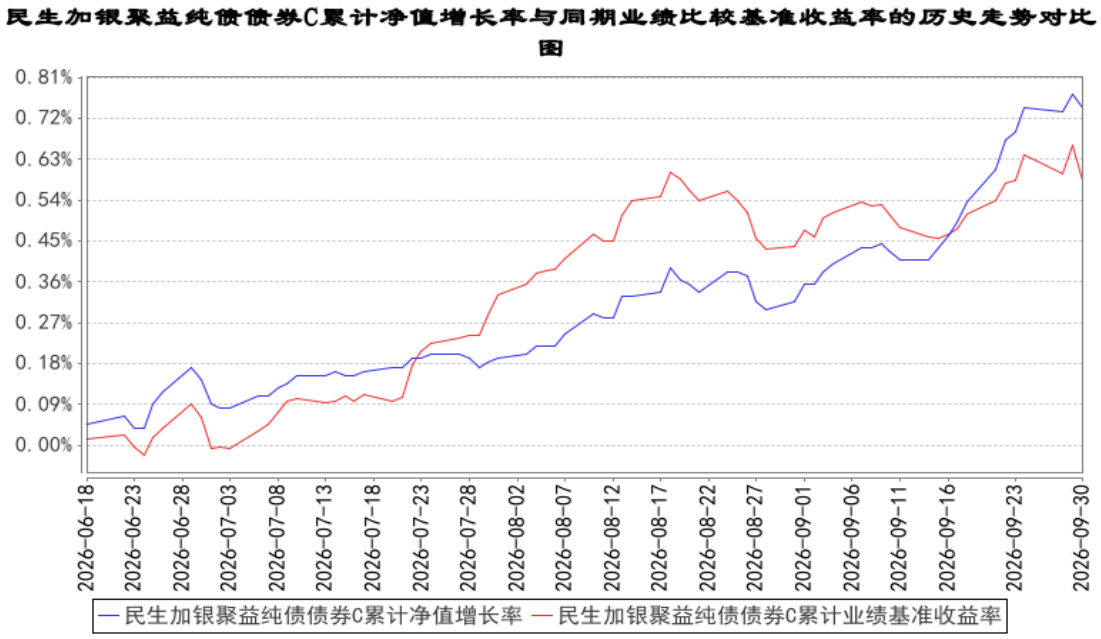

注：①本基金合同于 2019 年 7 月 5 日生效，本基金建仓期为自基金合同生效日起的 6 个月。截至建仓期结束，本基金各项资产配置比例符合基金合同及招募说明书有关投资比例的约定。

②本基金自 2025 年 8 月 25 日起增加 C 类基金份额。2025 年 8 月 25 日至 2026 年 6 月 17 日期间，本基金 C 类份额为零。

§4 管理人报告

4.1 基金经理（或基金经理小组）简介

姓名	职务	任本基金的基金经理期限		证券从业年限	说明
		任职日期	离任日期		
赵小强	本基金的基金经理、固定收益投资部总监	2024 年 12 月 26 日	-	22 年	中国人民银行金融研究所金融学硕士。自 2004 年 8 月至 2012 年 8 月任职于中国人寿资产管理有限公司，先后担任助理研究员、研究员、处室经理等职务；自 2012 年 9 月至 2015 年 5 月在嘉实基金管理有限公司固定收益部担任信用研究员、基金经理助理、投资经理；自 2015 年 6 月至 2015 年 8 月在中欧基金管理有限公司宏观策略部担任基金经理、副总监；自 2015 年 8 月至 2023 年 6 月在融通基金管理有限公司先后担任固定收益部总监、投资经理、部门总经理、基金经理等职务。2023 年 6 月加入民生加银基金管理有限公司，曾任专户理财一部总监，现任固定收益投资部总监、公司投资决策委员会成员、固收资产条线投资决策委员会联席主席、基金经理。自 2024 年 12 月至今担任民生加银恒裕债券型证券投资基金、民生加银聚益纯债债券型证券投资基金、民生加银恒源债券型证券投资基金基金经理；自 2024 年 12 月至今担任民生加银恒益纯债债券型证券投资基金基金经理；自 2026 年 9 月至今担任民生加银和鑫定期开放债券型发起式证券投资基金(由民生加银和鑫债券型证券投资基金转型基金转型而来)基金经理。自 2024 年 12 月至 2026 年 2 月担任民生加银鹏程混合型证券投资基金基金经理。
张诗然	本基金的基金经理	2026 年 9 月 25 日	-	7 年	中央财经大学金融硕士。自 2019 年 6 月加入民生加银基金管理有限公司，曾任信用研究员、基金经理助理，现任基金经理。自 2026 年 9 月至今担任民生加银恒裕债券型证券投资基金、民生加银聚享 39 个月定期开放纯债债券型证券投资

					基金、民生加银和鑫定期开放债券型发起式证券投资基金(由民生加银和鑫债券型证券投资基金转型基金转型而来)、民生加银聚益纯债债券型证券投资基金基金经理。
李文君	已离任	2019 年 8 月 12 日	2026 年 9 月 25 日	19 年	中国人民大学金融学硕士。自 2007 年至 2011 年在东方基金管理有限公司交易部担任交易员职务，自 2011 年 5 月至 2013 年 8 月在方正富邦基金管理有限公司交易部担任交易员职务，自 2013 年 8 月至 2014 年 3 月在方正富邦基金管理有限公司投资部担任基金经理助理，自 2014 年 3 月至 2016 年 1 月在方正富邦基金管理有限公司担任基金经理。2016 年 1 月加入民生加银基金管理有限公司，现任固收资产条线投资决策委员会成员、基金经理。自 2016 年 12 月至今担任民生加银腾元宝货币市场基金基金经理；自 2018 年 8 月至今担任民生加银家盈半年定期宝理财债券型证券投资基金（由民生加银家盈半年定期宝理财债券型证券投资基金转型而来）基金经理；自 2019 年 8 月至今担任民生加银现金宝货币市场基金基金经理；自 2020 年 7 月至今担任民生加银高等级信用债债券型证券投资基金（由民生加银家盈理财月度债券型证券投资基金转型而来）基金经理；自 2020 年 8 月至今担任民生加银嘉盈债券型证券投资基金基金经理；自 2022 年 11 月至今担任民生加银中证同业存单 AAA 指数 7 天持有期证券投资基金基金经理；自 2023 年 4 月至今担任民生加银岁岁增利定期开放债券型证券投资基金基金经理；自 2025 年 1 月至今担任民生加银现金增利货币市场基金基金经理；自 2025 年 4 月至今担任民生加银双月鑫 60 天持有期债券型证券投资基金基金经理。自 2017 年 2 月至 2019 年 11 月担任民生加银鑫升纯债债券型证券投资基金基金经理；自 2016 年 4 月至 2018 年 8 月担任民生加银和鑫债券型证券投资基金基金经理。自 2018 年 8 月至 2018 年 9 月担任民生加银和鑫定期开放债券型发起式证券投资基金（由民生加银和鑫债券型证券投资基金转型

					而来）基金经理；自 2017 年 8 月至 2018 年 2 月担任民生加银鑫丰债券型证券投资基金基金经理；自 2017 年 7 月至 2018 年 4 月担任民生加银鑫顺债券型证券投资基金基金经理；自 2016 年 7 月至 2018 年 6 月担任民生加银鑫盈债券型证券投资基金基金经理；自 2017 年 8 月至 2018 年 7 月担任民生加银鑫弘债券型证券投资基金基金经理；自 2017 年 9 月至 2018 年 7 月担任民生加银鑫泰纯债债券型证券投资基金基金经理；自 2016 年 6 月至 2018 年 10 月担任民生加银现金添利货币市场基金基金经理；自 2016 年 11 月至 2020 年 3 月担任民生加银家盈理财 7 天债券型证券投资基金基金经理；自 2020 年 3 月至 2020 年 3 月担任民生加银丰鑫债券型证券投资基金（由民生加银家盈理财 7 天债券型证券投资基金转型而来）基金经理；自 2016 年 4 月至 2020 年 7 月担任民生加银家盈理财月度债券型证券投资基金基金经理；自 2017 年 9 月至 2021 年 1 月担任民生加银家盈季度定期宝理财债券型证券投资基金基金经理；自 2016 年 4 月至 2021 年 6 月担任民生加银现金增利货币市场基金基金经理；自 2021 年 7 月至 2022 年 1 月担任民生加银平稳添利定期开放债券型证券投资基金基金经理；自 2020 年 4 月至 2022 年 7 月担任民生加银鑫通债券型证券投资基金基金经理；自 2023 年 1 月至 2025 年 4 月担任民生加银瑞华绿色债券一年定期开放债券型发起式证券投资基金基金经理；自 2019 年 8 月至 2026 年 9 月担任民生加银聚益纯债债券型证券投资基金基金经理。

注：①对基金的首任基金经理，其“任职日期”按基金合同生效日填写，“离任日期”为根据公司决定确定的解聘日期，对此后的非首任基金经理，“任职日期”和“离任日期”分别指根据公司决定确定的聘任日期和解聘日期。

②证券从业的含义遵从行业协会相关规定。

4.2 管理人对报告期内本基金运作遵规守信情况的说明

本报告期内，基金管理人严格遵守《中华人民共和国证券投资基金法》及其他相关法律法

规、证监会规定和基金合同的约定，本着诚实信用、勤勉尽责的原则管理和运用基金资产，在严格控制风险的前提下，为基金份额持有人谋求最大利益。本报告期内，基金运作整体合法合规，无损害基金份额持有人利益的行为。

4.3 公平交易专项说明

4.3.1 公平交易制度的执行情况

公司严格执行《证券投资基金管理公司公平交易制度指导意见》，完善了公司公平交易制度，制度的范围包括境内上市股票、债券的一级市场申购、二级市场交易等所有投资管理活动，同时包括授权、研究分析、投资决策、交易执行、监控等投资管理活动相关的各个环节，形成了有效的公平交易执行体系。

对于场内交易，公司启用了交易系统中的公平交易程序，在指令分发及指令执行阶段，均由系统强制执行公平委托；此外，公司严格控制不同投资组合之间的同日反向交易。

对于场外交易，公司完善银行间市场交易、交易所大宗交易等非集中竞价交易的交易分配制度，保证各投资组合获得公平的交易机会。对于部分债券一级市场申购、非公开发行股票申购等以公司名义进行的交易，各投资组合经理在交易前独立地确定各投资组合的交易价格和数量，公司按照价格优先、比例分配的原则对交易结果进行分配。

本报告期内，本基金管理人公平交易制度得到良好的贯彻执行，未发现存在违反公平交易原则的情况。

4.3.2 异常交易行为的专项说明

公司严格控制不同投资组合之间的同日反向交易，禁止可能导致不公平交易和利益输送的同日反向交易。本报告期内，本基金未发现可能的异常交易情况，不存在所有投资组合参与的交易所公开竞价同日反向交易成交较少的单边成交量超过该证券当日成交量的 5%的情况。

4.4 报告期内基金的投资策略和运作分析

三季度债券市场走势波动向好。二季度部分经济指标增速放缓，三季度这一趋势得以延续。中东地区的冲突在上半季趋于平缓，下半季度再次加剧，原油价格走出了先跌后升的走势。国内政策持续推出，在季末政策有所发力。流动性总体保持平稳宽松，波动水平处于近期较低水平。政府类债券发行在三季度有所放量，但是总体略低于预期。随着季末发行节奏的放缓，供需格局利好债市，30 年国债与 10 年国债利差出现了一轮压缩行情，中长久期信用债收益率继续下行，三季度最后一个交易日，在房地产相关政策出台背景下，市场收益率出现了一定幅度的回调。

展望四季度，我们认为经济继续维持韧性，年度增长目标有望实现。通货膨胀压力对债券市

场的压力有限。资金面虽然依旧是债券市场重点关注的因素，但是随着波动幅度的下降，其关注程度有所下降，对债市的影响效应进一步减弱，相对应的是基本面和供求因素的影响作用在加强。

回顾三季度投资，本基金配置上以信用债为主。操作上，根据市场情况，组合以追求稳定的票息收益为主，并根据市场行情动态调整了组合的品种和久期，进行波段操作。

4.5 报告期内基金的业绩表现

截至本报告期末民生加银聚益纯债债券 A 的基金份额净值为 1.1091 元，本报告期基金份额净值增长率为 0.65%，同期业绩比较基准收益率为 0.52%；截至本报告期末民生加银聚益纯债债券 C 的基金份额净值为 1.1085 元，本报告期基金份额净值增长率为 0.60%，同期业绩比较基准收益率为 0.52%。

4.6 报告期内基金持有人数或基金资产净值预警说明

报告期内本基金不存在连续二十个工作日基金份额持有人数量不满二百人或者基金资产净值低于五千万元的情形。

§5 投资组合报告

5.1 报告期末基金资产组合情况

序号	项目	金额（元）	占基金总资产的比例（%）
1	权益投资	-	-
	其中：股票	-	-
2	基金投资	-	-
3	固定收益投资	8,943,572,122.58	99.72
	其中：债券	8,943,572,122.58	99.72
	资产支持证券	-	-
4	贵金属投资	-	-
5	金融衍生品投资	-	-
6	买入返售金融资产	10,000,484.95	0.11
	其中：买断式回购的买入返售金融资产	-	-
7	银行存款和结算备付金合计	14,978,525.26	0.17
8	其他资产	280,932.78	0.00
9	合计	8,968,832,065.57	100.00

5.2 报告期末按行业分类的股票投资组合

5.2.1 报告期末按行业分类的境内股票投资组合

注：本基金本报告期末未持有股票。

5.2.2 报告期末按行业分类的港股通投资股票投资组合

注：本基金本报告期末未持有港股通投资股票。

5.3 期末按公允价值占基金资产净值比例大小排序的股票投资明细

5.3.1 报告期末按公允价值占基金资产净值比例大小排序的前十名股票投资明细

注：本基金本报告期末未持有股票。

5.4 报告期末按债券品种分类的债券投资组合

序号	债券品种	公允价值（元）	占基金资产净值比例（%）
1	国家债券	-	-
2	央行票据	-	-
3	金融债券	1,218,645,400.53	14.86
	其中：政策性金融债	453,511,791.77	5.53
4	企业债券	1,506,260,818.78	18.37
5	企业短期融资券	190,202,317.81	2.32
6	中期票据	4,831,247,004.96	58.92
7	可转债（可交换债）	-	-
8	同业存单	345,955,399.44	4.22
9	其他	851,261,181.06	10.38
10	合计	8,943,572,122.58	109.07

5.5 报告期末按公允价值占基金资产净值比例大小排序的前五名债券投资明细

序号	债券代码	债券名称	数量（张）	公允价值（元）	占基金资产净值比例（%）
1	2605232	26 浙江债 14	3,400,000	354,031,005.43	4.32
2	246038	26 中化 02	2,600,000	259,985,596.70	3.17
3	260301	26 进出 01	2,200,000	221,885,550.68	2.71
4	102584984	25 电网 MTN040	2,000,000	205,500,679.45	2.51
5	245573	26 蜀道 K6	2,000,000	201,394,093.16	2.46

5.6 报告期末按公允价值占基金资产净值比例大小排序的前十名资产支持证券投资明细

注：本基金本报告期末未持有资产支持证券。

5.7 报告期末按公允价值占基金资产净值比例大小排序的前五名贵金属投资明细

注：本基金本报告期末未持有贵金属。

5.8 报告期末按公允价值占基金资产净值比例大小排序的前五名权证投资明细

注：本基金本报告期末未持有权证。

5.9 报告期末本基金投资的国债期货交易情况说明

5.9.1 本期国债期货投资政策

本基金尚未在基金合同中明确国债期货的投资策略、比例限制、信息披露等，本基金暂不参与国债期货交易。

5.9.2 报告期末本基金投资的国债期货持仓和损益明细

注：本基金本报告期末未持有国债期货。

5.9.3 本期国债期货投资评价

本基金本报告期未持有国债期货。

5.10 投资组合报告附注

5.10.1 本基金投资的前十名证券的发行主体本期是否出现被监管部门立案调查，或在报告编制日前一年内受到公开谴责、处罚的情形

本基金投资的前十名证券的发行主体在报告编制日前一年内受到处罚的情形如下：

国泰海通证券股份有限公司因违法违规被中国证券监督管理委员会上海监管局、国家外汇管理局上海市分局处罚；

中国进出口银行因违法违规被国家外汇管理局北京市分局处罚；

中信银行股份有限公司因违法违规被国家金融监督管理总局、国家金融监督管理总局云南监管局处罚。

除上述发行主体外，未发现本基金投资的前十名证券的发行主体本期出现被监管部门立案调查，或在报告编制日前一年内受到公开谴责、处罚的情形。

本基金对上述主体所发行证券的投资决策程序符合法律法规、基金合同和公司投资制度的规定。

5.10.2 基金投资的前十名股票是否超出基金合同约定的备选股票库

本基金不存在投资的前十名股票超出基金合同约定的备选股票库情况。

5.10.3 其他资产构成

序号	名称	金额（元）
1	存出保证金	280,932.78
2	应收证券清算款	-
3	应收股利	-
4	应收利息	-

5	应收申购款	-
6	其他应收款	-
7	其他	-
8	合计	280,932.78

5.10.4 报告期末持有的处于转股期的可转换债券明细

注：本基金本报告期末未持有处于转股期的可转换债券。

5.10.5 报告期末前十名股票中存在流通受限情况的说明

注：本基金本报告期末未持有股票。

5.10.6 投资组合报告附注的其他文字描述部分

由于四舍五入的原因，分项之和与合计项之间可能存在尾差。

§6 开放式基金份额变动

单位：份

项目	民生加银聚益纯债债券 A	民生加银聚益纯债债券 C
报告期期初基金份额总额	5,101,392,838.62	201,645,607.27
报告期期间基金总申购份额	2,099,306,836.28	368,034,046.70
减:报告期期间基金总赎回份额	196,809,740.11	179,955,786.15
报告期期间基金拆分变动份额（份额减少以“-”填列）	-	-
报告期期末基金份额总额	7,003,889,934.79	389,723,867.82

§7 基金管理人运用固有资金投资本基金情况

7.1 基金管理人持有本基金份额变动情况

注：本报告期内无基金管理人持有本基金份额的情况。

7.2 基金管理人运用固有资金投资本基金交易明细

注：本报告期内无基金管理人运用固有资金投资本基金的情况。

§8 影响投资者决策的其他重要信息

8.1 报告期内单一投资者持有基金份额比例达到或超过 20%的情况

投资者类别	报告期内持有基金份额变化情况					报告期末持有基金情况	
	序号	持有基金份额比例达到或者超过 20%的时间区间	期初份额	申购份额	赎回份额	持有份额	份额占比（%）
机构	1	20260701~20260930	2,649,002,374.17	0.00	0.00	2,649,002,374.17	35.83

产品特有风险
1、大额赎回风险 本基金如果出现单一投资者持有基金份额比例达到或超过基金份额总份额的 20%，则面临大额赎回的情况，可能导致： （1）基金在短时间内无法变现足够的资产予以应对，可能会产生基金仓位调整困难，导致流动性风险；如果持有基金份额比例达到或超过基金份额总额的 20%的单一投资者大额赎回引发巨额赎回，基金管理人可能根据《基金合同》的约定决定部分延期赎回，如果连续 2 个开放日以上（含本数）发生巨额赎回，基金管理人可能根据《基金合同》的约定暂停接受基金的赎回申请，对剩余投资者的赎回办理造成影响； （2）基金管理人被迫抛售证券以应付基金赎回的现金需要，则可能使基金资产净值受到不利影响，影响基金的投资运作和收益水平； （3）因基金净值精度计算问题，或因赎回费收入归基金资产，导致基金净值出现较大波动； （4）基金资产规模过小，可能导致部分投资受限而不能实现基金合同约定的投资目的及投资策略； （5）大额赎回导致基金资产规模过小，不能满足存续的条件，基金将根据基金合同的约定面临合同终止清算、转型等风险。 2、大额申购风险 若投资者大额申购，基金所投资的标的资产未及时准备，导致净值涨幅可能会因此降低。

8.2 影响投资者决策的其他重要信息

报告期内，本基金管理人发布了如下公告：

1　2026 年 7 月 3 日　民生加银聚益纯债债券型证券投资基金(A 类份额)基金产品资料概要更新

2　2026 年 7 月 3 日　民生加银聚益纯债债券型证券投资基金(C 类份额)基金产品资料概要更新

3　2026 年 7 月 3 日　民生加银聚益纯债债券型证券投资基金更新招募说明书(2026 年第 1 号)

4　2026 年 7 月 21 日　民生加银基金管理有限公司旗下部分基金 2026 年第 2 季度报告提示性公告

5　2026 年 7 月 21 日　民生加银聚益纯债债券型证券投资基金 2026 年第 2 季度报告

6　2026 年 8 月 7 日　关于调整旗下部分基金最低申购金额、最低赎回份额和最低持有份额数量限制的公告

7　2026 年 8 月 31 日　民生加银基金管理有限公司旗下部分基金 2026 年中期报告提示性公告

8　2026 年 8 月 31 日　民生加银聚益纯债债券型证券投资基金 2026 年中期报告

9　2026 年 9 月 25 日　民生加银聚益纯债债券型证券投资基金基金经理变更公告

10　2026 年 9 月 30 日　民生加银聚益纯债债券型证券投资基金(A 类份额)基金产品资

料概要更新

11　2026 年 9 月 30 日　民生加银聚益纯债债券型证券投资基金(C 类份额)基金产品资料概要更新

12　2026 年 9 月 30 日　民生加银聚益纯债债券型证券投资基金更新招募说明书(2026 年第 2 号)

§9 备查文件目录

9.1 备查文件目录

（1）中国证监会准予基金注册的文件；

（2）《民生加银聚益纯债债券型证券投资基金招募说明书》；

（3）《民生加银聚益纯债债券型证券投资基金基金合同》；

（4）《民生加银聚益纯债债券型证券投资基金托管协议》；

（5）法律意见书；

（6）基金管理人业务资格批件、营业执照；

（7）基金托管人业务资格批件、营业执照。

9.2 存放地点

备查文件存放于基金管理人和/或基金托管人的住所。

9.3 查阅方式

投资者可到基金管理人和/或基金托管人的办公场所、营业场所及网站免费查阅备查文件。在支付工本费后，投资者可在合理时间内取得备查文件的复制件或复印件。

民生加银基金管理有限公司

2026 年 10 月 27 日