# 南方恒庆一年定期开放债券型证券投资基金 2026 年第 3 季度报告

2026 年 09 月 30 日

基金管理人：南方基金管理股份有限公司

基金托管人：交通银行股份有限公司

送出日期：2026 年 10 月 27 日

# §1 重要提示

基金管理人的董事会及董事保证本报告所载资料不存在虚假记载、误导性陈述或重大遗漏，并对其内容的真实性、准确性和完整性承担个别及连带责任。

基金托管人交通银行股份有限公司根据本基金合同约定，于 2026 年 10 月 23 日复核了本报告中的财务指标、净值表现和投资组合报告等内容，保证复核内容不存在虚假记载、误导性陈述或者重大遗漏。

基金管理人承诺以诚实信用、勤勉尽责的原则管理和运用基金资产，但不保证基金一定盈利。

基金的过往业绩并不代表其未来表现。投资有风险，投资者在作出投资决策前应仔细阅读本基金的招募说明书。

本报告中财务资料未经审计。

本报告期自 2026 年 7 月 1 日起至 9 月 30 日止。

# §2 基金产品概况

| | |
|---|---|
| 基金简称 | 南方恒庆一年定开债券 |
| 基金主代码 | 007161 |
| 交易代码 | 007161 |
| 基金运作方式 | 契约型开放式 |
| 基金合同生效日 | 2019 年 5 月 21 日 |
| 报告期末基金份额总额 | 7,990,307,059.50 份 |
| 投资目标 | 本基金封闭期内采取买入持有到期投资策略，投资于剩余期限（或回售期限）不超过基金剩余封闭期的固定收益类工具，力求基金资产的稳健增值。 |
| 投资策略 | 本基金由于封闭期内采用买入持有到期投资策略，因此，个券精选是本基金投资策略的重要组成部分。信用债券相对央票、国债等利率产品的信用利差是本基金获取较高投资收益的来源。本基金将在南方基金内部信用评级的基础上和内部信用风险控制的框架下，根据对宏观经济形势、发行人公司所在行业状况、以及公司自身在行业内的竞争力、公司财务状况和现金流状况、公司治理等信息，进一步结合债券发行具体条款对债券进行分析，评估信用风险溢价，发掘具备相对价值的个券。 |
| 业绩比较基准 | 在每个封闭期，本基金的业绩比较基准为该封闭期起始日公布的一年期定期存款利率（税后）+1.5%。<br>一年期定期存款利率采用每个封闭期起始日中国人民银行公布的金融机构人民币一年期存款基准利率。 |
| 风险收益特征 | 本基金为债券型基金，一般而言，其长期平均风险和预期收益率低于股票型基金、混合型基金，高于货币市场基金。 |

| | |
|---|---|
| 基金管理人 | 南方基金管理股份有限公司 |
| 基金托管人 | 交通银行股份有限公司 |

注：1、南方恒庆已于 2020 年 5 月 16 日发布《关于南方恒庆一年定期开放债券型证券投资基金第一个封闭期到期后暂停运作、不开放申购及转换转入等安排的公告》，基金管理人决定本基金第一个封闭期到期后暂停运作，暂不开放申购及转换转入业务。本基金 A 类和 C 类基金份额将于本期封闭期结束之日的下一个工作日（即 2020 年 5 月 21 日）全部自动赎回。

2、南方恒庆已于 2020 年 8 月 22 日发布《关于南方恒庆一年定期开放债券型证券投资基金重启运作并开放申购、转换转入业务的公告》，基金管理人决定自 2020 年 8 月 25 日起重启本基金的运作并开放申购、转换转入业务。A 类份额于 2020 年 8 月 27 日重启，C 类份额无持有人。

3、南方恒庆已于 2021 年 9 月 3 日发布《关于南方恒庆一年定期开放债券型证券投资基金第二个封闭期到期后暂停运作、不开放申购及转换转入等安排的公告》，基金管理人决定本基金第二个封闭期到期后暂停运作，暂不开放申购及转换转入业务。本基金 A 类和 C 类基金份额将于本期封闭期结束之日的下一个工作日（即 2021 年 9 月 8 日）全部自动赎回。

4、南方恒庆已于 2022 年 1 月 21 日发布《关于南方恒庆一年定期开放债券型证券投资基金减少 C 类基金份额并修改基金合同的公告》，基金管理人决定于 2022 年 1 月 26 日起对该基金减少 C 类基金份额。

5、南方恒庆已于 2022 年 11 月 25 日发布《关于南方恒庆一年定期开放债券型证券投资基金重启运作并开放申购、转换转入业务的公告》，基金管理人决定自 2022 年 11 月 28 日起重启本基金的运作并开放申购、转换转入业务。

6、南方恒庆已于 2026 年 1 月 21 日发布《关于南方恒庆一年定期开放债券型证券投资基金开放期到期后暂停运作、不进入下一封闭期的公告》，基金管理人决定开放期到期后暂停运作，即暂停进入下一封闭期。

7、南方恒庆已于 2026 年 4 月 3 日发布《南方恒庆一年定期开放债券型证券投资基金重启运作并开放申购、转换转入业务的公告》，基金管理人决定自 2026 年 4 月 8 日起重启本基金的运作并开放申购、转换转入业务。

8、南方恒庆已于 2026 年 5 月 6 日发布《关于南方恒庆一年定期开放债券型证券投资基金开放期到期后暂停运作、不进入下一封闭期的公告》，基金管理人决定开放期到期后暂停运作，即暂停进入下一封闭期。

9、南方恒庆已于 2026 年 8 月 25 日发布《南方恒庆一年定期开放债券型证券投资基金重启运作并开放申购、转换转入业务的公告》，基金管理人决定自 2026 年 8 月 27 日起重启本基金的运作并开放申购、转换转入业务。

## §3 主要财务指标和基金净值表现

## 3.1 主要财务指标

单位：人民币元

| 主要财务指标 | 报告期（2026 年 7 月 1 日－2026 年 9 月 30 日） |
|---|---|
| 1.本期已实现收益 | 4,141,354.10 |
| 2.本期利润 | 4,141,354.10 |
| 3.加权平均基金份额本期利润 | 0.0018 |
| 4.期末基金资产净值 | 7,994,468,411.60 |
| 5.期末基金份额净值 | 1.0005 |

注：上述基金业绩指标不包括持有人认购或交易基金的各项费用，计入费用后实际收益水平要低于所列数字；

本期已实现收益指基金本期利息收入、投资收益、其他收入(不含公允价值变动收益)扣除相关费用和信用减值损失后的余额，本期利润为本期已实现收益加上本期公允价值变动收益，由于该基金按照摊余成本计算账面价值，所以，公允价值变动收益为零，本期已实现收益和本期利润的金额相等。

## 3.2 基金净值表现

### 3.2.1 本报告期基金份额净值增长率及其与同期业绩比较基准收益率的比较

| 阶段 | 净值增长率① | 净值增长率标准差② | 业绩比较基准收益率③ | 业绩比较基准收益率标准差④ | ①-③ | ②-④ |
|---|---|---|---|---|---|---|
| 过去三个月 | 0.05% | 0.01% | 0.28% | 0.01% | -0.23% | 0.00% |
| 过去六个月 | 0.05% | 0.01% | 0.28% | 0.01% | -0.23% | 0.00% |
| 过去一年 | 2.17% | 0.11% | 1.09% | 0.01% | 1.08% | 0.10% |
| 过去三年 | 6.08% | 0.04% | 6.67% | 0.01% | -0.59% | 0.03% |
| 过去五年 | 8.04% | 0.04% | 9.19% | 0.01% | -1.15% | 0.03% |
| 过去七年 | 14.02% | 0.03% | 14.61% | 0.01% | -0.59% | 0.02% |
| 自基金合同生效起至今 | 14.98% | 0.03% | 15.85% | 0.01% | -0.87% | 0.02% |

### 3.2.2 自基金合同生效以来基金份额累计净值增长率变动及其与同期业绩比较基准收益率变动的比较

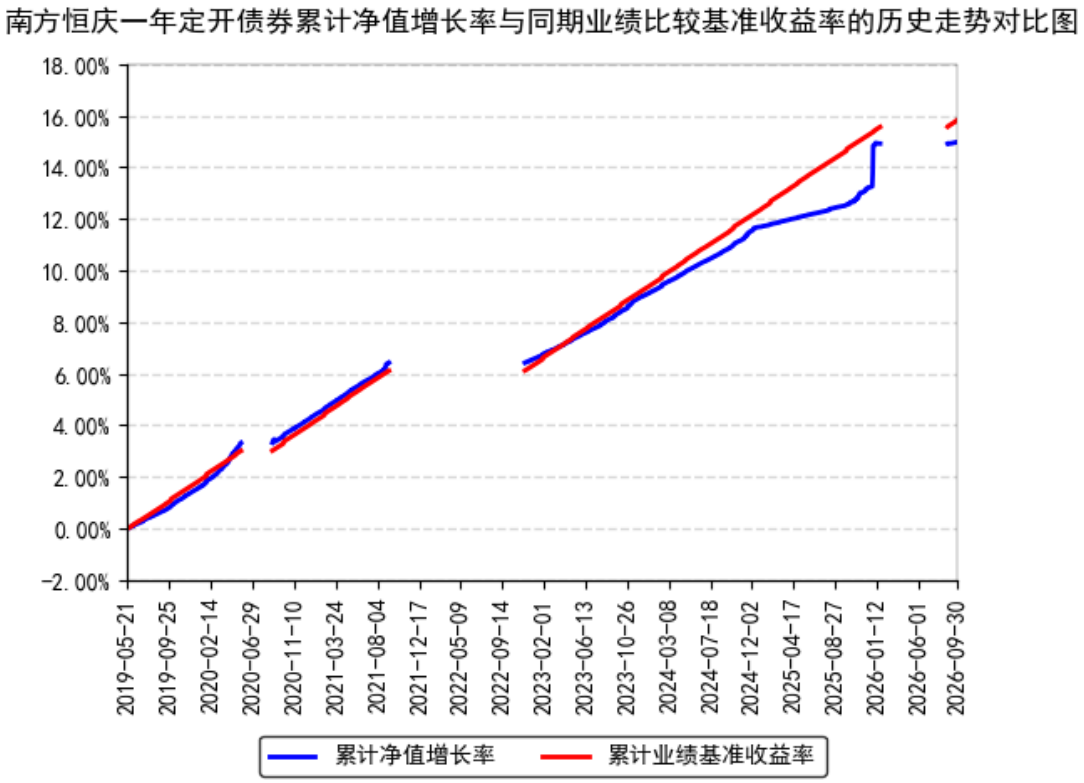


注：净值表现按实际存续期计算。

# §4 管理人报告

## 4.1 基金经理（或基金经理小组）简介

| 姓名 | 职务 | 任本基金的基金经理期限 | | 证券从业年限 | 说明 |
|---|---|---|---|---|---|
| | | 任职日期 | 离任日期 | | |
| 黄河 | 本基金基金经理 | 2020 年 4 月 29 日 | - | 16 年 | 中国国籍，中南财经政法大学统计学硕士，具有基金从业资格。2010 年 7 月加入南方基金，历任深圳分公司渠道经理、规划发展部规划岗专员、综合管理部秘书、固定收益部信用研究分析师。2016 年 11 月 28 日至 2019 年 3 月 15 日，任南方聚利、南方双元的基金经理助理。2021 年 4 月 9 日至 2021 年 8 月 24 日，任南方理财 60 天基金经理；2021 年 6 月 18 日至 2023 年 1 月 13 日，任南方臻利 3 个月定开债券发起基金经理；2021 年 9 月 16 日至 2023 年 8 月 30 日，任南方兴锦利一年定开债券发起基金经理；2023 年 2 月 23 日至 2024 年 8 月 22 日， |

| | | | | | |
|---|---|---|---|---|---|
| | | | | | 任南方恒泽 18 个月封闭式债券基金经理；2021 年 8 月 24 日至 2024 年 11 月 22 日，任南方旺元 60 天滚动持有中短债债券基金经理；2023 年 7 月 21 日至 2025 年 4 月 18 日，任南方泽元基金经理；2023 年 5 月 25 日至 2025 年 6 月 27 日，任南方 ESG 纯债债券发起基金经理；2023 年 11 月 24 日至 2025 年 7 月 11 日，任南方恩元债券发起基金经理；2019 年 3 月 15 日至今，任南方启元基金经理；2020 年 2 月 27 日至今，任南方鼎利一年债券基金经理；2020 年 4 月 29 日至今，任南方恒庆一年基金经理；2025 年 7 月 11 日至今，任南方畅利定开债券发起基金经理。 |

注：1、本基金首任基金经理的任职日期为本基金合同生效日，后任基金经理的任职日期以及历任基金经理的离任日期为公司相关会议作出决定的公告（生效）日期；

2、证券从业年限计算标准遵从中国证监会《证券基金经营机构董事、监事、高级管理人员及从业人员监督管理办法》中关于证券基金从业人员范围的相关规定。

## 4.2 管理人对报告期内本基金运作遵规守信情况的说明

本报告期内，本基金管理人严格遵守《中华人民共和国证券投资基金法》及其他有关法律法规的规定及本基金基金合同的约定，本着诚实信用、勤勉尽责的原则管理和运用基金资产，在严格控制风险的基础上，为基金份额持有人谋求利益。本报告期内，本基金运作整体合法合规，不存在损害基金份额持有人利益的行为。基金的投资范围、投资比例及投资组合符合有关法律法规及基金合同的规定。

## 4.3 公平交易专项说明

### 4.3.1 公平交易制度的执行情况

本报告期内，本基金管理人严格执行《证券投资基金管理公司公平交易制度指导意见》，完善相应制度及流程，通过系统和人工等各种方式在各业务环节严格控制交易公平执行，公平对待旗下管理的所有基金和投资组合。

### 4.3.2 异常交易行为的专项说明

本基金于本报告期内不存在异常交易行为。本报告期内基金管理人管理的所有投资组合参与的交易所公开竞价同日反向交易成交较少的单边交易量超过该证券当日成交量的 5%的交易次数为 8 次，是由于指数投资组合的投资策略导致。

## 4.4 报告期内基金投资策略和运作分析

三季度国内经济延续供强需弱格局，出口与工业生产保持较强，固定资产投资与社会消费品零售总额表现偏弱，制造业 PMI 于 9 月重回扩张区间；物价方面，PPI 同比维持高位，CPI 涨幅温和。央行未降准降息，通过 MLF 等工具净投放中长期流动性，整体流动性维持合理充裕。三季度美联储加息 25BP，人民币对美元汇率中间价有所升值。市场层面，三季度利率曲线趋于平坦，短端收益率小幅上行，中长端收益率下行，国债和国开之间利差小幅走阔，信用债表现强于同期限国开债。投资运作上，三季度组合重启运作，以配置短端信用债为主。

展望未来，当前外部环境依然复杂，美联储重启加息，美债收益率明显上行，主要经济体通胀走势和货币政策调整存在不确定性。我国经济运行总体平稳，出口和工业生产保持韧性，但仍存在供强需弱等挑战，内需有待进一步提振，关注四季度稳增长政策及财政发力节奏。收益率短期可能有所波动，但目前流动性水平依然充裕，配置需求仍在；信用利差已压缩至较低水平，需关注其波动风险，严防信用风险。

## 4.5 报告期内基金的业绩表现

截至报告期末，本基金份额净值为 1.0005 元，报告期内，份额净值增长率为 0.05%，同期业绩基准增长率为 0.28%。

## 4.6 报告期内基金持有人数或基金资产净值预警说明

报告期内，本基金未出现连续二十个交易日基金份额持有人数量不满二百人或者基金资产净值低于五千万元的情形。

# §5 投资组合报告

## 5.1 报告期末基金资产组合情况

金额单位：人民币元

| 序号 | 项目 | 金额（元） | 占基金总资产的比例（%） |
|---|---|---|---|
| 1 | 权益投资 | - | - |
| | 其中：股票 | - | - |
| 2 | 基金投资 | - | - |
| 3 | 固定收益投资 | 7,582,155,324.75 | 92.13 |
| | 其中：债券 | 7,582,155,324.75 | 92.13 |
| | 资产支持证券 | - | - |
| 4 | 贵金属投资 | - | - |

| | | | |
|---|---|---|---|
| 5 | 金融衍生品投资 | - | - |
| 6 | 买入返售金融资产 | 176,507,022.08 | 2.14 |
| | 其中：买断式回购的买入返售金融资产 | - | - |
| 7 | 银行存款和结算备付金合计 | 471,155,190.90 | 5.72 |
| 8 | 其他资产 | - | - |
| 9 | 合计 | 8,229,817,537.73 | 100.00 |

## 5.2 报告期末按行业分类的股票投资组合

### 5.2.1 报告期末按行业分类的境内股票投资组合

无。

### 5.2.2 报告期末按行业分类的港股通投资股票投资组合

无。

## 5.3 期末按公允价值占基金资产净值比例大小排序的股票投资明细

### 5.3.1 报告期末按公允价值占基金资产净值比例大小排序的前十名股票投资明细

无。

## 5.4 报告期末按债券品种分类的债券投资组合

| 序号 | 债券品种 | 公允价值（元） | 占基金资产净值比例（%） |
|---|---|---|---|
| 1 | 国家债券 | - | - |
| 2 | 央行票据 | - | - |
| 3 | 金融债券 | 4,221,198,794.45 | 52.80 |
| | 其中：政策性金融债 | - | - |
| 4 | 企业债券 | 317,379,067.30 | 3.97 |
| 5 | 企业短期融资券 | 576,141,513.46 | 7.21 |
| 6 | 中期票据 | 1,343,516,982.22 | 16.81 |
| 7 | 可转债（可交换债） | - | - |
| 8 | 同业存单 | 1,123,918,967.32 | 14.06 |
| 9 | 其他 | - | - |
| 10 | 合计 | 7,582,155,324.75 | 94.84 |

## 5.5 报告期末按公允价值占基金资产净值比例大小排名的前五名债券投资明细

| 序号 | 债券代码 | 债券名称 | 数量（张） | 公允价值（元） | 占基金资产净值比例（%） |
|---|---|---|---|---|---|
| 1 | 212480050 | 24 光大银行债 02 | 2,400,000 | 241,639,131.66 | 3.02 |

| | | | | | |
|---|---|---|---|---|---|
| 2 | 2420030 | 24 南京银行 02 | 2,300,000 | 232,101,802.91 | 2.90 |
| 3 | 137725 | 22 东证 03 | 1,900,000 | 193,023,505.51 | 2.41 |
| 4 | 212480019 | 24 恒丰银行债 01 | 1,900,000 | 191,218,466.89 | 2.39 |
| 5 | 212400007 | 24 中信银行债 01 | 1,500,000 | 151,349,125.37 | 1.89 |

## 5.6 报告期末按公允价值占基金资产净值比例大小排名的前十名资产支持证券投资明细

本基金本报告期末未持有资产支持证券。

## 5.7 报告期末按公允价值占基金资产净值比例大小排序的前五名贵金属投资明细

无。

## 5.8 报告期末按公允价值占基金资产净值比例大小排名的前五名权证投资明细

无。

## 5.9 报告期末本基金投资的股指期货交易情况说明

### 5.9.1 报告期末本基金投资的股指期货持仓和损益明细

无。

### 5.9.2 本基金投资股指期货的投资政策

无。

## 5.10 报告期末本基金投资的国债期货交易情况说明

### 5.10.1 本期国债期货投资政策

无。

### 5.10.2 报告期末本基金投资的国债期货持仓和损益明细

无。

### 5.10.3 本期国债期货投资评价

无。

## 5.11 投资组合报告附注

**5.11.1 声明本基金投资的前十名证券的发行主体本期是否出现被监管部门立案调查，或在报告编制日前一年内受到公开谴责、处罚的情形。如是，还应对**

**相关证券的投资决策程序做出说明**

本基金投资的前十名证券的发行主体中，厦门银行股份有限公司在报告编制日前一年内曾受到中国人民银行福建省分行的处罚；中信银行股份有限公司在报告编制日前一年内曾受到国家金融监督管理总局的处罚。除上述证券的发行主体外，本基金投资的前十名证券的发行主体本期未有被监管部门立案调查，不存在报告编制日前一年内受到公开谴责、处罚的情形。

对上述证券的投资决策程序的说明：本基金投资上述证券的投资决策程序符合相关法律法规和公司制度的要求。

### 5.11.2 声明基金投资的前十名股票是否超出基金合同约定的备选股票库。如是，还应对相关股票的投资决策程序做出说明。

本基金投资的前十名股票（如有）没有超出基金合同约定的备选股票库，本基金管理人从制度和流程上要求股票必须先入库再买入。

### 5.11.3 其他资产构成

无。

### 5.11.4 报告期末持有的处于转股期的可转换债券明细

本基金本报告期末未持有处于转股期的可转换债券。

### 5.11.5 报告期末前十名股票中存在流通受限情况的说明

无。

## §6 开放式基金份额变动

单位：份

| | |
|---|---|
| 报告期期初基金份额总额 | - |
| 报告期期间基金总申购份额 | 7,990,307,059.50 |
| 减：报告期期间基金总赎回份额 | - |
| 报告期期间基金拆分变动份额（份额减少以"-"填列） | - |
| 报告期期末基金份额总额 | 7,990,307,059.50 |

## §7 基金管理人运用固有资金投资本基金情况

### 7.1 基金管理人持有本基金份额变动情况

本报告期末，基金管理人未持有本基金份额。

### 7.2 基金管理人运用固有资金投资本基金交易明细

本报告期内，基金管理人不存在申购、赎回或买卖本基金的情况。

## §8 影响投资者决策的其他重要信息

### 8.1 报告期内单一投资者持有基金份额比例达到或超过 20%的情况

| 投资者类别 | 报告期内持有基金份额变化情况 | | | | | 报告期末持有基金情况 | |
|---|---|---|---|---|---|---|---|
| | 序号 | 持有基金份额比例达到或者超过 20%的时间区间 | 期初份额 | 申购份额 | 赎回份额 | 持有份额 | 份额占比 |
| 机构 | 1 | 20260828-20260901 | - | 799,999,000.00 | - | 799,999,000.00 | 10.01% |
| 机构 | 2 | 20260902-20260902 | - | 999,999,000.00 | - | 999,999,000.00 | 12.52% |
| 机构 | 3 | 20260828-20260901,20260903-20260930 | - | 1,899,998,000.00 | - | 1,899,998,000.00 | 23.78% |
| 产品特有风险 | | | | | | | |
| 本基金存在持有基金份额超过 20%的基金份额持有人，在特定赎回比例及市场条件下，若基金管理人未能以合理价格及时变现基金资产，将会导致流动性风险和基金净值波动风险。 | | | | | | | |

### 8.2 影响投资者决策的其他重要信息

本基金按照摊余成本计算账面价值，即估值对象以买入成本列示，按票面利率或协议利率并考虑其买入时的溢价和折价，在其剩余存续期内进行摊销，确认利息收入并以预期信用损失为基础进行减值处理。本报告中投资组合报告公允价值部分均以摊余成本列示。

## §9 备查文件目录

### 9.1 备查文件目录

1、《南方恒庆一年定期开放债券型证券投资基金基金合同》；

2、《南方恒庆一年定期开放债券型证券投资基金托管协议》；

3、南方恒庆一年定期开放债券型证券投资基金 2026 年 3 季度报告原文。

## 9.2 存放地点

深圳市福田区莲花街道益田路 5999 号基金大厦 32-42 楼。

## 9.3 查阅方式

网站：http://www.nffund.com