

# 农银养老目标日期 2035 三年持有期混合型 发起式基金中基金（FOF）证券投资基金 2020 年中期报告

2020 年 6 月 30 日

基金管理人：农银汇理基金管理有限公司

基金托管人：上海浦东发展银行股份有限公司

送出日期：2020 年 8 月 28 日

## § 1 重要提示及目录

### 1.1 重要提示

基金管理人的董事会、董事保证本报告所载资料不存在虚假记载、误导性陈述或重大遗漏，并对其内容的真实性、准确性和完整性承担个别及连带的法律责任。本半年度报告已经三分之二以上独立董事签字同意，并由董事长签发。

基金托管人上海浦东发展银行股份有限公司根据本基金合同规定，于 2020 年 8 月 26 日复核了本报告中的财务指标、净值表现、利润分配情况、财务会计报告、投资组合报告等内容，保证复核内容不存在虚假记载、误导性陈述或者重大遗漏。

基金管理人承诺以诚实信用、勤勉尽责的原则管理和运用基金资产，但不保证基金一定盈利。

基金的过往业绩并不代表其未来表现。投资有风险，投资者在作出投资决策前应仔细阅读本基金的招募说明书及其更新。

本报告中财务资料未经审计。

本报告期自 2020 年 1 月 1 日起至 6 月 30 日止。

## 1.2 目录

<b>§1 重要提示及目录</b>	<b>2</b>
1.1 重要提示	2
1.2 目录	3
<b>§2 基金简介</b>	<b>6</b>
2.1 基金基本情况	6
2.2 基金产品说明	6
2.3 基金管理人和基金托管人	8
2.4 信息披露方式	8
2.5 其他相关资料	8
<b>§3 主要财务指标和基金净值表现</b>	<b>9</b>
3.1 主要会计数据和财务指标	9
3.2 基金净值表现	9
<b>§4 管理人报告</b>	<b>11</b>
4.1 基金管理人及基金经理情况	11
4.2 管理人对报告期内本基金运作合规守信情况的说明	12
4.3 管理人对报告期内公平交易情况的专项说明	12
4.4 管理人对报告期内基金的投资策略和业绩表现的说明	13
4.5 管理人对宏观经济、证券市场及行业走势的简要展望	13
4.6 管理人对报告期内基金估值程序等事项的说明	13
4.7 管理人对报告期内基金利润分配情况的说明	14
4.8 报告期内管理人对本基金持有人数或基金资产净值预警情形的说明	14
<b>§5 托管人报告</b>	<b>15</b>
5.1 报告期内本基金托管人合规守信情况声明	15
5.2 托管人对报告期内本基金投资运作合规守信、净值计算、利润分配等情况的说明	15
5.3 托管人对本中期报告中财务信息等内容真实、准确和完整发表意见	15
<b>§6 半年度财务会计报告（未经审计）</b>	<b>16</b>
6.1 资产负债表	16
6.2 利润表	17
6.3 所有者权益（基金净值）变动表	18

6.4 报表附注.....	19
<b>§7 投资组合报告.....</b>	<b>41</b>
7.1 期末基金资产组合情况.....	41
7.2 期末按行业分类的股票投资组合.....	41
7.3 期末按公允价值占基金资产净值比例大小排序的所有股票投资明细.....	42
7.4 报告期内股票投资组合的重大变动.....	42
7.5 期末按债券品种分类的债券投资组合.....	44
7.6 期末按公允价值占基金资产净值比例大小排序的前五名债券投资明细.....	44
7.7 期末按公允价值占基金资产净值比例大小排序的所有资产支持证券投资明细.....	45
7.8 报告期末按公允价值占基金资产净值比例大小排序的前五名贵金属投资明细.....	45
7.9 期末按公允价值占基金资产净值比例大小排序的前五名权证投资明细.....	45
7.10 报告期末本基金投资的股指期货交易情况说明.....	45
7.11 报告期末本基金投资的国债期货交易情况说明.....	45
7.12 本报告期投资基金情况.....	45
7.13 投资组合报告附注.....	47
<b>§8 基金份额持有人信息.....</b>	<b>49</b>
8.1 期末基金份额持有人户数及持有人结构.....	49
8.2 期末基金管理人的从业人员持有本基金的情况.....	49
8.3 期末基金管理人的从业人员持有本开放式基金份额总量区间的情况.....	49
8.4 发起式基金发起资金持有份额情况.....	49
<b>§9 开放式基金份额变动.....</b>	<b>50</b>
<b>§10 重大事件揭示.....</b>	<b>51</b>
10.1 基金份额持有人大会决议.....	51
10.2 基金管理人、基金托管人的专门基金托管部门的重大人事变动.....	51
10.3 涉及基金管理人、基金财产、基金托管业务的诉讼.....	51
10.4 基金投资策略的改变.....	51
10.5 本报告持有的基金发生的重大影响事件.....	51
10.6 为基金进行审计的会计师事务所情况.....	51
10.7 管理人、托管人及其高级管理人员受稽查或处罚等情况.....	51
10.8 基金租用证券公司交易单元的有关情况.....	51

10.9 其他重大事件.....	52
<b>§11 影响投资者决策的其他重要信息.....</b>	<b>54</b>
11.1 报告期内单一投资者持有基金份额比例达到或超过 20%的情况.....	54
11.2 影响投资者决策的其他重要信息.....	54
<b>§12 备查文件目录.....</b>	<b>55</b>
12.1 备查文件目录.....	55
12.2 存放地点.....	55
12.3 查阅方式.....	55

## § 2 基金简介

### 2.1 基金基本情况

基金名称	农银养老目标日期 2035 三年持有期混合型发起式基金中基金（FOF）
基金简称	农银养老 2035
基金主代码	007407
基金运作方式	契约型开放式
基金合同生效日	2019 年 8 月 28 日
基金管理人	农银汇理基金管理有限公司
基金托管人	上海浦东发展银行股份有限公司
报告期末基金份额总额	157,292,441.08 份

### 2.2 基金产品说明

投资目标	本基金是采用目标日期策略的基金中基金，目标日期为 2035 年 12 月 31 日。本基金通过大类资产配置，灵活投资于多种具有不同风险收益特征的基金，寻求基金资产的长期稳健增值。
投资策略	<p>1、资产配置策略</p> <p>本基金的投资理念属于生命周期基金中的“目标时间型”基金。在基金实际管理过程中，基金管理人将随着本基金目标日期的临近并根据中国证券市场的阶段性变化，对本基金的资产配置策略涉及权益类资产和非权益类资产在投资组合中的比例适时进行调整。随着投资人生命周期的延续和投资目标日期的临近，权益类资产比例逐步下降，而非权益类资产比例逐步上升。</p> <p>2、基金投资选择策略</p> <p>（1）主动股票型和混合型基金的首选策略</p> <p>本基金将采用定量分析和定性分析相结合的方法对主动股票型和混合型基金进行选择。</p> <p>（2）债券型基金的首选策略</p> <p>债券型基金的选择方面，将首先根据投资范围、期限结构、信用等级等信息，对债券型基金进行分类。再综合基金的运作时间、资产规模、风险收益指标、历史信用风险事件、费率水平、申购赎回限制、运作周期等因素优选基金，进行配置。</p> <p>（3）指数基金和商品基金的配置策略</p> <p>本基金将基于资产配置的结果，综合基金规模、流动性、跟踪误差、费率水平等因素，优选指数基金或商品基金进行配置。</p> <p>（4）货币市场基金配置策略</p> <p>本基金投资货币市场基金主要以流动性管理以及降低</p>

	<p>投资组合整体波动率水平为目标。基金管理人将综合考虑货币基金的规模、流动性、费率、交易方式等因素，优选货币基金进行配置。</p> <p>（5）基金套利策略</p> <p>对于在交易所上市的 ETF、LOF 等基金，基金管理人将在基金和基金公司量化研究的基础上，综合运用申赎套利、事件套利等策略，进行套利投资，以期增厚基金资产的收益。</p> <p>3、股票投资策略</p> <p>本基金通过定量和定性相结合的方法精选个股。主要需要考虑的方面包括上市公司治理结构、核心竞争优势、议价能力、市场占有率、成长性、盈利能力、运营效率、财务结构、现金流情况以及公司基本面变化等，并对上市公司的投资价值进行综合评价，精选具有较高投资价值的上市公司构建股票组合。</p> <p>4、债券投资策略</p> <p>首先根据宏观经济分析、资金面动向分析和投资人行为分析判断未来利率期限结构变化，并充分考虑组合的流动性管理的实际情况，配置债券组合的久期和债券组合结构；其次，结合信用分析、流动性分析、税收分析等综合影响确定债券组合的类属配置；再次，在上述基础上利用债券定价技术，进行个券选择，选择被低估的债券进行投资。在具体投资操作中，我们采用骑乘操作、放大操作、换券操作等灵活多样的操作方式，获取超额的投资收益。</p> <p>5、资产支持证券投资策略</p> <p>本基金将通过资产支持证券的利率风险、提前偿还率、资产池结构、资产池资产所在行业景气变化等因素的研究，预测资产池未来现金流变化，对收益率走势及其收益和风险进行判断。在严格控制风险的情况下，结合信用研究和流动性管理，选择风险调整后收益高的品种进行投资。</p> <p>（详见基金合同）</p>																		
<p>业绩比较基准</p>	<p>本基金的业绩比较基准为 <math>I \times \text{沪深 300 指数收益率} + (100\% - I) \times \text{中证全债指数收益率}</math>，其中 I 值见下表：</p> <table border="1"> <thead> <tr> <th>时间段</th> <th>权益类资产比例 (H)</th> <th>业绩比较基准股票类资产比例参考值 (I)</th> </tr> </thead> <tbody> <tr> <td>基金合同生效之日至 2020/12/31</td> <td><math>35\% \leq H &lt; 60\%</math></td> <td>50%</td> </tr> <tr> <td>2021/1/1-2025/12/31</td> <td><math>25\% \leq H &lt; 50\%</math></td> <td>40%</td> </tr> <tr> <td>2026/1/1-2030/12/31</td> <td><math>15\% \leq H &lt; 40\%</math></td> <td>30%</td> </tr> <tr> <td>2031/1/1-2035/12/31</td> <td><math>5\% \leq H &lt; 30\%</math></td> <td>20%</td> </tr> <tr> <td>2036/1/1 起</td> <td><math>0\% \leq H &lt; 20\%</math></td> <td>10%</td> </tr> </tbody> </table> <p>（详见基金合同）</p>	时间段	权益类资产比例 (H)	业绩比较基准股票类资产比例参考值 (I)	基金合同生效之日至 2020/12/31	$35\% \leq H < 60\%$	50%	2021/1/1-2025/12/31	$25\% \leq H < 50\%$	40%	2026/1/1-2030/12/31	$15\% \leq H < 40\%$	30%	2031/1/1-2035/12/31	$5\% \leq H < 30\%$	20%	2036/1/1 起	$0\% \leq H < 20\%$	10%
时间段	权益类资产比例 (H)	业绩比较基准股票类资产比例参考值 (I)																	
基金合同生效之日至 2020/12/31	$35\% \leq H < 60\%$	50%																	
2021/1/1-2025/12/31	$25\% \leq H < 50\%$	40%																	
2026/1/1-2030/12/31	$15\% \leq H < 40\%$	30%																	
2031/1/1-2035/12/31	$5\% \leq H < 30\%$	20%																	
2036/1/1 起	$0\% \leq H < 20\%$	10%																	

风险收益特征	本基金为混合型基金中基金，理论上其预期风险与预期收益水平低于股票型基金，高于债券型基金和货币市场基金。
--------	---

### 2.3 基金管理人和基金托管人

项目		基金管理人	基金托管人
名称		农银汇理基金管理有限公司	上海浦东发展银行股份有限公司
信息披露负责人	姓名	翟爱东	胡波
	联系电话	021-61095588	021-61618888
	电子邮箱	lijianfeng@abc-ca.com	hub5@spdb.com.cn
客户服务电话		021-61095599	95528
传真		021-61095556	021-63602540
注册地址		中国（上海）自由贸易试验区银城路9号50层	上海市中山东一路12号
办公地址		中国（上海）自由贸易试验区银城路9号50层	上海市北京东路689号
邮政编码		200120	200001
法定代表人		许金超	郑杨

### 2.4 信息披露方式

本基金选定的信息披露报纸名称	上海证券报
登载基金中期报告正文的管理人互联网网址	<a href="http://www.abc-ca.com">http://www.abc-ca.com</a>
基金中期报告备置地点	中国（上海）自由贸易试验区银城路9号50层。

### 2.5 其他相关资料

项目	名称	办公地址
注册登记机构	农银汇理基金管理有限公司	中国（上海）自由贸易试验区银城路9号50层。

### § 3 主要财务指标和基金净值表现

#### 3.1 主要会计数据和财务指标

金额单位：人民币元

3.1.1 期间数据和指标	报告期(2020年1月1日 - 2020年6月30日)
本期已实现收益	6,624,528.19
本期利润	19,506,801.45
加权平均基金份额本期利润	0.1254
本期加权平均净值利润率	11.70%
本期基金份额净值增长率	12.09%
3.1.2 期末数据和指标	报告期末(2020年6月30日)
期末可供分配利润	7,445,763.18
期末可供分配基金份额利润	0.0473
期末基金资产净值	182,452,793.38
期末基金份额净值	1.1600
3.1.3 累计期末指标	报告期末(2020年6月30日)
基金份额累计净值增长率	16.00%

注：1、本期已实现收益指基金本期利息收入、投资收益、其他收入（不含公允价值变动收益）扣除相关费用后的余额，本期利润为本期已实现收益加上本期公允价值变动收益。

2、所述基金业绩指标不包括持有人认购或交易基金的各项费用，计入费用后实际收益水平要低于所列数字。

3、期末可供分配利润，采用期末资产负债表中未分配利润与未分配利润中已实现部分的孰低数。表中的“期末”均指本报告期最后一日，即6月30日。

#### 3.2 基金净值表现

##### 3.2.1 基金份额净值增长率及其与同期业绩比较基准收益率的比较

阶段	份额净值增长率①	份额净值增长率标准差②	业绩比较基准收益率③	业绩比较基准收益率标准差④	①—③	②—④
过去一个月	7.39%	0.56%	3.34%	0.44%	4.05%	0.12%
过去三个月	14.62%	0.67%	6.14%	0.45%	8.48%	0.22%
过去六个月	12.09%	0.97%	2.46%	0.74%	9.63%	0.23%
自基金合同生效起至今	16.00%	0.76%	6.93%	0.61%	9.07%	0.15%

### 3.2.2 自基金合同生效以来基金份额累计净值增长率变动及其与同期业绩比较基准收益率变动的比较

基金份额累计净值增长率与同期业绩比较基准收益率的历史走势对比图

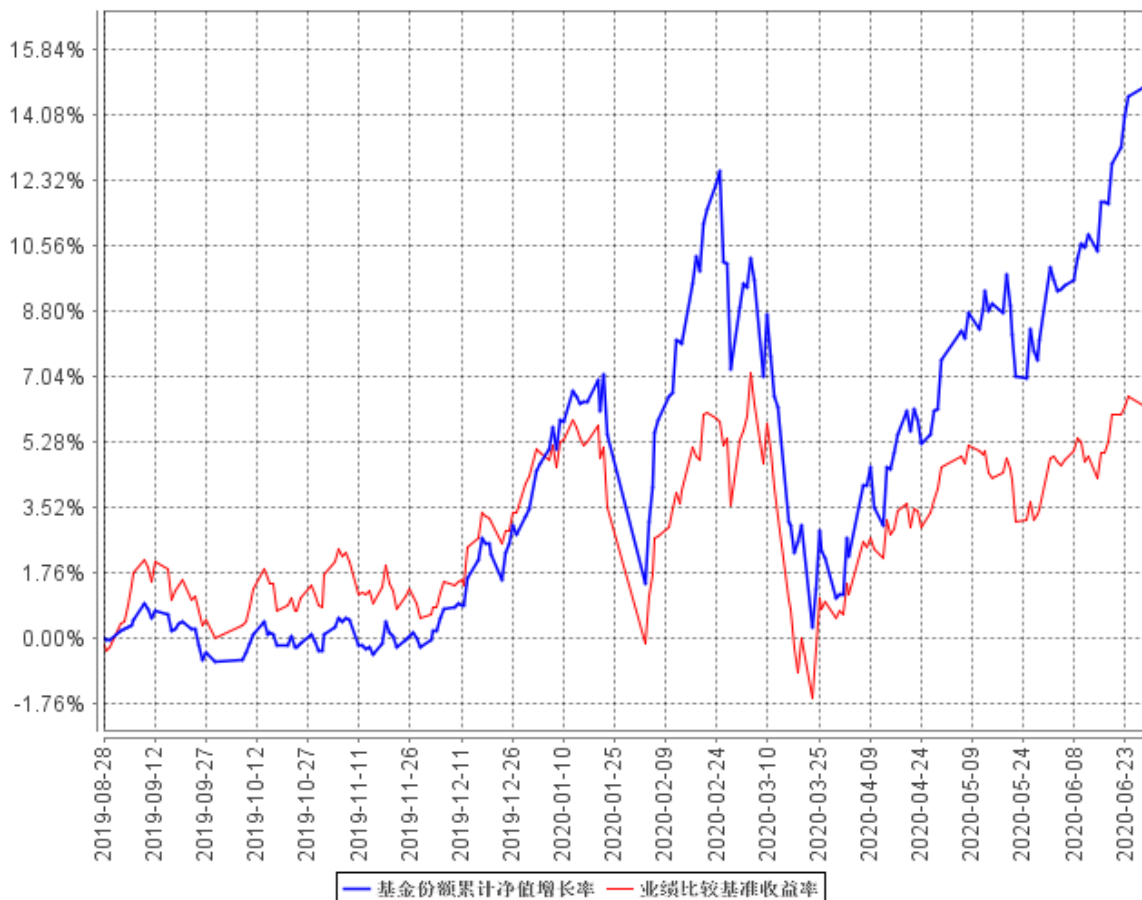

本基金的投资组合比例为：投资于证券投资基金(含 QDII、香港互认基金)的比例不低于基金资产的 80%，投资于股票、股票型基金、混合型基金和商品基金(含商品期货基金和黄金 ETF)的比例不高于基金资产净值的 60%。在基金实际管理过程中，基金管理人应当随着目标日期的临近，逐步降低权益类资产的配置比例，增加非权益类资产的配置比例。权益类资产包括股票、股票型基金、混合型基金，此处权益类资产中的混合型基金是指根据定期报告披露情况，最近连续四个季度股票资产占基金资产的比例均在 50%以上的混合型基金。每个交易日日终应当保持现金或者到期日在一年以内的政府债券不低于基金资产净值的 5%，其中，现金不包括结算备付金、存出保证金、应收申购款等。若法律法规的相关规定发生变更或监管机构允许，本基金管理人在履行适当程序后，可对上述资产配置比例进行调整。本基金建仓期为 2019 年 8 月 28 日起六个月，建仓期满时，本基金各项投资比例已达到基金合同规定的投资比例。

## § 4 管理人报告

### 4.1 基金管理人及基金经理情况

#### 4.1.1 基金管理人及其管理基金的经验

农银汇理基金管理有限公司成立于 2008 年 3 月 18 日，是中法合资的有限责任公司。公司注册资本为人民币壹拾柒亿伍仟万零壹元，其中中国农业银行股份有限公司出资比例为 51.67%，东方汇理资产管理公司出资比例为 33.33%，中铝资本控股有限公司出资比例为 15%。公司办公地址为中国（上海）自由贸易试验区银城路 9 号 50 层。公司法定代表人为许金超先生。

截止 2020 年 6 月 30 日，公司共管理 62 只开放式基金，分别为农银汇理行业成长混合型证券投资基金、农银汇理恒久增利债券型证券投资基金、农银汇理平衡双利混合型证券投资基金、农银汇理策略价值混合型证券投资基金、农银汇理中小盘混合型证券投资基金、农银汇理大盘蓝筹混合型证券投资基金、农银汇理货币市场证券投资基金、农银汇理沪深 300 指数证券投资基金、农银汇理增强收益债券型证券投资基金、农银汇理策略精选混合型证券投资基金、农银汇理中证 500 指数证券投资基金、农银汇理消费主题混合型证券投资基金、农银汇理信用添利债券型证券投资基金、农银汇理行业轮动混合型证券投资基金、农银汇理金聚高等级债券型证券投资基金、农银汇理低估值高增长混合型证券投资基金、农银汇理行业领先混合型证券投资基金、农银汇理区间收益灵活配置混合型证券投资基金、农银汇理研究精选灵活配置混合型证券投资基金、农银汇理金汇债券型证券投资基金、农银汇理红利日结货币市场基金、农银汇理医疗保健主题股票型证券投资基金、农银汇理主题轮动灵活配置混合型证券投资基金、农银汇理信息传媒主题股票型证券投资基金、农银汇理工业 4.0 灵活配置混合型证券投资基金、农银汇理天天利货币市场基金、农银汇理现代农业加灵活配置混合型证券投资基金、农银汇理新能源主题灵活配置混合型证券投资基金、农银汇理物联网主题灵活配置混合型证券投资基金、农银汇理国企改革灵活配置混合型证券投资基金、农银汇理金丰一年定期开放债券型证券投资基金、农银汇理金利一年定期开放债券型证券投资基金、农银汇理金穗纯债 3 个月定期开放债券型发起式证券投资基金、农银汇理金泰一年定期开放债券型证券投资基金、农银汇理日日鑫交易型货币市场基金、农银汇理金安 18 个月定期开放债券型证券投资基金、农银汇理尖端科技灵活配置混合型证券投资基金、农银汇理中国优势灵活配置混合型证券投资基金、农银汇理区间策略灵活配置混合型证券投资基金、农银汇理永益定期开放混合型证券投资基金、农银汇理研究驱动灵活配置混合型证券投资基金、农银汇理量化智慧动力混合型证券投资基金、农银汇理金鑫 3 个月定期开放债券型发起式证券投资基金、农银汇理睿选灵活配置混合型证券投资基金、农银汇理金禄债券型证券投资基金、农银汇理永安

混合型证券投资基金、农银汇理稳进多因子股票型证券投资基金、农银汇理永盛定期开放混合型证券投资基金、农银汇理海棠三年定期开放混合型证券投资基金、农银汇理可转债债券型证券投资基金、农银汇理丰泽三年定期开放债券型证券投资基金、农银养老目标日期 2035 三年持有期混合型发起式基金中基金（FOF）、农银汇理金盈债券型证券投资基金、农银汇理金益债券型证券投资基金、农银汇理丰盈三年定期开放债券型证券投资基金、农银汇理区间精选灵活配置混合型证券投资基金、农银汇理彭博 1-3 年中国利率债指数证券投资基金、农银汇理金祺一年定期开放债券型发起式证券投资基金、农银汇理创新医疗混合型证券投资基金、农银汇理策略趋势混合型证券投资基金、农银汇理中证国债及政策性金融债 1-5 年指数证券投资基金及农银汇理永乐 3 个月持有期混合型基金中基金（FOF）。

#### 4.1.2 基金经理（或基金经理小组）及基金经理助理简介

姓名	职务	任本基金的基金经理（助理）期限		证券从业年限	说明
		任职日期	离任日期		
杨鹏	本基金基金经理	2019 年 8 月 28 日	-	9	历任申银万国证券研究所宏观分析师、中国人保资产管理有限公司 FOF 投资经理、太平洋资产管理有限责任公司股票高级投资经理；现任农银汇理基金管理有限公司基金经理。

#### 4.1.3 期末兼任私募资产管理计划投资经理的基金经理同时管理的产品情况

报告期末，本基金基金经理不存在兼任私募资产管理计划投资经理的情况。

#### 4.2 管理人对报告期内本基金运作遵规守信情况的说明

本报告期内，本基金管理人严格遵守《证券投资基金法》、《证券投资基金销售管理办法》、《公开募集证券投资基金运作管理办法》、基金合同和其他有关法律法规、监管部门的相关规定，依照诚实信用、勤勉尽责、安全高效的原则管理和运用基金资产。报告期内，本基金未违反法律法规及基金合同的规定，也未出现对基金份额持有人利益造成不利影响的行为。

#### 4.3 管理人对报告期内公平交易情况的专项说明

##### 4.3.1 公平交易制度的执行情况

报告期内，本基金管理人严格执行了《证券投资基金管理公司公平交易制度指导意见》等法规和公司内部公平交易制度的规定，通过系统和人工等方式在各环节严格控制交易公平执行，确保旗下管理的所有投资组合得到公平对待。

### 4.3.2 异常交易行为的专项说明

报告期内未发现本基金存在异常交易行为。

未发生本基金参与的交易所公开竞价同日反向交易成交较少的单边交易量超过该证券当日成交量的 5% 的情况。

## 4.4 管理人对报告期内基金的投资策略和业绩表现的说明

### 4.4.1 报告期内基金投资策略和运作分析

目前市场上呈现出非常明显的两极分化，一方面景气向好行业和赛道的公司估值持续高企；另一方面，以周期和价值为代表的蓝筹估值极低。因此，在过去一个季度中，农银养老 2035 的操作方向有些微调，我们降低了涨幅过大的新经济方向的配置比例，增加了低估值价值资产的配置比例，整体操作策略趋向于均衡。然而，就长期而言，农银养老 2035 将始终遵循下滑轨道的权益仓位比例，精选新经济方向的个股和基金产品进行配置。

### 4.4.2 报告期内基金的业绩表现

截至本报告期末本基金份额净值为 1.1600 元；本报告期基金份额净值增长率为 12.09%，业绩比较基准收益率为 2.46%。

## 4.5 管理人对宏观经济、证券市场及行业走势的简要展望

在新冠疫情影响之下，全球经济呈现出基本面收缩、流动性充裕的宏观搭配。在新冠疫苗研发出来、整体疫情得到控制之前，我们预期这样的宏观搭配将一直持续。在这一情景之下，稀缺的资产、行业景气向上的资产更受投资者追捧，海外资本市场呈现出结构性牛市的特点。

就国内市场而言，由于我国疫情控制得当，国内经济率先好转，基本面较其他国家更为强劲。同时，资本市场被党和国家提到了前所未有的政策高度，呵护市场、有利于市场的政策不停推出。在这样的大背景下，我们预计 A 股市场将持续走牛，会给投资者带来不错的回报。

## 4.6 管理人对报告期内基金估值程序等事项的说明

根据财政部于 2006 年 2 月 15 日颁布的《企业会计准则》、中国证券业协会于 2007 年 5 月 15 日颁布的《证券投资基金会计核算业务指引》、中国证券监督管理委员会颁布的《关于证券投资基金执行〈企业会计准则〉有关衔接事宜的通知》（证监会计字[2007]15 号）、《中国证监会关于证券投资基金估值业务的指导意见》（证监会公告[2017]13 号）等文件，本公司制订了证券投资基金估值政策和程序，并设立了估值委员会。

公司参与基金估值的机构及人员职责：公司估值委员会负责本公司估值政策和程序的制定和解释，并定期对估值政策和程序进行评价，在发生影响估值政策和程序的有效性及适用性的情况、

以及当本公司旗下的证券投资基金在采用新投资策略或投资新品种时，估值委员会应评价现有估值政策和程序的适用性，必要时及时进行修订。公司运营部根据相关基金《基金合同》、《招募说明书》等文件关于估值的约定及公司估值政策和程序进行日常估值。基金经理根据市场环境的变化，书面提示公司风险控制部和运营部测算投资品种潜在估值调整对基金资产净值的影响可能达到的程度。风险控制部提交测算结果给运营部，运营部参考测算结果对估值调整进行试算，并根据估值政策决定是否向估值委员会提议采用新的估值方法。公司监察稽核部对上述过程进行监督，根据法规进行披露。

以上参与估值流程各方为公司各部门人员，均具有基金从业资格，具有丰富的基金从业经验和相关专业胜任能力，且之间不存在任何重大利益冲突。基金经理的代表作为公司估值委员会委员，可以提议测算某一投资品种的估值调整影响，并有权投票表决有关议案。基金经理有影响具体证券估值的利益需求，但是公司的制度和组织结构约束和限制了其影响程度，如估值委员会表决时，其仅有一票表决权，遵守少数服从多数的原则。

本公司未签约与估值相关的定价服务。

#### **4.7 管理人对报告期内基金利润分配情况的说明**

根据基金合同的要求，报告期内本基金不需分配利润。

#### **4.8 报告期内管理人对本基金持有人数或基金资产净值预警情形的说明**

本报告期内，本基金管理人严格遵守《公开募集证券投资基金运作管理办法》第四十一条的规定。报告期内，本基金未出现上述情形。

## § 5 托管人报告

### 5.1 报告期内本基金托管人遵规守信情况声明

本报告期内，上海浦东发展银行股份有限公司（以下简称“本托管人”）在对农银养老目标日期 2035 三年持有期混合型发起式基金中基金（FOF）的托管过程中，严格遵守《中华人民共和国证券投资基金法》及其他有关法律法规、基金合同、托管协议的规定，不存在损害基金份额持有人利益的行为，完全尽职尽责地履行了基金托管人应尽的义务。

### 5.2 托管人对报告期内本基金投资运作遵规守信、净值计算、利润分配等情况的说明

本报告期内，本托管人依照《中华人民共和国证券投资基金法》及其他有关法律法规、基金合同、托管协议的规定，对农银养老目标日期 2035 三年持有期混合型发起式基金中基金（FOF）的投资运作进行了监督，对基金资产净值的计算、基金份额申购赎回价格的计算以及基金费用开支等方面进行了认真的复核，未发现基金管理人存在损害基金份额持有人利益的行为。该基金本报告期内未进行利润分配。

### 5.3 托管人对本中期报告中财务信息等内容的真实、准确和完整发表意见

本报告期内，由农银汇理基金管理有限公司编制本托管人复核的本报告中的财务指标、净值表现、收益分配情况、财务会计报告（注：财务会计报告中的“金融工具风险及管理”部分未在本托管人复核范围内）、投资组合报告等内容真实、准确、完整。

## § 6 半年度财务会计报告（未经审计）

### 6.1 资产负债表

会计主体：农银养老目标日期 2035 三年持有期混合型发起式基金中基金（FOF）

报告截止日：2020 年 6 月 30 日

单位：人民币元

资产	附注号	本期末 2020 年 6 月 30 日	上年度末 2019 年 12 月 31 日
<b>资产：</b>			
银行存款	6.4.7.1	3,478,160.52	6,309,496.24
结算备付金		383,903.37	458,635.23
存出保证金		52,103.39	39,735.02
交易性金融资产	6.4.7.2	206,518,727.48	152,158,115.34
其中：股票投资		44,943,735.04	22,812,997.08
基金投资		151,770,092.44	120,680,151.26
债券投资		9,804,900.00	8,664,967.00
资产支持证券投资		-	-
贵金属投资		-	-
衍生金融资产	6.4.7.3	-	-
买入返售金融资产	6.4.7.4	-	4,900,000.00
应收证券清算款		4,034,418.79	-
应收利息	6.4.7.5	105,540.07	237,914.23
应收股利		-	186.13
应收申购款		198,325.04	114,900.81
递延所得税资产		-	-
其他资产	6.4.7.6	1.12	417.37
资产总计		214,771,179.78	164,219,400.37
<b>负债和所有者权益</b>	<b>附注号</b>	<b>本期末 2020 年 6 月 30 日</b>	<b>上年度末 2019 年 12 月 31 日</b>
<b>负 债：</b>			
短期借款		-	-
交易性金融负债		-	-
衍生金融负债	6.4.7.3	-	-
卖出回购金融资产款		32,000,000.00	-
应付证券清算款		-	5,219,976.78
应付赎回款		-	-
应付管理人报酬		131,759.46	125,288.71
应付托管费		28,714.40	26,413.59
应付销售服务费		-	-
应付交易费用	6.4.7.7	36,834.09	17,183.12
应交税费		16,340.15	-

应付利息		18,213.68	-
应付利润		-	-
递延所得税负债		-	-
其他负债	6.4.7.8	86,524.62	94,000.00
负债合计		32,318,386.40	5,482,862.20
<b>所有者权益：</b>			
实收基金	6.4.7.9	157,292,441.08	153,388,036.94
未分配利润	6.4.7.10	25,160,352.30	5,348,501.23
所有者权益合计		182,452,793.38	158,736,538.17
负债和所有者权益总计		214,771,179.78	164,219,400.37

注：报告截止日 2020 年 6 月 30 日，基金份额净值 1.1600 元，基金份额总额 157,292,441.08 份。

## 6.2 利润表

会计主体：农银养老目标日期 2035 三年持有期混合型发起式基金中基金（FOF）

本报告期：2020 年 1 月 1 日至 2020 年 6 月 30 日

单位：人民币元

项目	附注号	本期 2020 年 1 月 1 日至 2020 年 6 月 30 日	上年度可比期间 2019 年 1 月 1 日至 2019 年 6 月 30 日
<b>一、收入</b>		20,812,287.58	-
1.利息收入		144,291.50	-
其中：存款利息收入	6.4.7.11	21,855.43	-
债券利息收入		116,475.93	-
资产支持证券利息收入		-	-
买入返售金融资产收入		5,960.14	-
证券出借利息收入		-	-
其他利息收入		-	-
2.投资收益（损失以“-”填列）		7,784,617.02	-
其中：股票投资收益	6.4.7.12	3,946,355.55	-
基金投资收益	6.4.7.13	2,941,085.12	-
债券投资收益	6.4.7.14	-40,757.37	-
资产支持证券投资收益	6.4.7.14.5	-	-
贵金属投资收益	6.4.7.15	-	-
衍生工具收益	6.4.7.16	-	-
股利收益	6.4.7.17	937,933.72	-
3.公允价值变动收益（损失以“-”号填列）	6.4.7.18	12,882,273.26	-
4.汇兑收益（损失以“-”号填列）		-	-
5.其他收入（损失以“-”号填列）	6.4.7.19	1,105.80	-
<b>减：二、费用</b>		1,305,486.13	-
1. 管理人报酬	6.4.10.2.1	771,306.62	-
2. 托管费	6.4.10.2.2	165,732.01	-

3. 销售服务费	6.4.10.2.3	-	-
4. 交易费用	6.4.7.20	162,906.43	-
5. 利息支出		112,312.77	-
其中：卖出回购金融资产支出		112,312.77	-
6. 税金及附加		5,622.68	-
7. 其他费用	6.4.7.21	87,605.62	-
<b>三、利润总额（亏损总额以“-”号填列）</b>		19,506,801.45	-
减：所得税费用		-	-
<b>四、净利润（净亏损以“-”号填列）</b>		19,506,801.45	-

### 6.3 所有者权益（基金净值）变动表

会计主体：农银养老目标日期 2035 三年持有期混合型发起式基金中基金（FOF）

本报告期：2020 年 1 月 1 日至 2020 年 6 月 30 日

单位：人民币元

项目	本期 2020 年 1 月 1 日至 2020 年 6 月 30 日		
	实收基金	未分配利润	所有者权益合计
一、期初所有者权益（基金净值）	153,388,036.94	5,348,501.23	158,736,538.17
二、本期经营活动产生的基金净值变动数（本期利润）	-	19,506,801.45	19,506,801.45
三、本期基金份额交易产生的基金净值变动数（净值减少以“-”号填列）	3,904,404.14	305,049.62	4,209,453.76
其中：1. 基金申购款	3,904,404.14	305,049.62	4,209,453.76
2. 基金赎回款	-	-	-
四、本期向基金份额持有人分配利润产生的基金净值变动（净值减少以“-”号填列）	-	-	-
五、期末所有者权益（基金净值）	157,292,441.08	25,160,352.30	182,452,793.38
项目	上年度可比期间 2019 年 1 月 1 日至 2019 年 6 月 30 日		



114,927.89 份基金份额。本基金的基金管理人为农银汇理基金管理有限公司，基金托管人为上海浦东发展银行股份有限公司。

本基金为发起式基金，发起资金认购部分为 10,000,000.00 份基金份额，发起资金认购方承诺使用发起资金认购的基金份额持有期限不少于三年。

对于每份基金份额，三年持有期起始日指基金合同生效日（对认购份额而言）或该基金份额申购申请确认日（对申购份额而言）。对于每份基金份额，三年持有期到期日指该基金份额三年持有期起始日三年后的年度对应日。年度对应日，指某一个特定日期在后续年度中的对应日期，如该年无此对应日期，则取该年对应月份的最后一日；如该日为非工作日，则顺延至下一工作日。在基金份额的三年持有期到期日前（不含当日），基金份额持有人不能对该基金份额提出赎回申请；基金份额的三年持有期到期日起（含当日），基金份额持有人可对该基金份额提出赎回申请；若某一基金份额三年持有期起始日起至目标日期的时间间隔不足三年，则以目标日期为该基金份额三年持有期到期日。因不可抗力或基金合同约定的其他情形致使基金管理人无法在基金份额的三年持有期到期日按时开放办理该基金份额的赎回业务的，该基金份额的三年持有期到期日顺延至不可抗力或基金合同约定的其他情形的影响因素消除之日起的下一个工作日。

目标日期次日（即 2036 年 1 月 1 日）起，在不违反届时有效的法律法规或监管规定的情况下，本基金将在 2036 年 1 月 1 日起转为每日开放申购赎回模式，本基金的基金名称相应变更为“农银汇理永馨混合型基金中基金（FOF）”；本基金按照前述规定转为每日开放申购赎回模式及变更基金名称，无需召开基金份额持有人大会，具体安排见基金管理人届时发布的相关公告。

根据《中华人民共和国证券投资基金法》和《农银养老目标日期 2035 三年持有期混合型发起式基金中基金（FOF）基金合同》的有关规定，本基金的投资范围包括经中国证监会依法核准或注册的公开募集的基金（含 QDII、香港互认基金）、国内依法发行上市的股票（包括主板、中小板、创业板及其他经中国证监会核准上市的股票）、债券（包括国债、央行票据、金融债券、企业债券、公司债券、中期票据、短期融资券、超短期融资券、次级债券、政府支持机构债、政府支持债券、地方政府债、可转换债券、可交换债券等）、资产支持证券、债券回购、银行存款、同业存单以及法律法规或中国证监会允许基金投资的其他金融工具（但须符合中国证监会相关规定）。本基金投资于证券投资基金（含 QDII、香港互认基金）的比例不低于基金资产的 80%，投资于股票、股票型基金、混合型基金和商品基金（含商品期货基金和黄金 ETF）的比例不高于基金资产净值的 60%。在

基金实际管理过程中，基金管理人应当随着目标日期的临近，逐步降低权益类资产的配置比例，增加非权益类资产的配置比例。权益类资产包括股票、股票型基金、混合型基金，此处权益类资产中的混合型基金是指根据定期报告披露情况，最近连续四个季度股票资产占基金资产的比例均在 50%以上的混合型基金。每个交易日日终应当保持现金或者到期日在一年以内的政府债券不低于基金资产净值的 5%，其中，现金不包括结算备付金、存出保证金、应收申购款等。本基金的业绩比较基准为  $I \times \text{沪深 300 指数收益率} + (100\% - I) \times \text{中证全债指数收益率}$ ，其中自 2019 年 8 月 28 日（基金合同生效日）至 2020 年 12 月 31 日，I 值为 50%，因此本基金的业绩比较基准为： $50\% \times \text{沪深 300 指数收益率} + 50\% \times \text{中证全债指数收益率}$ 。

#### 6.4.2 会计报表的编制基础

本基金的财务报表按照财政部于 2006 年 2 月 15 日及以后期间颁布的《企业会计准则—基本准则》、各项具体会计准则及相关规定（以下合称“企业会计准则”）、中国证监会颁布的《证券投资基金信息披露 XBRL 模板第 3 号〈年度报告和中期报告〉》、中国证券投资基金业协会（以下简称“中国基金业协会”）颁布的《证券投资基金会计核算业务指引》、《农银养老目标日期 2035 三年持有期混合型发起式基金中基金（FOF）基金合同》和在财务报表附注 6.4.4 所列示的中国证监会、中国基金业协会发布的有关规定及允许的基金行业实务操作编制。

本财务报表以持续经营为基础编制。

#### 6.4.3 遵循企业会计准则及其他有关规定的声明

本基金 2020 年上半年财务报表符合企业会计准则的要求，真实、完整地反映了本基金 2020 年 6 月 30 日的财务状况以及 2020 年 1 月 1 日至 2020 年 6 月 30 日止期间的经营成果和基金净值变动情况等有关信息。

#### 6.4.4 重要会计政策和会计估计

本报告期所采用的会计政策、会计估计与最近一期年度报告相一致。

#### 6.4.5 会计政策和会计估计变更以及差错更正的说明

##### 6.4.5.1 会计政策变更的说明

本基金本报告期未发生会计政策变更。

#### 6.4.5.2 会计估计变更的说明

本基金本报告期未发生会计估计变更。

#### 6.4.5.3 差错更正的说明

本基金在本报告期间无须说明的会计差错更正。

#### 6.4.6 税项

根据财政部、国家税务总局财税[2002]128 号《关于开放式证券投资基金有关税收问题的通知》、财税[2008]1 号《关于企业所得税若干优惠政策的通知》、财税[2012]85 号《关于实施上市公司股息红利差别化个人所得税政策有关问题的通知》、财税[2015]101 号《关于上市公司股息红利差别化个人所得税政策有关问题的通知》、财税[2016]36 号《关于全面推开营业税改征增值税试点的通知》、财税[2016]46 号《关于进一步明确全面推开营改增试点金融业有关政策的通知》、财税[2016]70 号《关于金融机构同业往来等增值税政策的补充通知》、财税[2016]140 号《关于明确金融 房地产开发 教育辅助服务等增值税政策的通知》、财税[2017]2 号《关于资管产品增值税政策有关问题的补充通知》、财税[2017]56 号《关于资管产品增值税有关问题的通知》、财税[2017]90 号《关于租入固定资产进项税额抵扣等增值税政策的通知》及其他相关财税法规和实务操作，主要税项列示如下：

(1) 资管产品运营过程中发生的增值税应税行为，以资管产品管理人为增值税纳税人。资管产品管理人运营资管产品过程中发生的增值税应税行为，暂适用简易计税方法，按照 3% 的征收率缴纳增值税。

对证券投资基金管理人运用基金买卖股票、债券的转让收入免征增值税，对国债、地方政府债以及金融同业往来利息收入亦免征增值税。资管产品管理人运营资管产品提供的贷款服务，以产生的利息及利息性质的收入为销售额。

(2) 对基金从证券市场中取得的收入，包括买卖股票、债券的差价收入，股票的股息、红利收入及其他收入，暂不征收企业所得税。

(3) 对基金取得的企业债券利息收入，应由发行债券的企业在向基金支付利息时代扣代缴 20% 的个人所得税。对基金从上市公司取得的股息红利所得，持股期限在 1 个月以内(含 1 个月)的，其股息红利所得全额计入应纳税所得额；持股期限在 1 个月以上至 1 年(含 1 年)的，暂减按

50%计入应纳税所得额；持股期限超过 1 年的，暂免征收个人所得税。对基金持有的上市公司限售股，解禁后取得的股息、红利收入，按照上述规定计算纳税，持股时间自解禁日起计算；解禁前取得的股息、红利收入继续暂减按 50%计入应纳税所得额。上述所得统一适用 20%的税率计征个人所得税。

(4) 基金卖出股票按 0.1%的税率缴纳股票交易印花税，买入股票不征收股票交易印花税。

(5) 本基金的城市维护建设税、教育费附加和地方教育附加等税费按照实际缴纳增值税额的适用比例计算缴纳。

## 6.4.7 重要财务报表项目的说明

### 6.4.7.1 银行存款

单位：人民币元

项目	本期末 2020 年 6 月 30 日
活期存款	3,478,160.52
定期存款	-
其中：存款期限 1 个月以内	-
存款期限 1-3 个月	-
存款期限 3 个月以上	-
其他存款	-
合计：	3,478,160.52

### 6.4.7.2 交易性金融资产

单位：人民币元

项目	本期末 2020 年 6 月 30 日		
	成本	公允价值	公允价值变动
股票	38,640,044.45	44,943,735.04	6,303,690.59
贵金属投资-金交所黄金合约	-	-	-
债券	交易所市场	9,847,940.00	9,804,900.00
	银行间市场	-	-

	合计	9,847,940.00	9,804,900.00	-43,040.00
资产支持证券		-	-	-
基金		140,534,483.24	151,770,092.44	11,235,609.20
其他		-	-	-
合计		189,022,467.69	206,518,727.48	17,496,259.79

### 6.4.7.3 衍生金融资产/负债

本基金本报告期末未持有衍生金融资产/负债。

### 6.4.7.4 买入返售金融资产

#### 6.4.7.4.1 各项买入返售金融资产期末余额

本基金本报告期末未持有买入返售金融资产。

#### 6.4.7.4.2 期末买断式逆回购交易中取得的债券

本基金本报告期末未持有从买断式逆回购交易中取得的债券。

### 6.4.7.5 应收利息

单位：人民币元

项目	本期末 2020年6月30日
应收活期存款利息	852.53
应收定期存款利息	-
应收其他存款利息	-
应收结算备付金利息	155.43
应收债券利息	104,510.96
应收资产支持证券利息	-
应收买入返售证券利息	-
应收申购款利息	-
应收黄金合约拆借孳息	-
应收出借证券利息	-
其他	21.15
合计	105,540.07

### 6.4.7.6 其他资产

单位：人民币元

项目	本期末 2020年6月30日
其他应收款	1.12

待摊费用	-
合计	1.12

#### 6.4.7.7 应付交易费用

单位：人民币元

项目	本期末 2020年6月30日
交易所市场应付交易费用	36,834.09
银行间市场应付交易费用	-
合计	36,834.09

#### 6.4.7.8 其他负债

单位：人民币元

项目	本期末 2020年6月30日
应付券商交易单元保证金	-
应付赎回费	-
应付证券出借违约金	-
预提费用	86,524.62
合计	86,524.62

#### 6.4.7.9 实收基金

金额单位：人民币元

项目	本期 2020年1月1日至2020年6月30日	
	基金份额（份）	账面金额
上年度末	153,388,036.94	153,388,036.94
本期申购	3,904,404.14	3,904,404.14
本期赎回(以“-”号填列)	-	-
- 基金拆分/份额折算前	-	-
基金拆分/份额折算变动份额	-	-
本期申购	-	-
本期赎回(以“-”号填列)	-	-
本期末	157,292,441.08	157,292,441.08

注：申购含红利再投、转换入份额，赎回含转换出份额。

### 6.4.7.10 未分配利润

单位：人民币元

项目	已实现部分	未实现部分	未分配利润合计
上年度末	723,563.42	4,624,937.81	5,348,501.23
本期利润	6,624,528.19	12,882,273.26	19,506,801.45
本期基金份额交易产生的变动数	97,671.57	207,378.05	305,049.62
其中：基金申购款	97,671.57	207,378.05	305,049.62
基金赎回款	-	-	-
本期已分配利润	-	-	-
本期末	7,445,763.18	17,714,589.12	25,160,352.30

### 6.4.7.11 存款利息收入

单位：人民币元

项目	本期 2020年1月1日至2020年6月30日
活期存款利息收入	19,237.38
定期存款利息收入	-
其他存款利息收入	-
结算备付金利息收入	2,164.18
其他	453.87
合计	21,855.43

### 6.4.7.12 股票投资收益

#### 6.4.7.12.1 股票投资收益——买卖股票差价收入

单位：人民币元

项目	本期 2020年1月1日至2020年6月30日
卖出股票成交总额	38,552,340.69
减：卖出股票成本总额	34,605,985.14
买卖股票差价收入	3,946,355.55

### 6.4.7.13 基金投资收益

单位：人民币元

项目	本期
	2020 年 1 月 1 日至 2020 年 6 月 30 日
卖出/赎回基金成交总额	97,226,920.47
减：卖出/赎回基金成本总额	94,285,835.35
基金投资收益	2,941,085.12

#### 6.4.7.14 债券投资收益

##### 6.4.7.14.1 债券投资收益项目构成

单位：人民币元

项目	本期
	2020年1月1日至2020年6月30日
债券投资收益——买卖债券（、债转股及债券到期兑付）差价收入	-40,757.37
债券投资收益——赎回差价收入	-
债券投资收益——申购差价收入	-
合计	-40,757.37

##### 6.4.7.14.2 债券投资收益——买卖债券差价收入

单位：人民币元

项目	本期
	2020年1月1日至2020年6月30日
卖出债券（、债转股及债券到期兑付）成交总额	8,950,123.50
减：卖出债券（、债转股及债券到期兑付）成本总额	8,655,757.37
减：应收利息总额	335,123.50
买卖债券差价收入	-40,757.37

##### 6.4.7.14.3 债券投资收益——赎回差价收入

本基金本报告期内无赎回差价收入。

##### 6.4.7.14.4 债券投资收益——申购差价收入

本基金本报告期内无申购差价收入。

#### 6.4.7.14.5 资产支持证券投资收益

本基金本报告期内无资产支持证券投资收益。

#### 6.4.7.15 贵金属投资收益

##### 6.4.7.15.1 贵金属投资收益项目构成

本基金本报告期内无贵金属投资收益。

##### 6.4.7.15.2 贵金属投资收益——买卖贵金属差价收入

本基金本报告期内无买卖贵金属差价收入。

##### 6.4.7.15.3 贵金属投资收益——赎回差价收入

本基金本报告期无贵金属赎回差价收入。

##### 6.4.7.15.4 贵金属投资收益——申购差价收入

本基金本报告期内无贵金属申购差价收入。

#### 6.4.7.16 衍生工具收益

##### 6.4.7.16.1 衍生工具收益——买卖权证差价收入

本基金本报告期内无买卖权证差价收入。

##### 6.4.7.16.2 衍生工具收益——其他投资收益

本基金本报告期内无其他投资收益。

#### 6.4.7.17 股利收益

单位：人民币元

项目	本期 2020年1月1日至2020年6月30日
股票投资产生的股利收益	326,215.00
其中：证券出借权益补偿收入	-
基金投资产生的股利收益	611,718.72
合计	937,933.72

#### 6.4.7.18 公允价值变动收益

单位：人民币元

项目名称	本期 2020年1月1日至2020年6月30日
1. 交易性金融资产	12,882,273.26

——股票投资	4,631,973.08
——债券投资	-52,249.63
——资产支持证券投资	-
——基金投资	8,302,549.81
——贵金属投资	-
——其他	-
2. 衍生工具	-
——权证投资	-
3. 其他	-
减：应税金融商品公允价值变动产生的预估 增值税	-
合计	12,882,273.26

#### 6.4.7.19 其他收入

单位：人民币元

项目	本期 2020年1月1日至2020年6月30日
基金赎回费收入	-
销售服务费返还收入	1,105.80
合计	1,105.80

#### 6.4.7.20 交易费用

单位：人民币元

项目	本期 2020年1月1日至2020年6月30日
交易所市场交易费用	112,900.73
银行间市场交易费用	-
交易基金产生的费用	50,005.70
其中：申购费	13,591.88
赎回费	33,649.48
交易费	2,764.34
合计	162,906.43

#### 6.4.7.20.1 持有基金产生的费用

单位：人民币元

项目	本期费用
	2020 年 1 月 1 日至 2020 年 6 月 30 日
当期持有基金产生的应支付销售服务费（元）	1,566.21
当期持有基金产生的应支付管理费（元）	413,826.77
当期持有基金产生的应支付托管费（元）	96,005.65

注：上述费用为根据所投资基金的招募说明书列明的计算方法对销售服务费、管理费和托管费进行的估算；上述费用已在本基金所持有基金的净值中体现，不构成本基金的费用项目。

#### 6.4.7.21 其他费用

单位：人民币元

项目	本期
	2020 年 1 月 1 日至 2020 年 6 月 30 日
审计费用	26,852.28
信息披露费	59,672.34
证券出借违约金	-
银行汇划费	1,081.00
合计	87,605.62

### 6.4.8 或有事项、资产负债表日后事项的说明

#### 6.4.8.1 或有事项

截至资产负债表日，本基金并无须作披露的或有事项。

#### 6.4.8.2 资产负债表日后事项

截至财务报表报出日，本基金并无须作披露的资产负债表日后事项。

### 6.4.9 关联方关系

#### 6.4.9.1 本报告期存在控制关系或其他重大利害关系的关联方发生变化的情况

报告期内对本基金存在控制关系或其他重大利害关系的关联方未发生变化。

#### 6.4.9.2 本报告期与基金发生关联交易的各关联方

关联方名称	与本基金的关系
农银汇理基金管理有限公司（“农银汇理”）	基金管理人、登记机构、基金销售机构

上海浦东发展银行股份有限公司（“浦发银行”）	基金托管人、基金销售机构
------------------------	--------------

注：下述关联交易均在正常业务范围内按一般商业条款订立。

#### 6.4.10 本报告期及上年度可比期间的关联方交易

-

##### 6.4.10.1 通过关联方交易单元进行的交易

###### 6.4.10.1.1 股票交易

本基金本报告期无通过关联方交易单元进行的股票交易。

###### 6.4.10.1.2 债券交易

本基金本报告期无通过关联方交易单元进行的债券交易。

###### 6.4.10.1.3 债券回购交易

本基金本报告期无通过关联方交易单元进行的债券回购交易。

###### 6.4.10.1.4 基金交易

本基金本报告期无通过关联方交易单元进行的基金交易。

###### 6.4.10.1.5 权证交易

本基金本报告期无通过关联方交易单元进行的权证交易。

###### 6.4.10.1.6 应支付关联方的佣金

本基金本报告期无应支付关联方的佣金。

##### 6.4.10.2 关联方报酬

###### 6.4.10.2.1 基金管理费

单位：人民币元

项目	本期 2020年1月1日至2020年6月 30日	上年度可比期间 2019年1月1日至2019年6月30日
当期发生的基金应支付的管理费	771,306.62	-
其中：支付销售机构的客户维护费	516,737.04	-

注：本基金投资于基金管理人所管理的其他基金部分不收取管理费。支付基金管理人农银汇理的管理人报酬按前一日基金资产净值扣除本基金持有的基金管理人管理的其他基金部分后的余额的 1.00% 的年费率计提，逐日累计至每月月底，按月支付。其计算公式为：

日管理人报酬 = 前一日基金资产净值扣除本基金持有的基金管理人管理的其他基金公允价值后的余额 × 1.00% / 当年天数。

#### 6.4.10.2.2 基金托管费

单位：人民币元

项目	本期	上年度可比期间
	2020年1月1日至2020年6月30日	2019年1月1日至2019年6月30日
当期发生的基金应支付的托管费	165,732.01	-

注：本基金投资于基金托管人所托管的其他基金部分不收取托管费。支付基金托管人浦发银行的托管费按前一日基金资产净值扣除本基金持有的基金托管人托管的其他基金部分后余额的 0.20% 的年费率计提，逐日累计至每月月底，按月支付。其计算公式为：

日托管费 = 前一日基金资产净值扣除本基金持有的基金托管人托管的其他基金公允价值后的余额 × 0.20% / 当年天数。

#### 6.4.10.2.3 销售服务费

本基金本报告期无支付给各关联方的销售服务费。

#### 6.4.10.3 与关联方进行银行间同业市场的债券(含回购)交易

本基金本报告期末与关联方进行银行间同业市场的债券(含回购)交易。

#### 6.4.10.4 报告期内转融通证券出借业务发生重大关联交易事项的说明

##### 6.4.10.4.1 与关联方通过约定申报方式进行的适用固定期限费率的证券出借业务的情况

本基金本报告期无转融通证券出借业务。

##### 6.4.10.4.2 与关联方通过约定申报方式进行的适用市场化期限费率的证券出借业务的情况

本基金本报告期无转融通证券出借业务。

#### 6.4.10.5 各关联方投资本基金的情况

##### 6.4.10.5.1 报告期内基金管理人运用固有资金投资本基金的情况

份额单位：份

项目	本期	上年度可比期间
	2020 年 1 月 1 日至 2020 年 6 月 30 日	2019 年 1 月 1 日至 2019 年 6 月 30 日
基金合同生效日（2019 年 8 月 28 日）持有的基金份额	-	-
报告期初持有的基金份额	10,000,000.00	-
报告期间申购/买入总份额	-	-
报告期间因拆分变动份额	-	-
减：报告期间赎回/卖出总份额	-	-
报告期末持有的基金份额	10,000,000.00	-
报告期末持有的基金份额占基金总份额比例	-	-

##### 6.4.10.5.2 报告期末除基金管理人之外的其他关联方投资本基金的情况

本基金本报告期末除基金管理人之外的其他关联方无投资本基金的情况。

##### 6.4.10.6 由关联方保管的银行存款余额及当期产生的利息收入

单位：人民币元

关联方名称	本期		上年度可比期间	
	2020 年 1 月 1 日至 2020 年 6 月 30 日		2019 年 1 月 1 日至 2019 年 6 月 30 日	
	期末余额	当期利息收入	期末余额	当期利息收入
浦发银行	3,478,160.52	19,237.38	-	-

注：本基金的活期银行存款由基金托管人浦发银行保管，按银行同业利率计息。

##### 6.4.10.7 本基金在承销期内参与关联方承销证券的情况

本基金本报告期无在承销期内参与关联方承销的证券。

##### 6.4.10.8 其他关联交易事项的说明

###### 6.4.10.8.1 其他关联交易事项的说明

于 2020 年 6 月 30 日，本基金持有基金管理人农银汇理所管理的公开募集证券投资基金合计 15,585,086.75 元，占本基金资产净值的比例为 8.54%。

**6.4.10.8.2 当期交易及持有基金管理人以及管理人关联方所管理基金产生的费用**

单位：人民币元

项目	本期费用 2020 年 1 月 1 日至 2020 年 6 月 30 日
当期交易基金产生的申购费（元）	-
当期交易基金产生的赎回费（元）	-
当期持有基金产生的应支付销售服务费（元）	1,105.80
当期持有基金产生的应支付管理费（元）	81,011.70
当期持有基金产生的应支付托管费（元）	13,655.63
-	-

注：当期持有基金产生的应支付销售服务费、应支付管理费、应支付托管费按照被投资基金基金合同约定已作为费用计入被投资基金的基金份额净值，上表列示金额为按照本基金对被投资基金的实际持仓情况根据被投资基金基金合同约定的相应费率和计算方法计算得出。

根据相关法律法规及本基金合同的约定，基金管理人不得对基金中基金财产中持有的自身管理的基金部分收取基金中基金的管理费，基金托管人不得对基金中基金财产中持有的自身托管的基金部分收取基金中基金的托管费。基金管理人运用本基金财产申购自身管理的其他基金的（ETF 除外），应当通过直销渠道申购且不收取申购费、赎回费（按照相关法规、基金招募说明书约定应当收取，并计入基金资产的赎回费用除外）、销售服务等销售费用，其中申购费、赎回费在实际申购、赎回时按上述规定执行，销售服务费由本基金管理人从被投资基金收取后返还至本基金基金资产。

**6.4.11 利润分配情况**

本基金本报告期内未进行利润分配。

**6.4.12 期末（2020 年 6 月 30 日）本基金持有的流通受限证券****6.4.12.1 因认购新发/增发证券而于期末持有的流通受限证券**

本基金本报告期末未持有因认购新发/增发证券而流通受限的证券。

**6.4.12.2 期末持有的暂时停牌等流通受限股票**

本基金本报告期末未持有暂时停牌等流通受限股票。

### 6.4.12.3 期末债券正回购交易中作为抵押的债券

#### 6.4.12.3.1 银行间市场债券正回购

本基金本报告期末未持有因银行间市场债券正回购交易而抵押的债券。

#### 6.4.12.3.2 交易所市场债券正回购

截至本报告期末 2020 年 6 月 30 日止，基金从事证券交易所债券正回购交易形成的卖出回购证券款余额 32,000,000.00 元，于 2020 年 7 月 20 日到期。该类交易要求本基金在回购期内持有的证券交易所交易的债券和/或在新质押式回购下转入质押库的债券，按证券交易所规定的比例折算为标准券后，不低于债券回购交易的余额。

#### 6.4.12.4 期末参与转融通证券出借业务的证券

本基金本报告期末无参与转融通证券出借业务的证券。

### 6.4.13 金融工具风险及管理

#### 6.4.13.1 风险管理政策和组织架构

“本基金管理人的风险政策是使基金投资风险可测、可控、可承担。通过事前制定科学合理的制度和业务流程、事中有效的执行和管控、事后全面的检查和改进，将风险管理贯穿于基金投资运作的整个环节，有效防范和化解基金面临的市场风险、信用风险、流动性风险及投资合规性风险。

本基金管理人建立了“三层架构、三道防线”的风险管理组织体系。董事会及其下设的稽核及风险控制委员会是公司风险管理的最高层次，负责建立健全公司全面风险管理体系，审核公司基本风险管理制度、风险偏好、重大风险政策，对风险管理承担最终责任。公司管理层及其下设的风险管理委员会组成风险管理的第二层次，根据董事会要求具体组织和实施公司风险管理工作，对风险管理承担直接责任。第一层次由各个部门组成，承担业务风险的直接管理责任。公司建立了层次明晰、权责统一、监管明确的三道内部控制防线，实现了业务经营部门、风险管理部门、审计部门的分工协作，前、中、后台的相互制约，以及对公司决策层、管理层、操作层的全面监督和控制。”

#### 6.4.13.2 信用风险

“信用风险是指由于基金所投资债券的发行人出现违约、拒绝支付到期本息，债券发行人信用评级降低导致债券价格下降，或基金在交易过程中发生交收违约，导致基金资产损失的可能性。

本基金管理人建立了内部评级体系、存款银行名单和交易对手库，对投资债券进行内部评级，对存款银行、交易对手的资信状况进行充分评估、设定授信额度，以控制相应的信用风险。”

#### 6.4.13.2.1 按短期信用评级列示的债券投资

单位：人民币元

短期信用评级	本期末 2020年6月30日	上年度末 2019年12月31日
A-1	-	-
A-1 以下	-	-
未评级	9,804,900.00	-
合计	9,804,900.00	-

注：未评级的债券投资一般包括国债、央行票据、政策性银行金融债、超短期融资券和同业存单。

#### 6.4.13.2.2 按长期信用评级列示的债券投资

单位：人民币元

长期信用评级	本期末 2020年6月30日	上年度末 2019年12月31日
AAA	-	-
AAA 以下	-	-
未评级	-	8,664,967.00
合计	-	8,664,967.00

注：未评级的债券投资一般包括国债、央行票据、政策性银行金融债。

#### 6.4.13.3 流动性风险

流动性风险是指因市场交易相对不活跃导致基金投资资产无法以适当价格及时变现，进而无法对投资者赎回款或基金其它应付款按时支付的风险。

##### 6.4.13.3.1 报告期内本基金组合资产的流动性风险分析

本报告期内，本基金管理人坚持组合管理、分散投资的基本原则，严格按照法律法规的有关规定和基金合同约定的投资范围与比例限制实施投资管理。针对兑付赎回资金的流动性风险，本基金管理人在基金合同中约定了巨额赎回条款，制定了发生巨额赎回时资金的处理措施，控制因开放模式而产生的流动性风险。本基金主要投资于基金合同约定的具有良好流动性的金融工具，因此

除附注 7.4.12 中列示的部分基金资产流通暂时受限制不能自由转让的情况外其余均能及时变现。此外，本基金可通过卖出回购金融资产方式借入短期资金应对流动性需求。

本报告期内，本基金管理人通过独立的风险管理部门对本基金投资品种变现指标、持仓集中度指标、流通受限制的投资品种比例、逆回购交易的到期日与交易对手的集中度、以及组合在短期内变现能力的综合指标等进行持续的监测和分析，同时定期统计本基金投资者结构、申购赎回特征，进行压力测试，分析本基金组合资产的变现能力与投资者赎回需求的匹配程度。

截止本报告期末及上年度末，本基金流动性风险可控。

#### 6.4.13.4 市场风险

市场风险是指基金所持金融工具的公允价值或未来现金流量因所处市场各类价格因素的变动而发生波动的风险，主要包括利率风险、外汇风险和其他价格风险。

##### 6.4.13.4.1 利率风险

利率风险是指金融工具的公允价值或现金流量受市场利率变动而发生波动的风险。利率敏感性金融工具均面临由于市场利率上升而导致公允价值下降的风险，其中浮动利率类金融工具还面临每个付息期间结束根据市场利率重新定价时对于未来现金流影响的风险。本基金管理人定期对基金面临的利率风险进行监测和分析，并通过调整投资组合的久期等方法对利率风险进行管理。

##### 6.4.13.4.1.1 利率风险敞口

单位：人民币元

本期末 2020年6月30日	1年以内	1-5年	5年以上	不计息	合计
资产					
银行存款	3,478,160.52	-	-	-	3,478,160.52
结算备付金	383,903.37	-	-	-	383,903.37
存出保证金	52,103.39	-	-	-	52,103.39
交易性金融资产	9,804,900.00	-	-	-196,713,827.48	206,518,727.48
应收证券清算款	-	-	-	4,034,418.79	4,034,418.79
应收利息	-	-	-	105,540.07	105,540.07
应收申购款	-	-	-	198,325.04	198,325.04
其他资产	-	-	-	1.12	1.12
资产总计	13,719,067.28	-	-	-201,052,112.50	214,771,179.78
负债					
卖出回购金融资	32,000,000.00	-	-	-	32,000,000.00

产款					
应付管理人报酬	-	-	-	131,759.46	131,759.46
应付托管费	-	-	-	28,714.40	28,714.40
应付交易费用	-	-	-	36,834.09	36,834.09
应付利息	-	-	-	18,213.68	18,213.68
应交税费	-	-	-	16,340.15	16,340.15
其他负债	-	-	-	86,524.62	86,524.62
负债总计	32,000,000.00	-	-	318,386.40	32,318,386.40
利率敏感度缺口	-18,280,932.72	-	-	-200,733,726.10	182,452,793.38
上年度末 2019年12月31日	1年以内	1-5年	5年以上	不计息	合计
资产					
银行存款	6,309,496.24	-	-	-	6,309,496.24
结算备付金	458,635.23	-	-	-	458,635.23
存出保证金	39,735.02	-	-	-	39,735.02
交易性金融资产	8,664,967.00	-	-	-143,493,148.34	152,158,115.34
买入返售金融资产	4,900,000.00	-	-	-	4,900,000.00
应收利息	-	-	-	237,914.23	237,914.23
应收股利	-	-	-	186.13	186.13
应收申购款	-	-	-	114,900.81	114,900.81
其他资产	-	-	-	417.37	417.37
资产总计	20,372,833.49	-	-	-143,846,566.88	164,219,400.37
负债					
应付证券清算款	-	-	-	5,219,976.78	5,219,976.78
应付管理人报酬	-	-	-	125,288.71	125,288.71
应付托管费	-	-	-	26,413.59	26,413.59
应付交易费用	-	-	-	17,183.12	17,183.12
其他负债	-	-	-	94,000.00	94,000.00
负债总计	-	-	-	5,482,862.20	5,482,862.20
利率敏感度缺口	20,372,833.49	-	-	-138,363,704.68	158,736,538.17

注：按照合约规定的利率重新定价日或到期日孰早者予以分类。

#### 6.4.13.4.1.2 利率风险的敏感性分析

假设	收益率曲线平行变化	
	忽略债券组合凸性变化对基金资产净值的影响	
	其他市场变量保持不变	
分析	相关风险变量的变动	对资产负债表日基金资产净值的影响金额（单位：人民币元）

		本期末（2020 年 6 月 30 日）	上年度末（2019 年 12 月 31 日）
	市场利率平行上升 25 个基点	-12,921.87	-6,587.37
	市场利率平行下降 25 个基点	12,921.87	6,587.37

#### 6.4.13.4.2 外汇风险

外汇风险是指金融工具的公允价值或未来现金流量因外汇汇率变动而发生波动的风险。本基金的所有资产及负债以人民币计价，因此无重大外汇风险。

#### 6.4.13.4.3 其他价格风险

“其他价格风险是指基金所持金融工具的公允价值或未来现金流量因除市场利率和外汇汇率以外的市场价格因素变动而发生波动的风险。本基金主要投资于经中国证监会依法核准或注册的公开募集的基金份额、证券交易所上市或银行间同业市场交易的股票和债券，所面临的最大市场价格风险由所持有的金融工具的公允价值决定。

本基金通过投资组合的分散化降低市场价格风险，并且本基金管理人每日对本基金所持有的证券价格实施监测，定期对基金所面临的价格风险进行度量和分析，及时对风险进行管理和控制。

”

#### 6.4.13.4.3.1 其他价格风险敞口

金额单位：人民币元

项目	本期末 2020 年 6 月 30 日		上年度末 2019 年 12 月 31 日	
	公允价值	占基金 资产净 值比例 (%)	公允价值	占基金资 产净值比 例 (%)
交易性金融资产—股票投资	44,943,735.04	24.63	22,812,997.08	14.37
交易性金融资产—基金投资	151,770,092.44	83.18	-	-
交易性金融资产—债券投资	-	-	-	-
交易性金融资产—贵金属投资	-	-	-	-
衍生金融资产—权证投资	-	-	-	-
其他	-	-	-	-
合计	196,713,827.48	107.80	22,812,997.08	14.37

#### **6.4.13.4.3.2 其他价格风险的敏感性分析**

本基金采用历史数据拟合回归方法来进行其他价格风险敏感性分析。为保证该方法所得结果的参考价值，一般需要至少 1 年的基金净值数据。截至本报告期末，本基金的运营期小于 1 年，无足够的经验数据进行分析，因此不披露本报告期末其他价格风险敏感性分析。

## § 7 投资组合报告

### 7.1 期末基金资产组合情况

金额单位：人民币元

序号	项目	金额	占基金总资产的比例 (%)
1	权益投资	44,943,735.04	20.93
	其中：股票	44,943,735.04	20.93
2	基金投资	151,770,092.44	70.67
3	固定收益投资	9,804,900.00	4.57
	其中：债券	9,804,900.00	4.57
	资产支持证券	-	-
4	贵金属投资	-	-
5	金融衍生品投资	-	-
6	买入返售金融资产	-	-
	其中：买断式回购的买入返售金融资产	-	-
7	银行存款和结算备付金合计	3,862,063.89	1.80
8	其他各项资产	4,390,388.41	2.04
9	合计	214,771,179.78	100.00

### 7.2 期末按行业分类的股票投资组合

#### 7.2.1 报告期末按行业分类的境内股票投资组合

金额单位：人民币元

代码	行业类别	公允价值（元）	占基金资产净值比例 (%)
A	农、林、牧、渔业	-	-
B	采矿业	-	-
C	制造业	29,669,999.04	16.26
D	电力、热力、燃气及水生产和供应业	-	-
E	建筑业	-	-
F	批发和零售业	-	-
G	交通运输、仓储和邮政业	-	-
H	住宿和餐饮业	-	-
I	信息传输、软件和信息技术服务业	5,444,436.00	2.98
J	金融业	-	-
K	房地产业	4,785,800.00	2.62
L	租赁和商务服务业	-	-
M	科学研究和技术服务业	-	-
N	水利、环境和公共设施管理业	-	-

O	居民服务、修理和其他服务业	-	-
P	教育	-	-
Q	卫生和社会工作	5,043,500.00	2.76
R	文化、体育和娱乐业	-	-
S	综合	-	-
	合计	44,943,735.04	24.63

## 7.2.2 报告期末按行业分类的港股通投资股票投资组合

本基金本报告期末未持有港股通投资股票。

## 7.3 期末按公允价值占基金资产净值比例大小排序的所有股票投资明细

金额单位：人民币元

序号	股票代码	股票名称	数量（股）	公允价值	占基金资产净值比例（%）
1	002044	美年健康	350,000	5,043,500.00	2.76
2	600438	通威股份	200,000	3,476,000.00	1.91
3	601865	福莱特	179,000	3,365,200.00	1.84
4	600887	伊利股份	100,000	3,113,000.00	1.71
5	002938	鹏鼎控股	59,984	3,002,799.04	1.65
6	600048	保利地产	200,000	2,956,000.00	1.62
7	600570	恒生电子	26,000	2,800,200.00	1.53
8	600588	用友网络	59,960	2,644,236.00	1.45
9	000725	京东方 A	500,000	2,335,000.00	1.28
10	300685	艾德生物	30,000	2,308,800.00	1.27
11	000877	天山股份	150,000	2,265,000.00	1.24
12	002643	万润股份	130,000	2,232,100.00	1.22
13	300142	沃森生物	40,000	2,094,400.00	1.15
14	601012	隆基股份	50,000	2,036,500.00	1.12
15	000002	万科 A	70,000	1,829,800.00	1.00
16	002850	科达利	25,000	1,730,000.00	0.95
17	000858	五粮液	10,000	1,711,200.00	0.94

## 7.4 报告期内股票投资组合的重大变动

### 7.4.1 累计买入金额超出期初基金资产净值 2%或前 20 名的股票明细

金额单位：人民币元

序号	股票代码	股票名称	本期累计买入金额	占期初基金资产净值比例（%）
----	------	------	----------	----------------

1	002044	美年健康	4,054,817.00	2.55
2	002859	洁美科技	3,286,625.00	2.07
3	002938	鹏鼎控股	2,971,654.49	1.87
4	601865	福莱特	2,476,047.00	1.56
5	600588	用友网络	2,444,104.30	1.54
6	000725	京东方 A	2,320,444.00	1.46
7	603659	璞泰来	2,265,936.00	1.43
8	002643	万润股份	2,165,832.00	1.36
9	300617	安靠智电	2,138,274.70	1.35
10	300685	艾德生物	2,109,054.00	1.33
11	000877	天山股份	2,018,812.00	1.27
12	688029	南微医学	1,850,800.73	1.17
13	300142	沃森生物	1,758,190.53	1.11
14	601012	隆基股份	1,733,827.00	1.09
15	600570	恒生电子	1,639,794.76	1.03
16	000858	五粮液	1,624,981.00	1.02
17	002850	科达利	1,623,940.00	1.02
18	300316	晶盛机电	1,606,955.00	1.01
19	300465	高伟达	1,590,928.00	1.00
20	600114	东睦股份	1,540,645.00	0.97

注：买入金额按买入成交金额（成交单价乘以成交数量）填列，不考虑相关交易费用。

#### 7.4.2 累计卖出金额超出期初基金资产净值 2%或前 20 名的股票明细

金额单位：人民币元

序号	股票代码	股票名称	本期累计卖出金额	占期初基金资产净值比例（%）
1	002859	洁美科技	3,193,181.00	2.01
2	300724	捷佳伟创	2,706,818.00	1.71
3	603799	华友钴业	2,628,111.20	1.66
4	002507	涪陵榨菜	2,368,977.00	1.49
5	300617	安靠智电	2,356,988.20	1.48
6	300142	沃森生物	2,185,364.00	1.38
7	688029	南微医学	2,041,590.06	1.29
8	603659	璞泰来	1,984,376.00	1.25
9	000002	万科 A	1,878,947.00	1.18
10	002709	天赐材料	1,734,565.00	1.09
11	002456	欧菲光	1,727,436.25	1.09

12	600584	长电科技	1,713,526.00	1.08
13	300763	锦浪科技	1,684,631.00	1.06
14	300316	晶盛机电	1,677,818.96	1.06
15	002352	顺丰控股	1,655,701.00	1.04
16	300465	高伟达	1,591,566.00	1.00
17	600104	上汽集团	1,513,120.20	0.95
18	600114	东睦股份	1,488,851.00	0.94
19	300685	艾德生物	1,008,786.00	0.64
20	603313	梦百合	721,465.00	0.45

注：卖出金额按卖出成交金额（成交单价乘以成交数量）填列，不考虑相关交易费用。

### 7.4.3 买入股票的成本总额及卖出股票的收入总额

单位：人民币元

买入股票成本（成交）总额	52,104,750.02
卖出股票收入（成交）总额	38,552,340.69

注：买入股票成本、卖出股票收入均按买卖成交金额（成交单价乘以成交数量）填列，不考虑相关交易费用。

### 7.5 期末按债券品种分类的债券投资组合

金额单位：人民币元

序号	债券品种	公允价值	占基金资产净值比例（%）
1	国家债券	9,804,900.00	5.37
2	央行票据	-	-
3	金融债券	-	-
	其中：政策性金融债	-	-
4	企业债券	-	-
5	企业短期融资券	-	-
6	中期票据	-	-
7	可转债（可交换债）	-	-
8	同业存单	-	-
9	其他	-	-
10	合计	9,804,900.00	5.37

### 7.6 期末按公允价值占基金资产净值比例大小排序的前五名债券投资明细

金额单位：人民币元

序号	债券代码	债券名称	数量（张）	公允价值	占基金资产净值比例（%）
1	019627	20 国债 01	98,000	9,804,900.00	5.37

## 7.7 期末按公允价值占基金资产净值比例大小排序的所有资产支持证券投资明细

本基金本报告期末未持有资产支持证券。

## 7.8 报告期末按公允价值占基金资产净值比例大小排序的前五名贵金属投资明细

本基金本报告期末未持有贵金属投资。

## 7.9 期末按公允价值占基金资产净值比例大小排序的前五名权证投资明细

本基金本报告期末未持有权证。

## 7.10 报告期末本基金投资的股指期货交易情况说明

### 7.10.1 报告期末本基金投资的股指期货持仓和损益明细

本基金本报告期末未持有股指期货。

### 7.10.2 本基金投资股指期货的投资政策

本基金本报告期末未持有股指期货。

## 7.11 报告期末本基金投资的国债期货交易情况说明

### 7.11.1 本期国债期货投资政策

本基金本报告期末未持有国债期货。

### 7.11.2 报告期末本基金投资的国债期货持仓和损益明细

本基金本报告期末未持有国债期货。

### 7.11.3 本期国债期货投资评价

本基金本报告期末未持有国债期货。

## 7.12 本报告期投资基金情况

### 7.12.1 投资政策及风险说明

本基金为目标风险策略的混合型基金中基金，以波动率作为度量风险水平的标准，原则上，本基金的长期目标波动率为 5%。本基金各类资产的配置主要通过目标风险策略模型结合宏观基本面分析来确定，并根据市场环境的变化、目标风险偏差情况、内外部研究等，在符合基金合同约定的基础上动态调整。报告期内，本基金主要投资于开放式基金，总体风险中等，符合基金合同约定的投资策略、投资限制等要求。

### 7.12.2 报告期末按公允价值占基金资产净值比例大小排序的基金投资明细

序号	基金代码	基金名称	运作方式	持有份额(份)	公允价值(元)	占基金资产净值比	是否属于基金管理人及管理人关

						例（%）	联方所管理的基金
1	511010	国泰上证5年期国债ETF	交易型开放式	197,700.00	24,118,609.20	13.22	否
2	511260	上证10年期国债ETF	交易型开放式	151,000.00	16,830,913.00	9.22	否
3	510500	南方中证500ETF	交易型开放式	2,600,000.00	16,629,600.00	9.11	否
4	511270	海富通上证10年期地方政府债ETF	交易型开放式	97,400.00	10,421,897.40	5.71	否
5	000462	农银主题轮动混合	契约型开放式	4,600,562.33	8,736,927.92	4.79	是
6	001410	信达澳银新能源产业股票	契约型开放式	2,453,456.85	7,745,563.28	4.25	否
7	660001	农银行业成长混合A	契约型开放式	2,245,977.02	6,842,144.39	3.75	是
8	159939	广发中证全指信息技术ETF	交易型开放式	4,600,000.00	6,486,000.00	3.55	否
9	000147	易高等级信用债A	契约型开放式	5,717,941.64	6,369,786.99	3.49	否
10	519066	汇添富蓝筹稳健混合	契约型开放式	1,866,505.02	6,340,517.55	3.48	否
11	003358	易基7-10年国开债指数	契约型开放式	4,717,818.04	5,254,705.73	2.88	否
12	164902	交银信用添利债券(LOF)	契约型上市开放式(LOF)	4,358,326.07	5,077,449.87	2.78	否
13	110022	易方达消费行业股票	契约型开放式	1,490,231.15	5,057,844.52	2.77	否
14	100058	富国产业债A	契约型开放式	4,573,677.88	5,050,712.48	2.77	否
15	070005	嘉实债券	契约型开放式	3,758,646.61	5,032,827.81	2.76	否
16	000286	银华信用	契约型开	4,716,037.73	4,989,567.92	2.73	否

		季季红债券A	开放式				
17	050027	博时信用债纯债债券	契约型开放式	4,494,291.11	4,951,809.94	2.71	否
18	159902	华夏中小板ETF	交易型开放式	1,000,000.00	3,940,000.00	2.16	否
19	159915	易方达创业板ETF	交易型开放式	800,000.00	1,887,200.00	1.03	否
20	660016	农银金聚债券	契约型开放式	6,013.24	6,014.44	0.00	是

### 7.13 投资组合报告附注

#### 7.13.1 本基金投资的前十名证券的发行主体本期受到调查以及处罚的情况的说明

2019年8月24日，易方达基金管理有限公司（以下简称“公司”）在半年报中披露公司收到中国证券监督管理委员会广东监管局《关于对易方达基金管理有限公司采取责令改正措施的决定》，对公司个别未按规定进行备案报告的事项提出了整改要求。

本基金管理人经研究分析认为上述处罚未对该发行人发行的证券的投资价值产生重大的实质性影响。本基金投资上述证券的投资决策程序符合公司投资制度的规定。

其余证券的发行主体本期没有被监管部门立案调查或在本报告编制日前一年内受到公开谴责、处罚的情况。

#### 7.13.2 基金投资的前十名股票超出基金合同规定的备选股票库情况的说明

本基金投资的前十名股票没有超出基金合同规定的备选股票库。

#### 7.13.3 期末其他各项资产构成

单位：人民币元

序号	名称	金额
1	存出保证金	52,103.39
2	应收证券清算款	4,034,418.79
3	应收股利	-
4	应收利息	105,540.07
5	应收申购款	198,325.04
6	其他应收款	1.12
7	待摊费用	-
8	其他	-
9	合计	4,390,388.41

#### **7.13.4 期末持有的处于转股期的可转换债券明细**

本基金本报告期末未持有处于转股期的可转换债券。

#### **7.13.5 期末前十名股票中存在流通受限情况的说明**

本基金本报告期末前十名股票中不存在流通受限情况。

## § 8 基金份额持有人信息

### 8.1 期末基金份额持有人户数及持有人结构

份额单位：份

持有人户数 (户)	户均持有的 基金份额	持有人结构			
		机构投资者		个人投资者	
		持有份额	占总份 额比例	持有份额	占总份 额比例
9,125	17,237.53	10,218,697.77	6.50%	147,073,743.31	93.50%

### 8.2 期末基金管理人的从业人员持有本基金的情况

项目	持有份额总数（份）	占基金总份额比例
基金管理人所有从业人员 持有本基金	733,881.61	0.4666%

### 8.3 期末基金管理人的从业人员持有本开放式基金份额总量区间的情况

项目	持有基金份额总量的数量区间（万份）
本公司高级管理人员、基金投资和研 究部门负责人持有本开放式基金	0~10
本基金基金经理持有本开放式基金	10~50

### 8.4 发起式基金发起资金持有份额情况

项目	持有份额总数	持有份额占 基金总份 额比例（%）	发起份额总数	发起份额占 基金总份 额比例（%）	发起份额承 诺持有期限
基金管理人固有 资金	10,000,000.00	6.37	10,000,000.00	6.37	3年
基金管理人高级 管理人员	20,006.01	0.01	20,006.01	0.01	-
基金经理等人员	-	-	-	-	-
基金管理人股东	-	-	-	-	-
其他	147,104,886.24	93.62	141,724,044.59	90.20	-
合计	157,124,892.25	100.00	151,744,050.60	96.58	-

## § 9 开放式基金份额变动

单位：份

基金合同生效日（2019年8月28日）基金份额总额	151,744,050.60
本报告期期初基金份额总额	153,388,036.94
本报告期基金总申购份额	3,904,404.14
减：本报告期基金总赎回份额	-
本报告期基金拆分变动份额（份额减少以“-”填列）	-
本报告期期末基金份额总额	157,292,441.08

注：总申购份额含红利再投、转换入份额；总赎回份额含转换出份额。

## § 10 重大事件揭示

### 10.1 基金份额持有人大会决议

报告期内无基金份额持有人大会决议。

### 10.2 基金管理人、基金托管人的专门基金托管部门的重大人事变动

本报告期内基金管理人未发生重大的人事变动。

本报告期内托管人的专门基金托管部门未发生重大的人事变动。

### 10.3 涉及基金管理人、基金财产、基金托管业务的诉讼

报告期内无涉及基金管理人、基金财产的诉讼。 本报告期内无涉及基金托管业务的诉讼事项。

### 10.4 基金投资策略的改变

报告期内本基金投资策略未发生改变。

### 10.5 本报告持有的基金发生的重大影响事件

无。

### 10.6 为基金进行审计的会计师事务所情况

报告期内未发生改聘会计师事务所的情况。

### 10.7 管理人、托管人及其高级管理人员受稽查或处罚等情况

报告期内未发生管理人及其高级管理人员受监管部门稽查或处罚的情况。本报告期内托管人的托管业务部门及其相关高级管理人员未受到任何稽查或处罚。

### 10.8 基金租用证券公司交易单元的有关情况

#### 10.8.1 基金租用证券公司交易单元进行股票投资及佣金支付情况

金额单位：人民币元

券商名称	交易单元数量	股票交易		应支付该券商的佣金		备注
		成交金额	占当期股票成交总额的比例	佣金	占当期佣金总量的比例	
西藏东方财富证券	2	90,657,090.71	100.00%	66,298.02	100.00%	-

注：1、交易单元选择标准有：

- (1)、实力雄厚,注册资本不少于 20 亿元人民币。
- (2)、市场形象及财务状况良好。
- (3)、经营行为规范,内控制度健全,最近一年未因发生重大违规行为而受到国家监管部门的处罚。

(4)、内部管理规范、严格，具备能够满足基金高效、安全运作的通讯条件。

(5)、研究实力较强,具有专门的研究机构和专职研究人员,能及时、定期、全面地为基金提供宏观经济、行业情况、市场走向、个股分析的研究报告及周到的信息服务。

公司研究部、投资部、投资理财部分别提出租用交易席位的申请，集中交易室汇总后提交总经理办公会议研究决定。席位租用协议到期后，研究部、投资部、投资理财部应对席位所属券商进行综合评价。总经理办公会议根据综合评价，做出是否续租的决定。

2、本基金本报告期无新增或剔除交易单元。

### 10.8.2 基金租用证券公司交易单元进行其他证券投资的情况

金额单位：人民币元

券商名称	债券交易		债券回购交易		权证交易		基金交易	
	成交金额	占当期债券成交总额的比例	成交金额	占当期债券回购成交总额的比例	成交金额	占当期权证成交总额的比例	成交金额	占当期基金成交总额的比例
西藏东方财富证券	9,847,940.00	100.00%	144,601,000.00	100.00%	-	-	108,140,082.40	100.00%

### 10.9 其他重大事件

序号	公告事项	法定披露方式	法定披露日期
1	农银汇理基金 2019 年第四季度报告	上海证券报	2020 年 1 月 21 日
2	农银汇理基金管理有限公司关于推迟披露旗下基金 2019 年年度报告的公告	上海证券报	2020 年 3 月 13 日
3	农银汇理基金 2019 年年度报告	上海证券报	2020 年 4 月 14 日
4	农银汇理基金 2020 年一季度报告	上海证券报	2020 年 4 月 22 日
5	关于农银汇理基金管理有限公司	上海证券报	2020 年 5 月 29 日

	根据《公开募集证券投资基金信息披露管理办法》修订旗下部分公募基金基金合同和托管协议的公告		
--	--	--	--

## § 11 影响投资者决策的其他重要信息

### 11.1 报告期内单一投资者持有基金份额比例达到或超过 20%的情况

本基金本报告期内无单一投资者持有基金份额比例达到或超过 20%的情况。

### 11.2 影响投资者决策的其他重要信息

无。

## § 12 备查文件目录

### 12.1 备查文件目录

- 1、中国证监会核准本基金募集的文件；
- 2、《农银养老目标日期 2035 混合基金 (FOF) 基金合同》；
- 3、《农银养老目标日期 2035 混合基金 (FOF) 托管协议》；
- 4、基金管理人业务资格批件、营业执照；
- 5、基金托管人业务资格批件、营业执照；
- 6、本报告期内公开披露的临时公告。

### 12.2 存放地点

中国（上海）自由贸易试验区银城路 9 号 50 层。

### 12.3 查阅方式

投资者可到基金管理人的住所及网站免费查阅备查文件。在支付工本费后，投资者可在合理时间内取得备查文件的复制件或复印件。

农银汇理基金管理有限公司

2020 年 8 月 28 日