

南方养老目标日期 2035 三年持有期混合型基金中基金 (FOF) 2020 年中期报告

2020 年 06 月 30 日

基金管理人：南方基金管理股份有限公司

基金托管人：中国工商银行股份有限公司

送出日期：2020 年 8 月 31 日

§ 1 重要提示及目录

1.1 重要提示

基金管理人的董事会及董事保证本报告所载资料不存在虚假记载、误导性陈述或重大遗漏，并对其内容的真实性、准确性和完整性承担个别及连带责任。本中期报告已经三分之二以上独立董事签字同意，并由董事长签发。

基金托管人中国工商银行股份有限公司根据本基金合同规定，于 2020 年 8 月 27 日复核了本报告中的财务指标、净值表现、利润分配情况、财务会计报告、投资组合报告等内容，保证复核内容不存在虚假记载、误导性陈述或者重大遗漏。

基金管理人承诺以诚实信用、勤勉尽责的原则管理和运用基金资产，但不保证基金一定盈利。

基金的过往业绩并不代表其未来表现。投资有风险，投资者在作出投资决策前应仔细阅读本基金的招募说明书及其更新。

本报告中财务资料未经审计。

本报告期自 2020 年 1 月 1 日起至 6 月 30 日止。

1.2 目录

§1 重要提示及目录.....	1
1.1 重要提示.....	1
1.2 目录.....	2
§2 基金简介.....	4
2.1 基金基本情况.....	4
2.2 基金产品说明.....	4
2.3 基金管理人和基金托管人.....	5
2.4 信息披露方式.....	5
2.5 其他相关资料.....	5
§3 主要财务指标和基金净值表现.....	5
3.1 主要会计数据和财务指标.....	5
3.2 基金净值表现.....	7
§4 管理人报告.....	8
4.1 基金管理人及基金经理情况.....	8
4.2 管理人对报告期内本基金运作合规守信情况的说明.....	10
4.3 管理人对报告期内公平交易情况的专项说明.....	10
4.4 管理人对报告期内基金的投资策略和业绩表现的说明.....	10
4.5 管理人对宏观经济、证券市场及行业走势的简要展望.....	11
4.6 管理人对报告期内基金估值程序等事项的说明.....	11
4.7 管理人对报告期内基金利润分配情况的说明.....	11
4.8 报告期内基金持有人数或基金资产净值预警说明.....	12
§5 托管人报告.....	12
5.1 报告期内本基金托管人合规守信情况声明.....	12
5.2 托管人对报告期内本基金投资运作合规守信、净值计算、利润分配等情况的说明.....	12
5.3 托管人对本中期报告中财务信息等内容真实、准确和完整发表意见.....	12
§6 中期财务会计报告（未经审计）.....	13
6.1 资产负债表.....	13
6.2 利润表.....	14
6.3 所有者权益（基金净值）变动表.....	16
6.4 报表附注.....	17
§7 投资组合报告.....	34
7.1 期末基金资产组合情况.....	34
7.2 报告期末按行业分类的股票投资组合.....	35
7.3 期末按公允价值占基金资产净值比例大小排序的所有股票投资明细.....	36
7.4 报告期内股票投资组合的重大变动.....	42
7.5 期末按债券品种分类的债券投资组合.....	44
7.6 期末按公允价值占基金资产净值比例大小排序的前五名债券投资明细.....	44
7.7 期末按公允价值占基金资产净值比例大小排序的所有资产支持证券投资明细.....	44
7.8 报告期末按公允价值占基金资产净值比例大小排序的前五名贵金属投资明细.....	44
7.9 期末按公允价值占基金资产净值比例大小排序的前五名权证投资明细.....	44
7.10 报告期末本基金投资的股指期货交易情况说明.....	44

7.11 报告期末本基金投资的国债期货交易情况说明	45
7.12 本报告期投资基金情况	45
7.13 投资组合报告附注	49
§8 基金份额持有人信息	49
8.1 期末基金份额持有人户数及持有人结构	49
8.2 期末基金管理人的从业人员持有本基金的情况	50
8.3 期末基金管理人的从业人员持有本开放式基金份额总量区间情况	50
§9 开放式基金份额变动	51
§10 重大事件揭示	51
10.1 基金份额持有人大会决议	51
10.2 基金管理人、基金托管人的专门基金托管部门的重大人事变动	51
10.3 涉及基金管理人、基金财产、基金托管业务的诉讼	51
10.4 基金投资策略的改变	51
10.5 本报告期持有的基金发生的重大影响事件	51
10.6 为基金进行审计的会计师事务所情况	52
10.7 管理人、托管人及其高级管理人员受稽查或处罚等情况	52
10.8 基金租用证券公司交易单元的有关情况	52
10.9 其他重大事件	53
§11 影响投资者决策的其他重要信息	53
11.1 报告期内单一投资者持有基金份额比例达到或超过 20%的情况	53
11.2 影响投资者决策的其他重要信息	53
§12 备查文件目录	54
12.1 备查文件目录	54
12.2 存放地点	54
12.3 查阅方式	54

§ 2 基金简介

2.1 基金基本情况

基金名称	南方养老目标日期 2035 三年持有期混合型基金中基金(FOF)	
基金简称	南方养老目标日期 2035(FOF)	
基金主代码	006290	
交易代码	006290	
基金运作方式	契约型开放式	
基金合同生效日	2018 年 11 月 6 日	
基金管理人	南方基金管理股份有限公司	
基金托管人	中国工商银行股份有限公司	
报告期末基金份额总额	600,859,099.66 份	
基金合同存续期	不定期	
下属分级基金的基金简称	南方养老目标日期 2035(FOF)A	南方养老目标日期 2035(FOF)C
下属分级基金的交易代码	006290	006291
报告期末下属分级基金的份 额总额	531,359,577.16 份	69,499,522.50 份

注：本基金在交易所行情系统净值揭示等其他信息披露场合下，可简称为“南方养老目标日期 2035 (FOF)”。

2.2 基金产品说明

投资目标	本基金是采用目标日期策略的基金中基金，目标日期为 2035 年 12 月 31 日。本基金通过大类资产配置，投资于多种具有不同风险收益特征的基金，并随着目标日期的临近逐步降低本基金整体的风险收益水平，以寻求基金资产的长期稳健增值。目标日期到达后，本基金将在严格控制风险的前提下，力争获得长期稳定的投资收益。
投资策略	本基金力争通过合理判断市场走势，合理配置基金、股票、债券等投资工具的比例，通过定量和定性相结合的方法精选具有不同风险收益特征的基金，力争实现基金资产的稳定回报。
业绩比较基准	本基金业绩比较基准： $X * \text{沪深 300 指数收益率} + (100\% - X) * \text{上证国债指数收益率}$ （基金合同生效之日至 2023.12.31， $X=50\%$ ；2024.1.1-2027.12.31， $X=40\%$ ；2028.1.1-2031.12.31， $X=30\%$ ；2032.1.1-2035.12.31， $X=20\%$ ；2036.1.1 起， $X=15\%$ ；）
风险收益特征	本基金属于目标日期型基金中基金，2035 年 12 月 31 日为本基金的目标日期。从建仓期结束起至目标日期止，本基金的风险与收益水平将随着时间的流逝逐步降低。即本基金初始投资阶段的风险收益水平接近一般的混合型基金，随着目标日期的临近，本基金逐步发展为低风险混合型基金中基金。目标日期到达后，本基金相对股票型基金和一般的混合型基金其预期风险较小，但高于债券型基金和货币市场基金。

2.3 基金管理人和基金托管人

项目		基金管理人	基金托管人
名称		南方基金管理股份有限公司	中国工商银行股份有限公司
信息披露负责人	姓名	常克川	郭明
	联系电话	0755-82763888	010-66105799
	电子邮箱	manager@southernfund.com	custody@icbc.com.cn
客户服务电话		400-889-8899	95588
传真		0755-82763889	010-66105798
注册地址		深圳市福田区莲花街道益田路 5999 号基金大厦 32-42 楼	北京市西城区复兴门内大街 55 号
办公地址		深圳市福田区莲花街道益田路 5999 号基金大厦 32-42 楼	北京市西城区复兴门内大街 55 号
邮政编码		518017	100140
法定代表人		张海波	陈四清

2.4 信息披露方式

本基金选定的信息披露报纸名称	证券时报
登载基金中期报告正文的管理人互联网网址	http://www.nffund.com
基金中期报告备置地点	基金管理人、基金托管人的办公地址、基金上市交易的证券交易所（如有）

2.5 其他相关资料

项目	名称	办公地址
注册登记机构	南方基金管理股份有限公司	深圳市福田区莲花街道益田路 5999 号基金大厦 32-42 楼

§ 3 主要财务指标和基金净值表现

3.1 主要会计数据和财务指标

1、南方养老目标日期 2035 (FOF) A

3.1.1 期间数据和指标	报告期(2020 年 1 月 1 日 - 2020 年 6 月 30 日)
本期已实现收益	27,231,209.65

本期利润	48,146,943.24
加权平均基金份额本期利润	0.0947
本期加权平均净值利润率	8.00%
本期基金份额净值增长率	8.02%
3.1.2 期末数据和指标	报告期末(2020 年 6 月 30 日)
期末可供分配利润	87,381,281.95
期末可供分配基金份额利润	0.1644
期末基金资产净值	667,743,261.06
期末基金份额净值	1.2567
3.1.3 累计期末指标	报告期末(2020 年 6 月 30 日)
基金份额累计净值增长率	25.67%

2、南方养老目标日期 2035 (FOF)C

3.1.1 期间数据和指标	报告期(2020 年 1 月 1 日 - 2020 年 6 月 30 日)
本期已实现收益	3,412,040.16
本期利润	6,198,164.13
加权平均基金份额本期利润	0.0918
本期加权平均净值利润率	7.81%
本期基金份额净值增长率	7.80%
3.1.2 期末数据和指标	报告期末(2020 年 6 月 30 日)
期末可供分配利润	10,888,112.63
期末可供分配基金份额利润	0.1566
期末基金资产净值	86,764,123.41
期末基金份额净值	1.2484
3.1.3 累计期末指标	报告期末(2020 年 6 月 30 日)
基金份额累计净值增长率	24.84%

注：1、基金业绩指标不包括持有人认（申）购或交易基金的各项费用，计入费用后实际收益水平要低于所列数字；

2、本期已实现收益指基金本期利息收入、投资收益、其他收入（不含公允价值变动收益）扣除相关费用后的余额，本期利润为本期已实现收益加上本期公允价值变动收益；

3、对期末可供分配利润，采用期末资产负债表中未分配利润与未分配利润中已实现部分的孰低数。

4、本基金 T 日的基金份额净值在所投资基金披露净值或万份收益的当日（法定节假日顺延至第一个交易日）计算，并于 T+3 日公告。

3.2 基金净值表现

3.2.1 基金份额净值增长率及其与同期业绩比较基准收益率的比较

南方养老目标日期 2035 (FOF)A

阶段	份额净值 增长率①	份额净值 增长率标 准差②	业绩比较 基准收益 率③	业绩比较 基准收益 率标准差 ④	①-③	②-④
过去一个月	4.82%	0.47%	3.72%	0.45%	1.10%	0.02%
过去三个月	10.67%	0.51%	6.67%	0.45%	4.00%	0.06%
过去六个月	8.02%	0.80%	2.64%	0.75%	5.38%	0.05%
过去一年	20.07%	0.64%	7.54%	0.60%	12.53%	0.04%
自基金合同 生效起至今	25.67%	0.56%	19.23%	0.66%	6.44%	-0.10%

南方养老目标日期 2035 (FOF)C

阶段	份额净值 增长率①	份额净值 增长率标 准差②	业绩比较 基准收益 率③	业绩比较 基准收益 率标准差 ④	①-③	②-④
过去一个月	4.78%	0.47%	3.72%	0.45%	1.06%	0.02%
过去三个月	10.56%	0.51%	6.67%	0.45%	3.89%	0.06%
过去六个月	7.80%	0.80%	2.64%	0.75%	5.16%	0.05%
过去一年	19.59%	0.64%	7.54%	0.60%	12.05%	0.04%
自基金合同 生效起至今	24.84%	0.56%	19.23%	0.66%	5.61%	-0.10%

3.2.2 自基金合同生效以来基金份额累计净值增长率变动及其与同期业绩比较基准收益率变动的比较

南方养老目标日期2035 (F0F) A累计净值增长率与同期业绩比较基准收益率的历史走势对比图

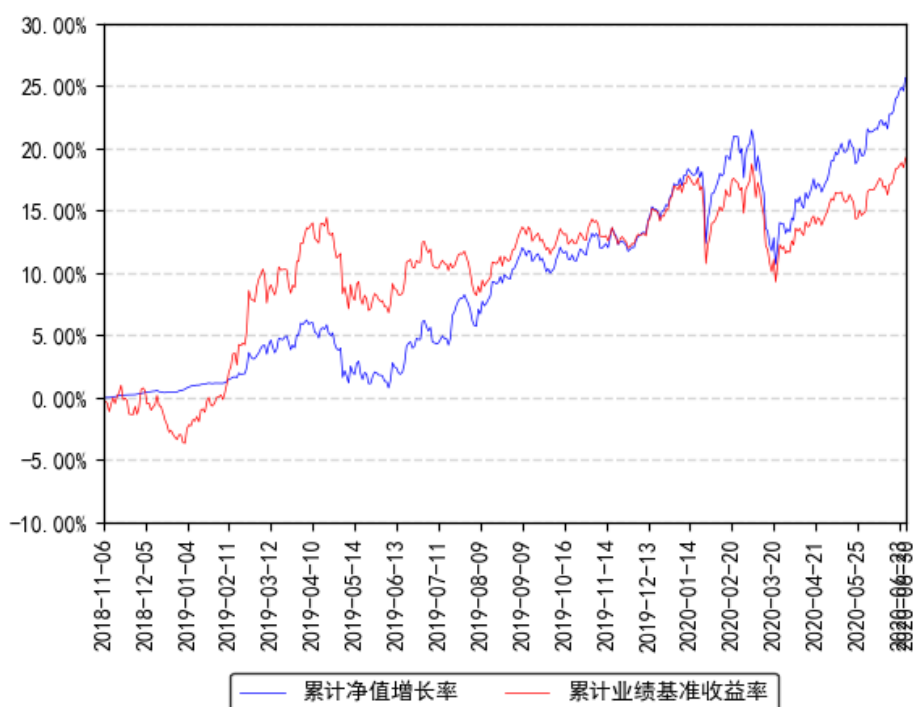

南方养老目标日期2035 (F0F) C累计净值增长率与同期业绩比较基准收益率的历史走势对比图

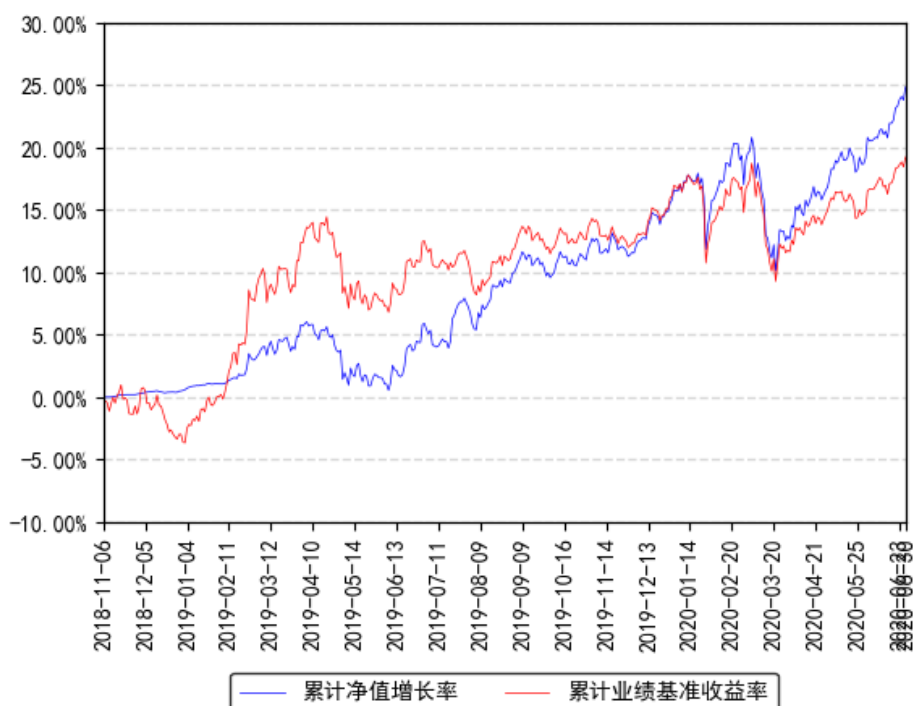

§ 4 管理人报告

4.1 基金管理人及基金经理情况

4.1.1 基金管理人及其管理基金的经验

1998 年 3 月 6 日，经中国证监会批准，南方基金管理有限公司作为国内首批规范的基金管理公司正式成立，成为我国“新基金时代”的起始标志。

2018 年 1 月，公司整体变更设立为南方基金管理股份有限公司。2019 年 7 月，根据南方基金管理股份有限公司股东大会决议，并经中国证监会核准，本公司原股东及新增股东共同认购了本公司新增的注册资本，认购完成后注册资本为 36172 万元人民币。目前股权结构为：华泰证券股份有限公司 41.16%、深圳市投资控股有限公司 27.44%、厦门国际信托有限公司 13.72%、兴业证券股份有限公司 9.15%、厦门合泽吉企业管理合伙企业(有限合伙) 2.10%、厦门合泽祥企业管理合伙企业(有限合伙) 2.12%、厦门合泽益企业管理合伙企业(有限合伙) 2.11%、厦门合泽盈企业管理合伙企业(有限合伙) 2.20%。目前，公司总部设在深圳，在北京、上海、深圳、南京、成都、合肥等地设有分公司，在香港和深圳前海设有子公司——南方东英资产管理有限公司(香港子公司)和南方资本管理有限公司(深圳子公司)。其中，南方东英是境内基金公司获批成立的第一家境外分支机构。

截至报告期末，南方基金管理股份有限公司（不含子公司）管理资产规模超过 10000 亿元，旗下管理 220 只开放式基金，多个全国社保、基本养老保险、企业年金、职业年金和专户组合。

4.1.2 基金经理（或基金经理小组）及基金经理助理简介

姓名	职务	任本基金的基金经理 (助理) 期限		证券 从业 年限	说明
		任职日期	离任日期		
黄俊	本基金基金经理	2018 年 11 月 6 日	-	10 年	中国人民银行研究生部金融学硕士，具有基金从业资格。曾先后任职于中国期货保证金监控中心、瀚信资产管理有限公司、深圳盈泰投资管理有限公司，2012 年 5 月加入南方基金，任研究部研究员，负责宏观、策略的研究；2015 年 2 月 26 日至 2015 年 11 月 2 日，任南方隆元、南方中国梦基金经理助理；2015 年 11 月 2 日至 2018 年 2 月 9 日，任南方消费活力基金经理；2018 年 11 月 6 日至今，任南方养老 2035 基金经理；2019 年 5 月 10 日至今，任南方富元稳健养老基金经理。
鲁炳良	本基金基金经理	2018 年 12 月 21 日	-	9 年	上海财经大学经济学硕士，具有基金从业资格。曾就职于建设银行、申银万国证券研究所、中国平安人寿保险投资管理中心，历任产品经理、基金产品分析师、投资经理等。2018 年 6 月加入南方基金；2018 年 12 月 21 日至今，任南方

					养老 2035 基金经理：2019 年 12 月 3 日至今，任南方养老 2030 基金经理。
--	--	--	--	--	---

注：1、本基金首任基金经理的任职日期为本基金合同生效日，后任基金经理的任职日期以及历任基金经理的离任日期为公司相关会议作出决定的公告（生效）日期；

2、证券从业年限计算标准遵从行业协会《证券业从业人员资格管理办法》中关于证券从业人员范围的相关规定。

4.2 管理人对报告期内本基金运作合规守信情况的说明

本报告期内，本基金管理人严格遵守《中华人民共和国证券投资基金法》等有关法律法规、中国证监会和本基金基金合同的规定，本着诚实信用、勤勉尽责的原则管理和运用基金资产，在严格控制风险的基础上，为基金份额持有人谋求最大利益。本报告期内，本基金运作整体合法合规，没有损害基金份额持有人利益。基金的投资范围、投资比例及投资组合符合有关法律法规及基金合同的规定。

4.3 管理人对报告期内公平交易情况的专项说明

4.3.1 公平交易制度的执行情况

本报告期内，本基金管理人严格执行《证券投资基金管理公司公平交易制度指导意见》，完善相应制度及流程，通过系统和人工等各种方式在各业务环节严格控制交易公平执行，公平对待旗下管理的所有基金和投资组合。公司每季度对旗下组合进行股票和债券的同向交易价差专项分析。

本报告期内，两两组合间单日、3 日、5 日时间窗口内同向交易买入溢价率均值或卖出溢价率均值显著不为 0 的情况不存在，并且交易占比也没有明显异常，未发现不公平对待各组合或组合间相互利益输送的情况。

4.3.2 异常交易行为的专项说明

本基金于本报告期内不存在异常交易行为。本报告期内基金管理人管理的所有投资组合参与的交易所公开竞价同日反向交易成交较少的单边交易量超过该证券当日成交量的 5% 的交易次数为 3 次，是由于接受投资者申赎后被动增减仓位所致。

4.4 管理人对报告期内基金的投资策略和业绩表现的说明

4.4.1 报告期内基金投资策略和运作分析

回顾 2020 年上半年，疫情先是明显扰动全球复苏格局，然后在二季度对经济的冲击逐步消解，企业复工复产有序进行，经济回升态势明显。疫情一开始对全球流动性和各类资产价格带来了巨大的负面冲击，而在全球央行持续宽松政策出台后，疫情对全球资本市场的冲击也已边际减弱，同时全球货币政策维持宽松基调，A 股市场和美股市场在二季度均

迎来市场上涨。在权益市场内部，结构分化明显，A 股的消费行业涨幅居前，高低估值板块分化进一步拉大。

年初受疫情的意外冲击，导致一季度回撤略大，但在预期基本面回升、流动性较为充裕的背景下，二季度本基金保持了权益资产的小幅超配。权益资产部分，对各版块进行了较为均衡的配置，债券部分仍以主要投资于高等级信用债的债券基金为主。因此，得益于资产配置的超配权益，二季度本基金实现了一定的超额收益。

4.4.2 报告期内基金的业绩表现

截至报告期末，本基金 A 份额净值为 1.2567 元，报告期内，份额净值增长率为 8.02%，同期业绩基准增长率为 2.64%；本基金 C 份额净值为 1.2484 元，报告期内，份额净值增长率为 7.80%，同期业绩基准增长率为 2.64%。

4.5 管理人对宏观经济、证券市场及行业走势的简要展望

展望下半年，中国经济有望率先并带领全球经济进入复苏通道，但由于上行幅度有限，导致通胀走高和货币政策收紧的力度较小，因此下半年的主线是基本面复苏和盈利恢复的逻辑，权益和信用债市场存在结构性行情，当然，受制于流动性不如下半年宽松的制约，权益将很难重演三季度初的快速上涨行情，同时，部分估值偏高的行业存在一定的回调风险以等待基本面的跟上。下半年，利率债市场的利空也较为有限，但在经济景气的上行期不支持利率债市场的大行情，大概率处于震荡阶段。

4.6 管理人对报告期内基金估值程序等事项的说明

根据中国证监会相关规定和基金合同约定，本基金管理人应严格按照企业会计准则、中国证监会相关规定和基金合同关于估值的约定，对基金所持有的投资品种进行估值。本基金管理人已制定基金估值和份额净值计价的业务管理制度，明确基金估值的程序和技术；建立了估值委员会，组成人员包括副总经理、督察长、权益研究部总经理、指数投资部总经理、现金投资部总经理、风险管理部总经理及运作保障部总经理等。本基金管理人使用可靠的估值业务系统，估值人员熟悉各类投资品种的估值原则和具体估值程序。估值流程中包含风险监测、控制和报告机制。基金管理人改变估值技术，导致基金资产净值的变化在 0.25%以上的，对所采用的相关估值技术、假设及输入值的适当性咨询会计师事务所的专业意见。本基金托管人根据法律法规要求履行估值及净值计算的复核责任。定价服务机构按照商业合同约定提供定价服务。基金经理可参与估值原则和方法的讨论，但不参与估值价格的最终决策。本报告期内，参与估值流程各方之间无重大利益冲突。

4.7 管理人对报告期内基金利润分配情况的说明

本基金基金合同约定，本基金收益分配方式分两种：现金分红与红利再投资，投资人可选择现金红利或将现金红利自动转为基金份额进行再投资；若投资人不选择，本基金默认的收益分配方式是现金分红；基金收益分配后基金份额净值不能低于面值；即基金收益分配基准日的基金份额净值减去每单位基金份额收益分配金额后不能低于面值；同一类别每一基金份额享有同等分配权；法律法规或监管机关另有规定的，从其规定。

根据上述分配原则以及基金的实际运作情况，本报告期本基金未有分配事项。

4.8 报告期内基金持有人数或基金资产净值预警说明

报告期内，本基金未出现连续二十个交易日基金份额持有人数量不满二百人或者基金资产净值低于五千万元的情形。

§ 5 托管人报告

5.1 报告期内本基金托管人遵规守信情况声明

本报告期内，本基金托管人在对南方养老目标日期 2035 三年持有期混合型基金中基金(FOF)的托管过程中，严格遵守《证券投资基金法》及其他法律法规和基金合同的有关规定，不存在任何损害基金份额持有人利益的行为，完全尽职尽责地履行了基金托管人应尽的义务。

5.2 托管人对报告期内本基金投资运作遵规守信、净值计算、利润分配等情况的说明

本报告期内，南方养老目标日期 2035 三年持有期混合型基金中基金(FOF)的管理人——南方基金管理股份有限公司在南方养老目标日期 2035 三年持有期混合型基金中基金(FOF)的投资运作、基金资产净值计算、基金份额申购赎回价格计算、基金费用开支等问题上，不存在任何损害基金份额持有人利益的行为，在各重要方面的运作严格按照基金合同的规定进行。本报告期内南方养老目标日期 2035 三年持有期混合型基金中基金(FOF)未进行利润分配。

5.3 托管人对本中期报告中财务信息等内容的真实、准确和完整发表意见

本托管人依法对南方基金管理股份有限公司编制和披露的南方养老目标日期 2035 三年持有期混合型基金中基金(FOF)2020 年中期报告中财务指标、净值表现、利润分配情况、财务会计报告、投资组合报告等内容进行了核查，以上内容真实、准确和完整。

§ 6 中期财务会计报告（未经审计）

6.1 资产负债表

会计主体：南方养老目标日期 2035 三年持有期混合型基金中基金(FOF)

报告截止日：2020 年 6 月 30 日

单位：人民币元

资产	附注号	本期末 2020 年 6 月 30 日	上年度末 2019 年 12 月 31 日
资产：			
银行存款	6.4.3.1	2,691,178.91	4,660,912.17
结算备付金		888,205.71	1,293,801.32
存出保证金		60,858.57	20,166.45
交易性金融资产	6.4.3.2	748,748,471.61	563,548,609.76
其中：股票投资		139,418,935.56	91,683,175.15
基金投资		609,329,536.05	471,865,434.61
债券投资		-	-
资产支持证券投资		-	-
贵金属投资		-	-
衍生金融资产	6.4.3.3	-	-
买入返售金融资产	6.4.3.4	-	18,000,000.00
应收证券清算款		4,214,408.06	7,000,655.35
应收利息	6.4.3.5	791.06	466.43
应收股利		0.66	166.24
应收申购款		1,607,314.51	1,860,521.37
递延所得税资产		-	-
其他资产	6.4.3.6	14,471.41	13,519.14
资产总计		758,225,700.50	596,398,818.23
负债和所有者权益	附注号	本期末 2020 年 6 月 30 日	上年度末 2019 年 12 月 31 日
负债：			
短期借款		-	-
交易性金融负债		-	-

衍生金融负债	6.4.3.3	-	-
卖出回购金融资产款		-	-
应付证券清算款		2,955,809.38	8,000,429.69
应付赎回款		-	-
应付管理人报酬		375,571.11	294,801.16
应付托管费		75,074.55	54,041.51
应付销售服务费		27,693.17	24,635.20
应付交易费用	6.4.3.7	99,598.74	31,792.72
应交税费		95,061.48	39,708.00
应付利息		-	-
应付利润		-	-
递延所得税负债		-	-
其他负债	6.4.3.8	89,507.60	186,000.00
负债合计		3,718,316.03	8,631,408.28
所有者权益：			
实收基金	6.4.3.9	600,859,099.66	505,515,878.18
未分配利润	6.4.3.10	153,648,284.81	82,251,531.77
所有者权益合计		754,507,384.47	587,767,409.95
负债和所有者权益总计		758,225,700.50	596,398,818.23

注：报告截止日 2020 年 6 月 30 日，南方养老目标日期 2035 (FOF)A 份额净值 1.2567 元，基金份额总额 531,359,577.16 份；南方养老目标日期 2035 (FOF)C 份额净值 1.2484 元，基金份额总额 69,499,522.50 份；总份额合计 600,859,099.66 份。

6.2 利润表

会计主体：南方养老目标日期 2035 三年持有期混合型基金中基金(FOF)

本报告期：2020 年 1 月 1 日至 2020 年 6 月 30 日

单位：人民币元

项目	附注号	本期 2020 年 1 月 1 日至 2020 年 6 月 30 日	上年度可比期间 2019 年 1 月 1 日至 2019 年 6 月 30 日
一、收入		57,472,337.32	18,741,627.85
1. 利息收入		121,837.87	906,648.05
其中：存款利息收入	6.4.3.11	53,634.76	55,927.80

债券利息收入		-	-
资产支持证券利息收入		-	-
买入返售金融资产收入		68,203.11	850,720.25
其他利息收入		-	-
证券出借利息收入		-	-
2. 投资收益（损失以“-”填列）		33,551,591.60	12,736,455.61
其中：股票投资收益	6.4.3.12	15,657,555.46	47,570.82
基金投资收益	6.4.3.13	10,762,272.27	6,886,600.56
债券投资收益	6.4.3.14	-	-
资产支持证券投资	6.4.3.15	-	-
收益			
贵金属投资收益	6.4.3.16	-	-
衍生工具收益	6.4.3.17	-	-
股利收益	6.4.3.18	7,131,763.87	5,802,284.23
3. 公允价值变动收益（损失以“-”号填列）	6.4.3.19	23,701,857.56	5,013,684.96
4. 汇兑收益（损失以“-”号填列）		-	-
5. 其他收入（损失以“-”号填列）	6.4.3.20	97,050.29	84,839.23
减：二、费用		3,127,229.95	1,663,337.28
1. 管理人报酬	6.4.6.2.1	2,079,522.41	1,120,518.86
2. 托管费	6.4.6.2.2	401,181.36	233,189.04
3. 销售服务费	6.4.6.2.3	157,834.18	113,633.45
4. 交易费用	6.4.3.21	366,720.70	81,429.74
5. 利息支出		-	-
其中：卖出回购金融资产支出		-	-
6. 税金及附加		22,445.70	18,180.99
7. 其他费用	6.4.3.23	99,525.60	96,385.20

三、利润总额（亏损总额以“-”号填列）		54,345,107.37	17,078,290.57
减：所得税费用		-	-
四、净利润（净亏损以“-”号填列）		54,345,107.37	17,078,290.57

6.3 所有者权益（基金净值）变动表

会计主体：南方养老目标日期 2035 三年持有期混合型基金中基金(FOF)

本报告期：2020 年 1 月 1 日至 2020 年 6 月 30 日

单位：人民币元

项目	本期 2020 年 1 月 1 日至 2020 年 6 月 30 日		
	实收基金	未分配利润	所有者权益合计
一、期初所有者权益（基金净值）	505,515,878.18	82,251,531.77	587,767,409.95
二、本期经营活动产生的基金净值变动数（本期利润）	-	54,345,107.37	54,345,107.37
三、本期基金份额交易产生的基金净值变动数（净值减少以“-”号填列）	95,343,221.48	17,051,645.67	112,394,867.15
其中：1. 基金申购款	95,343,221.48	17,051,645.67	112,394,867.15
2. 基金赎回款	-	-	-
四、本期向基金份额持有人分配利润产生的基金净值变动（净值减少以“-”号填列）	-	-	-
五、期末所有者权益（基金净值）	600,859,099.66	153,648,284.81	754,507,384.47
项目	上年度可比期间 2019 年 1 月 1 日至 2019 年 6 月 30 日		
	实收基金	未分配利润	所有者权益合计
一、期初所有者权益	399,031,840.38	2,201,628.88	401,233,469.26

(基金净值)			
二、本期经营活动产生的基金净值变动数(本期利润)	-	17,078,290.57	17,078,290.57
三、本期基金份额交易产生的基金净值变动数(净值减少以“—”号填列)	52,014,990.44	1,601,724.57	53,616,715.01
其中：1. 基金申购款	52,014,990.44	1,601,724.57	53,616,715.01
2. 基金赎回款	-	-	-
四、本期向基金份额持有人分配利润产生的基金净值变动(净值减少以“—”号填列)	-	-	-
五、期末所有者权益(基金净值)	451,046,830.82	20,881,644.02	471,928,474.84

报表附注为财务报表的组成部分。

本报告 6.1 至 6.4 财务报表由下列负责人签署：

____杨小松____ ____徐超____ ____徐超____
基金管理人负责人 主管会计工作负责人 会计机构负责人

6.4 报表附注

6.4.1 本报告期所采用的会计政策、会计估计与最近一期年度报告相一致的说明

本报告期所采用的会计政策，会计估计与最近一期年度报告相一致。

6.4.2 会计政策和会计估计变更以及差错更正的说明

6.4.2.1 会计政策变更的说明

本基金本报告期未发生会计政策变更。

6.4.2.2 会计估计变更的说明

本基金本报告期未发生会计估计变更。

6.4.2.3 差错更正的说明

本基金在本报告期间无须说明的会计差错更正。

6.4.3 重要财务报表项目的说明

6.4.3.1 银行存款

单位：人民币元

项目	本期末 2020 年 6 月 30 日
活期存款	2,691,178.91
定期存款	-
其中：存款期限 1 个月以内	-
存款期限 1-3 个月	-
存款期限 3 个月以上	-
其他存款	-
合计	2,691,178.91

6.4.3.2 交易性金融资产

单位：人民币元

项目	本期末 2020 年 6 月 30 日		
	成本	公允价值	公允价值变动
股票	130,743,629.11	139,418,935.56	8,675,306.45
贵金属投资-金交所黄金合约	-	-	-
债券	交易所市场	-	-
	银行间市场	-	-
	合计	-	-
资产支持证券	-	-	-
基金	569,614,845.36	609,329,536.05	39,714,690.69
其他	-	-	-
合计	700,358,474.47	748,748,471.61	48,389,997.14

6.4.3.3 衍生金融资产/负债

本基金本报告期末无衍生金融工具。

6.4.3.4 买入返售金融资产

6.4.3.4.1 各项买入返售金融资产期末余额

本基金本报告期末无各项买入返售金融资产。

6.4.3.4.2 期末买断式逆回购交易中取得的债券

本基金本报告期末无买断式逆回购交易中取得的债券。

6.4.3.5 应收利息

单位：人民币元

项目	本期末 2020 年 6 月 30 日
应收活期存款利息	406.67

应收定期存款利息	-
应收其他存款利息	-
应收结算备付金利息	359.73
应收债券利息	-
应收资产支持证券利息	-
应收买入返售证券利息	-
应收申购款利息	-
应收黄金合约拆借孳息	-
应收出借证券利息	-
其他	24.66
合计	791.06

6.4.3.6 其他资产

单位：人民币元

项目	本期末 2020 年 6 月 30 日
其他应收款	14,471.41
待摊费用	-
合计	14,471.41

6.4.3.7 应付交易费用

单位：人民币元

项目	本期末 2020 年 6 月 30 日
交易所市场应付交易费用	99,598.74
银行间市场应付交易费用	-
合计	99,598.74

6.4.3.8 其他负债

单位：人民币元

项目	本期末 2020 年 6 月 30 日
应付券商交易单元保证金	-
应付赎回费	-
应付证券出借违约金	-
预提费用	89,507.60
其他	-
合计	89,507.60

6.4.3.9 实收基金

金额单位：人民币元

南方养老目标日期 2035(FOF)A		
项目	本期 2020 年 1 月 1 日至 2020 年 6 月 30 日	
	基金份额（份）	账面金额
上年度末	440,711,720.87	440,711,720.87

本期申购	90,647,856.29	90,647,856.29
本期赎回（以“-”号填列）	-	-
基金拆分/份额折算前	-	-
基金份额折算变动份额	-	-
本期申购	-	-
本期赎回（以“-”号填列）	-	-
本期末	531,359,577.16	531,359,577.16

南方养老目标日期 2035(FOF)C		
项目	本期 2020 年 1 月 1 日至 2020 年 6 月 30 日	
	基金份额（份）	账面金额
上年度末	64,804,157.31	64,804,157.31
本期申购	4,695,365.19	4,695,365.19
本期赎回（以“-”号填列）	-	-
基金拆分/份额折算前	-	-
基金份额折算变动份额	-	-
本期申购	-	-
本期赎回（以“-”号填列）	-	-
本期末	69,499,522.50	69,499,522.50

6.4.3.10 未分配利润

单位：人民币元

南方养老目标日期 2035(FOF)A			
项目	已实现部分	未实现部分	未分配利润合计
上年度末	49,169,745.40	22,839,363.09	72,009,108.49
本期利润	27,231,209.65	20,915,733.59	48,146,943.24
本期基金份额交易产生的变动数	10,980,326.90	5,247,305.27	16,227,632.17
其中：基金申购款	10,980,326.90	5,247,305.27	16,227,632.17
基金赎回款	-	-	-
本期已分配利润	-	-	-
本期末	87,381,281.95	49,002,401.95	136,383,683.90

南方养老目标日期 2035(FOF)C			
项目	已实现部分	未实现部分	未分配利润合计
上年度末	6,897,127.24	3,345,296.04	10,242,423.28
本期利润	3,412,040.16	2,786,123.97	6,198,164.13
本期基金份额交易产生的变动数	578,945.23	245,068.27	824,013.50
其中：基金申购款	578,945.23	245,068.27	824,013.50
基金赎回款	-	-	-
本期已分配利润	-	-	-

本期末	10,888,112.63	6,376,488.28	17,264,600.91
-----	---------------	--------------	---------------

6.4.3.11 存款利息收入

单位：人民币元

项目	本期 2020 年 1 月 1 日至 2020 年 6 月 30 日
活期存款利息收入	39,698.88
定期存款利息收入	-
其他存款利息收入	-
结算备付金利息收入	7,895.68
其他	6,040.20
合计	53,634.76

6.4.3.12 股票投资收益

单位：人民币元

项目	本期 2020 年 1 月 1 日至 2020 年 6 月 30 日
卖出股票成交总额	68,572,987.28
减：卖出股票成本总额	52,915,431.82
买卖股票差价收入	15,657,555.46

6.4.3.13 基金投资收益

单位：人民币元

项目	本期 2020 年 1 月 1 日至 2020 年 6 月 30 日
卖出/赎回基金成交总额	269,581,732.73
减：卖出/赎回基金成本总额	258,819,460.46
基金投资收益	10,762,272.27

6.4.3.14 债券投资收益

本基金本报告期内无买卖债券差价收入。

6.4.3.15 资产支持证券投资收益

本基金本报告期内无资产支持证券投资收益。

6.4.3.16 贵金属投资收益

本基金本报告期内无买卖贵金属差价收入。

6.4.3.17 衍生工具收益

6.4.3.17.1 衍生工具收益——买卖权证差价收入

本基金本报告期内无衍生工具买卖权证差价收入。

6.4.3.17.2 衍生工具收益——其他投资收益

本基金本报告期内无衍生工具其他投资收益。

6.4.3.18 股利收益

单位：人民币元

项目	本期 2020 年 1 月 1 日至 2020 年 6 月 30 日
股票投资产生的股利收益	1,615,213.86
其中：证券出借权益补偿收入	-
基金投资产生的股利收益	5,516,550.01
合计	7,131,763.87

6.4.3.19 公允价值变动收益

单位：人民币元

项目名称	本期 2020 年 1 月 1 日至 2020 年 6 月 30 日
1.交易性金融资产	23,701,857.56
——股票投资	2,086,679.82
——债券投资	-
——资产支持证券投资	-
——基金投资	21,615,177.74
——贵金属投资	-
——其他	-
2.衍生工具	-
——权证投资	-
——期货投资	-
3.其他	-
减：应税金融商品公允价值变动产生的预估 增值税	-
合计	23,701,857.56

6.4.3.20 其他收入

单位：人民币元

项目	本期 2020 年 1 月 1 日至 2020 年 6 月 30 日
基金赎回费收入	-
基金销售服务费返还收入	97,050.29
合计	97,050.29

6.4.3.21 交易费用

项目	本期 2020 年 1 月 1 日至 2020 年 6 月 30 日
交易所市场交易费用	264,840.95
银行间市场交易费用	-
交易基金产生的费用	101,879.75
其中：申购费	4,000.00
赎回费	97,879.75
场内交易费	-
其他	-
合计	366,720.70

6.4.3.22 持有基金产生的费用

项目	本期 2020 年 1 月 1 日至 2020 年 6 月 30 日
当期持有基金产生的应支付销售服务费(元)	152,377.91
当期持有基金产生的应支付管理费(元)	2,385,318.82
当期持有基金产生的应支付托管费(元)	495,526.65

注：上述费用为根据所投资基金的招募说明书列明的计算方法对销售服务费、管理费和托管费进行的估算；上述费用已在本基金所持有基金的净值中体现，不构成本基金的费用项目。

6.4.3.23 其他费用

单位：人民币元

项目	本期 2020 年 1 月 1 日至 2020 年 6 月 30 日
审计费用	29,835.26
信息披露费	59,672.34
证券出借违约金	-
账户维护费	9,000.00
银行费用	1,018.00
合计	99,525.60

6.4.4 或有事项、资产负债表日后事项的说明**6.4.4.1 或有事项**

截至资产负债表日，本基金无需要说明的重大或有事项。

6.4.4.2 资产负债表日后事项

无。

6.4.5 关联方关系**6.4.5.1 本报告期存在控制关系或其他重大利害关系的关联方发生变化的情况**

本报告期存在控制关系或其他重大利害关系的关联方未发生变化。

6.4.5.2 本报告期与基金发生关联交易的各关联方

关联方名称	与本基金的关系
南方基金管理股份有限公司(“南方基金”)	基金管理人、登记机构、基金销售机构
中国工商银行股份有限公司(“中国工商银行”)	基金托管人、基金销售机构
华泰证券股份有限公司(“华泰证券”)	基金管理人的股东、基金销售机构
兴业证券股份有限公司(“兴业证券”)	基金管理人的股东、基金销售机构

注：下述关联交易均在正常业务范围内按一般商业条款订立。

6.4.6 本报告期及上年度可比期间的关联方交易**6.4.6.1 通过关联方交易单元进行的交易**

6.4.6.1.1 股票交易

本基金本报告期内及上年度可比期间无通过关联方交易单元进行的股票交易。

6.4.6.1.2 基金交易

本基金本报告期内及上年度可比期间无通过关联方交易单元进行的基金交易。

6.4.6.1.3 权证交易

本基金本报告期内及上年度可比期间无通过关联方交易单元进行的权证交易。

6.4.6.1.4 应支付关联方的佣金

本基金本报告期内及上年度可比期间无应支付关联方的佣金。

6.4.6.2 关联方报酬**6.4.6.2.1 基金管理费**

单位：人民币元

项目	本期 2020 年 1 月 1 日至 2020 年 6 月 30 日	上年度可比期间 2019 年 1 月 1 日至 2019 年 6 月 30 日
当期发生的基金应支付的管理费	2,079,522.41	1,120,518.86
其中：支付销售机构的客户维护费	382,944.63	178,851.22

注：本基金投资于基金管理人所管理的其他基金部分不收取管理费。支付基金管理人南方基金的管理人报酬按前一日基金资产净值扣除本基金持有的基金管理人管理的其他基金部分后的余额的 0.90% 的年费率计提，逐日累计至每月月底，按月支付。其计算公式为：

日管理人报酬 = 前一日基金资产净值扣除本基金持有的基金管理人管理的其他基金部分后的余额 × 0.90% / 当年天数。

6.4.6.2.2 基金托管费

单位：人民币元

项目	本期 2020 年 1 月 1 日至 2020 年 6 月 30 日	上年度可比期间 2019 年 1 月 1 日至 2019 年 6 月 30 日
当期发生的基金应支付的托管费	401,181.36	233,189.04

注：本基金投资于基金托管人所托管的其他基金部分不收取托管费。支付基金托管人中国工商银行的托管费按前一日基金资产净值扣除本基金持有的基金托管人托管的其他基金部分后的余额的 0.15% 的年费率计提，逐日累计至每月月底，按月支付。其计算公式为：

日托管费 = 前一日基金资产净值扣除本基金持有的基金托管人托管的其他基金部分后的余额 × 0.15% / 当年天数。

6.4.6.2.3 销售服务费

单位：人民币元

获得销售服务费的各关联方名称	本期 2020 年 1 月 1 日至 2020 年 6 月 30 日		
	当期发生的基金应支付的销售服务费		
	南方养老目标日期 2035(FOF)A	南方养老目标日期 2035(FOF)C	合计
华泰证券	-	10,510.62	10,510.62
南方基金	-	20,204.45	20,204.45
兴业证券	-	173.75	173.75
中国工商银行	-	4,916.87	4,916.87
合计	-	35,805.69	35,805.69
获得销售服务费的各关联方名称	上年度可比期间 2019 年 1 月 1 日至 2019 年 6 月 30 日		
	当期发生的基金应支付的销售服务费		
	南方养老目标日期 2035(FOF)A	南方养老目标日期 2035(FOF)C	合计
工商银行	-	1,557.87	1,557.87
华泰证券	-	7,798.84	7,798.84
南方基金	-	15,743.48	15,743.48
兴业证券	-	123.71	123.71
合计	-	25,223.90	25,223.90

注：支付基金销售机构的销售服务费按前一日 C 类基金份额的基金资产净值 0.40% 的年费率计提，逐日累计至每月月底，按月支付给南方基金，再由南方基金计算并支付给各基金销售机构。其计算公式为：

日销售服务费 = 前一日 C 类基金份额的基金资产净值 × 0.40% / 当年天数。

6.4.6.3 与关联方进行银行间同业市场的债券（含回购）交易

本基金本报告期内及上年度可比期间无与关联方进行银行间同业市场的债券（含回购）交易。

6.4.6.4 报告期内转融通证券出借业务发生重大关联交易事项的说明**6.4.6.4.1 与关联方通过约定申报方式进行的适用固定期限费率的证券出借业务的情况**

本基金本报告期内及上年度可比期间无与关联方通过约定申报方式进行的适用固定期限费率的证券出借业务的情况。

6.4.6.4.2 与关联方通过约定申报方式进行的适用市场化期限费率的证券出借业务的情况

本基金本报告期内及上年度可比期间无与关联方通过约定申报方式进行的适用市场化期限费率的证券出借业务的情况。

6.4.6.5 各关联方投资本基金的情况**6.4.6.5.1 报告期内基金管理人运用固有资金投资本基金的情况**

无。

6.4.6.5.2 报告期末除基金管理人之外的其他关联方投资本基金的情况

无。

6.4.6.6 由关联方保管的银行存款余额及当期产生的利息收入

单位：人民币元

关联方名称	本期 2020 年 1 月 1 日至 2020 年 6 月 30 日		上年度可比期间 2019 年 1 月 1 日至 2019 年 6 月 30 日	
	期末余额	当期利息收入	期末余额	当期利息收入
中国工商银行	2,691,178.91	39,698.88	1,294,106.07	18,176.75

注：本基金的银行存款由基金托管人中国工商银行股份有限公司保管，按银行约定利率计息。

6.4.6.7 本基金在承销期内参与关联方承销证券的情况

本基金本报告期内及上年度可比期间无在承销期内参与关联方承销证券的情况。

6.4.6.8 其他关联交易事项的说明**6.4.6.8.1 当期交易及持有基金管理人以及管理人关联方所管理基金产生的费用**

项目	本期费用 2020 年 1 月 1 日至 2020 年 6 月 30 日	上年度可比期间 2019 年 1 月 1 日至 2019 年 6 月 30 日
当期交易基金产生的申购费（元）	-	-
当期交易基金产生的赎回费（元）	93,199.75	-
当期持有基金产生的应支付销售服务费（元）	97,050.29	84,839.23
当期持有基金产生的应支付管理费（元）	821,681.06	520,947.13
当期持有基金产生的应支付托管费（元）	173,413.10	125,597.44

注：本基金申购、赎回本基金的基金管理人管理的其他基金（ETF 除外），应当通过基金管理人的直销渠道且不得收取申购费、赎回费（按规定应当收取并记入被投资基金其他收入部分的赎回费除外）、销售服务等销售费用。相关申购费、赎回费由基金管理人直接减免，故当期交易基金产生的申购费为 0，当期交易基金产生的赎回费仅为按规定应当收取并记入被投资基金其他收入部分的赎回费。相关销售服务费已作为费用计入被投资基金的基金份额净值，由基金管理人从被投资基金收取后向本基金返还，当期持有基金产生的应支付

销售服务费为管理人当期应向本基金返还的销售服务费，相关披露金额根据本基金对被投资基金的实际持仓、被投资基金的基金合同约定的费率和方法估算。当期持有基金产生的应支付管理费、当期持有基金产生的应支付托管费已作为费用计入被投资基金的基金份额净值，相关披露金额根据本基金对被投资基金的实际持仓、被投资基金的基金合同约定的费率和方法估算。

6.4.7 利润分配情况

本基金本报告期内未进行利润分配。

6.4.8 期末（2020 年 06 月 30 日）本基金持有的流通受限证券

6.4.8.1 因认购新发/增发证券而于期末持有的流通受限证券

金额单位：人民币元

6.4.12.1.1 受限证券类别：股票										
证券代码	证券名称	成功认购日	可流通日	流通受限类型	认购价格	期末估值单价	数量（单位：股）	期末成本总额	期末估值总额	备注
002142	宁波银行	2020 年 5 月 12 日	2020 年 11 月 16 日	非公开发行锁定期	21.07	25.01	455,072	9,588,367.04	11,381,350.72	-
300840	酷特智能	2020 年 6 月 30 日	2020 年 7 月 8 日	新股未上市	5.94	5.94	1,185	7,038.90	7,038.90	-
300845	捷安高科	2020 年 6 月 24 日	2020 年 7 月 3 日	新股未上市	17.63	17.63	470	8,286.10	8,286.10	-
300846	首都在线	2020 年 6 月 22 日	2020 年 7 月 1 日	新股未上市	3.37	3.37	1,131	3,811.47	3,811.47	-
688027	国盾量子	2020 年 6 月 30 日	2020 年 7 月 9 日	新股未上市	36.18	36.18	2,830	102,389.40	102,389.40	-
688081	兴图新科	2019 年 12 月 26 日	2020 年 7 月 6 日	科创板新股锁定期	28.21	42.01	3,153	88,946.13	132,457.53	-
688100	威胜信息	2020 年 1 月 9 日	2020 年 7 月 21 日	科创板新股锁定期	13.78	25.92	11,602	159,875.56	300,723.84	-
688200	华峰测控	2020 年 2 月 11 日	2020 年 8 月 18 日	科创板新股锁定期	107.41	270.02	3,780	406,009.80	1,020,675.60	-
688277	天智航	2020 年	2020 年	新股未	12.04	12.04	8,810	106,072.40	106,072.40	-

		6 月 24 日	7 月 7 日	上市						
688505	复旦张江	2020 年 6 月 10 日	2020 年 12 月 21 日	科创板新股锁定期	8.95	24.78	22,688	203,057.60	562,208.64	-
688568	中科星图	2020 年 6 月 30 日	2020 年 7 月 8 日	新股未上市	16.21	16.21	11,020	178,634.20	178,634.20	-
688600	皖仪科技	2020 年 6 月 23 日	2020 年 7 月 3 日	新股未上市	15.50	15.50	5,468	84,754.00	84,754.00	-

6.4.12.1.2 受限证券类别：债券

证券代码	证券名称	成功认购日	可流通日	流通受限类型	认购价格	期末估值单价	数量（单位：张）	期末成本总额	期末估值总额	备注
-	-	-	-	-	-	-	-	-	-	-

注：1、根据《上海证券交易所科创板股票公开发行自律委员会促进科创板初期企业平稳发行行业倡导建议》，本基金获配的科创板股票如经抽签方式确定需要锁定的，锁定期限为自发行人股票上市之日起 6 个月。

2、基金可使用以基金名义开设的股票账户，选择网上或者网下一种方式进行新股申购。其中基金作为一般法人或战略投资者认购的新股，根据基金与上市公司所签订申购协议的规定，在新股上市后的约定期限内不能自由转让。

6.4.8.2 期末持有的暂时停牌等流通受限股票

本基金本报告期末未持有暂时停牌等流通受限股票。

6.4.8.3 期末债券正回购交易中作为抵押的债券

6.4.8.3.1 银行间市场债券正回购

本基金本报告期末无因银行间市场债券正回购交易而抵押的债券。

6.4.8.3.2 交易所市场债券正回购

无。

6.4.8.4 期末参与转融通证券出借业务的证券

本基金本报告期末无参与转融通证券出借业务的证券。

6.4.9 金融工具风险及管理

6.4.9.1 风险管理政策和组织架构

本基金为基金中基金，2035 年 12 月 31 日为本基金的目标日期。从建仓期结束起至目标日期止，本基金的风险与收益水平将逐步降低。即本基金初始投资阶段的风险收益水平

接近一般的混合型基金，随着目标日期的临近，本基金逐步发展为低风险混合型基金中基金。目标日期到达后，本基金相对股票型基金和一般的混合型基金其预期风险较小，但高于债券型基金和货币市场基金。本基金投资的金融工具主要包括基金投资、股票投资和债券投资等。本基金在日常经营活动中面临的与这些金融工具相关的风险主要包括信用风险、流动性风险及市场风险。本基金通过大类资产配置，投资于多种具有不同风险收益特征的基金，并随着目标日期的临近逐步降低本基金整体的风险收益水平，以寻求基金资产的长期稳健增值。目标日期到达后，本基金将在严格控制风险的前提下，力争获得长期稳定的投资收益。

本基金的基金管理人奉行全面风险管理体系的建设，建立了以风险控制委员会为核心的、由督察长、风险控制委员会、监察稽核部、风险管理部和相关业务部门构成的四级风险管理架构体系。本基金的基金管理人在董事会下设立风险管理委员会，负责制定风险管理的宏观政策，审议通过风险控制的总体措施等；在管理层层面设立风险控制委员会，讨论和制定公司日常经营过程中风险防范和控制措施；在业务操作层面风险管理职责主要由监察稽核部和风险管理部负责，协调并与各部门合作完成运作风险管理以及进行投资风险分析与绩效评估，督察长负责组织指导监察稽核工作。

本基金的基金管理人对于金融工具的风险管理方法主要是通过定性分析和定量分析的方法去估测各种风险产生的可能损失。从定性分析的角度出发，判断风险损失的严重程度和出现同类风险损失的频度。而从定量分析的角度出发，根据本基金的投资目标，结合基金资产所运用金融工具特征通过特定的风险量化指标、模型，日常的量化报告，确定风险损失的限度和相应置信程度，及时可靠地对各种风险进行监督、检查和评估，并通过相应决策，将风险控制在可承受的范围内。

6.4.9.2 信用风险

信用风险是指基金在交易过程中因交易对手未履约责任，或者基金所投资证券之发行人出现违约、拒绝支付到期本息等情况，导致基金资产损失和收益变化的风险。

本基金的基金管理人在交易前对交易对手的资信状况进行了充分的评估。本基金的银行存款存放在本基金的托管人中国工商银行，因而与银行存款相关的信用风险不重大。本基金在交易所进行的交易均以中国证券登记结算有限责任公司为交易对手完成证券交收和款项清算，在场外申赎基金份额均通过该基金的基金管理人的直销柜台办理，违约风险可能性很小；在银行间同业市场进行交易前均对交易对手进行信用评估并对证券交割方式进行限制以控制相应的信用风险。

本基金基于内部评价系统对基金管理公司及其管理基金的评级，将投资于管理规范、业绩优良的基金管理公司管理的基金。本基金的基金管理人建立了信用风险管理流程，通过对投资品种信用等级评估来控制证券发行人的信用风险。信用等级评估以内部信用评级

为主，外部信用评级为辅。内部债券信用评级主要考察发行人的经营风险、财务风险和流动性风险，以及信用产品的条款和担保人的情况等。此外，本基金的基金管理人根据信用产品的内部评级，通过单只信用产品投资占基金资产净值的比例及占发行量的比例进行控制，通过分散化投资以分散信用风险。

6.4.9.3 流动性风险

流动性风险是指基金在履行与金融负债有关的义务时遇到资金短缺的风险。本基金的流动性风险一方面来自于基金份额持有人于锁定期届满后要求赎回其持有的基金份额，另一方面来自于投资品种所处的交易市场不活跃而带来的变现困难或因投资集中而无法在市场出现剧烈波动的情况下以合理的价格变现。

针对兑付赎回资金的流动性风险，本基金的基金管理人自基金合同生效日满三年起对本基金的申购赎回情况进行严密监控并预测流动性需求，保持基金投资组合中的可用现金头寸与之相匹配。本基金的基金管理人在基金合同中设计了巨额赎回条款，约定在非常情况下赎回申请的处理方式，控制因开放申购赎回模式带来的流动性风险，有效保障基金持有人利益。

于 2020 年 6 月 30 日，本基金所承担的全部金融负债的合约约定到期日均为一个月以内且不计息，可赎回基金份额净值(所有者权益)无固定到期日且不计息，因此账面余额即为未折现的合约到期现金流量。

6.4.9.3.1 报告期内本基金组合资产的流动性风险分析

本基金的基金管理人在基金运作过程中严格按照《公开募集证券投资基金运作管理办法》及《公开募集开放式证券投资基金流动性风险管理规定》等法规的要求对本基金组合资产的流动性风险进行管理，通过独立的风险管理部门对本基金的组合持仓集中度指标、流通受限的投资品种比例以及组合在短时间内变现能力的综合指标等流动性指标进行持续的监测和分析。

本基金所持部分证券在证券交易所上市，其余亦可在基金销售机构申购、赎回，部分基金资产流通暂时受限制不能自由转让的情况参见附注“期末本基金持有的流通受限证券”。此外，如根据基金合同的规定，本基金可通过卖出回购金融资产方式借入短期资金应对流动性需求，其上限一般不超过基金持有的债券投资的公允价值。在本基金开放日，本基金投资于流通受限基金不高于本基金资产净值的 10%；本基金主动投资于流动性受限资产的市值合计不得超过基金资产净值的 15%。

同时，基金管理人通过合理分散逆回购交易的到期日与交易对手的集中度；按照穿透原则对交易对手的财务状况、偿付能力及杠杆水平等进行必要的尽职调查与严格的准入管理，以及对不同的交易对手实施交易额度管理并进行动态调整等措施严格管理逆回购交易的流动性风险和交易对手风险。此外，基金管理人建立了逆回购交易质押品管理制度：根

据质押品的资质确定质押率水平；持续监测质押品的风险状况与价值变动以确保质押品按公允价值计算足额；并在与私募类证券资管产品及中国证监会认定的其他主体为交易对手开展逆回购交易时，可接受质押品的资质要求与基金合同约定的投资范围保持一致。

6.4.9.4 市场风险

市场风险是指基金所持金融工具的公允价值或未来现金流量因所处市场各类价格因素的变动而发生波动的风险，包括利率风险、外汇风险和其他价格风险。

6.4.9.4.1 利率风险

利率风险是指金融工具的公允价值或现金流量受市场利率变动而发生波动的风险。利率敏感性金融工具均面临由于市场利率上升而导致公允价值下降的风险，其中浮动利率类金融工具还面临每个付息期间结束根据市场利率重新定价时对于未来现金流影响的风险。

本基金的基金管理人定期对本基金面临的利率敏感性缺口进行监控，并通过调整投资组合的久期等方法对上述利率风险进行管理。

本基金持有及承担的大部分金融资产和金融负债不计息，因此本基金的收入及经营活动的现金流量在很大程度上独立于市场利率变化。本基金持有的利率敏感性资产主要为银行存款、结算备付金、存出保证金、买入返售金融资产和应收申购款等。

6.4.9.4.1.1 利率风险敞口

单位：人民币元

本期末 2020 年 6 月 30 日	1 年以内	1-5 年	5 年以上	不计息	合计
资产					
银行存款	2,691,178.91	-	-	-	2,691,178.91
结算备付金	888,205.71	-	-	-	888,205.71
存出保证金	60,858.57	-	-	-	60,858.57
交易性金融资产	-	-	-	748,748,471.61	748,748,471.61
买入返售金融资产	-	-	-	-	-
应收利息	-	-	-	791.06	791.06
应收股利	-	-	-	0.66	0.66
应收申购款	125,175.43	-	-	1,482,139.08	1,607,314.51
应收证券清算款	-	-	-	4,214,408.06	4,214,408.06
其他资产	-	-	-	14,471.41	14,471.41
资产总计	3,765,418.62	-	-	754,460,281.88	758,225,700.50
负债					
应付赎回款	-	-	-	-	-

应付管理人报酬	-	-	-	375,571.11	375,571.11
应付托管费	-	-	-	75,074.55	75,074.55
应付证券清算款	-	-	-	2,955,809.38	2,955,809.38
卖出回购金融资产款	-	-	-	-	-
应付销售服务费	-	-	-	27,693.17	27,693.17
应付交易费用	-	-	-	99,598.74	99,598.74
应付利息	-	-	-	-	-
应付利润	-	-	-	-	-
应交税费	-	-	-	95,061.48	95,061.48
其他负债	-	-	-	89,507.60	89,507.60
负债总计	-	-	-	3,718,316.03	3,718,316.03
利率敏感度缺口	3,765,418.62	-	-	750,741,965.85	754,507,384.47
上年度末 2019 年 12 月 31 日	1 年以内	1-5 年	5 年以上	不计息	合计
资产					
银行存款	4,660,912.17	-	-	-	4,660,912.17
结算备付金	1,293,801.32	-	-	-	1,293,801.32
存出保证金	20,166.45	-	-	-	20,166.45
交易性金融资产	-	-	-	563,548,609.76	563,548,609.76
买入返售金融资产	18,000,000.00	-	-	-	18,000,000.00
应收利息	-	-	-	466.43	466.43
应收股利	-	-	-	166.24	166.24
应收申购款	75,084.49	-	-	1,785,436.88	1,860,521.37
应收证券清算款	-	-	-	7,000,655.35	7,000,655.35
其他资产	-	-	-	13,519.14	13,519.14
资产总计	24,049,964.43	-	-	572,348,853.80	596,398,818.23
负债					
应付赎回款	-	-	-	-	-
应付管理人报酬	-	-	-	294,801.16	294,801.16
应付托管费	-	-	-	54,041.51	54,041.51
应付证券清	-	-	-	8,000,429.69	8,000,429.69

算款					
卖出回购金融资产款	-	-	-	-	-
应付销售服务费	-	-	-	24,635.20	24,635.20
应付交易费用	-	-	-	31,792.72	31,792.72
应付利息	-	-	-	-	-
应付利润	-	-	-	-	-
应交税费	-	-	-	39,708.00	39,708.00
其他负债	-	-	-	186,000.00	186,000.00
负债总计	-	-	-	8,631,408.28	8,631,408.28
利率敏感度缺口	24,049,964.43	-	-	563,717,445.52	587,767,409.95

注:表中所示为本基金资产及负债的账面价值,并按照合约规定的利率重新定价日或到期日孰早者予以分类。

6.4.9.4.1.2 利率风险的敏感性分析

于 2020 年 06 月 30 日,本基金未持有交易性债券投资和资产支持证券投资(2019 年 12 月 31 日:同),因此市场利率的变动对于本基金资产净值无重大影响(2019 年 12 月 31 日:同)。

6.4.9.4.2 外汇风险

外汇风险是指金融工具的公允价值或未来现金流量因外汇汇率变动而发生波动的风险。本基金的所有资产及负债以人民币计价,因此无重大外汇风险。

6.4.9.4.3 其他价格风险

其他价格风险是指基金所持金融工具的公允价值或未来现金流量因除市场利率和外汇汇率以外的市场价格因素变动而发生波动的风险。本基金主要投资于经中国证监会依法核准或注册的公开募集的基金份额、证券交易所上市或银行间同业市场交易的股票和债券,所面临的其他价格风险来源于单个证券发行主体自身经营情况或特殊事项的影响,也可能来源于证券市场整体波动的影响。

本基金的基金管理人在构建和管理投资组合的过程中,以宏观经济分析为重点,基于经济结构调整过程中相关政策与法规的变化、证券市场环境、金融市场利率变化、经济运行周期、投资者情绪以及证券市场不同类别资产的风险/收益状况等,判断宏观经济发展趋势、政策导向和证券市场的未来发展趋势,确定和构造合适的资产配置比例。

本基金通过投资组合的分散化降低其他价格风险。本基金 80%以上基金资产投资于其他经中国证监会依法核准或注册的公开募集的基金份额(含 QDII、香港互认基金);其中投

投资于股票、股票型基金、混合型基金和商品基金(含商品期货基金和黄金 ETF)等品种的比例合计不超过基金资产的 60%；投资于港股通标的股票的比例不超过股票资产的 50%。此外，本基金的基金管理人每日对本基金所持有的证券价格实施监控，定期运用多种定量方法对基金进行风险度量，包括 VaR(Value at Risk)指标等来测试本基金面临的潜在价格风险，及时可靠地对风险进行跟踪和控制。

6.4.9.4.3.1 其他价格风险敞口

单位：人民币元

项目	本期末 2020 年 6 月 30 日		上年度末 2019 年 12 月 31 日	
	公允价值	占基金资产净值比例 (%)	公允价值	占基金资产净值比例 (%)
交易性金融资产-股票投资	139,418,935.56	18.48	91,683,175.15	15.60
交易性金融资产-基金投资	609,329,536.05	80.76	471,865,434.61	80.28
交易性金融资产-贵金属投资	-	-	-	-
衍生金融资产-权证投资	-	-	-	-
其他	-	-	-	-
合计	748,748,471.61	99.24	563,548,609.76	95.88

6.4.9.4.3.2 其他价格风险的敏感性分析

假设	除业绩比较基准以外的其他市场变量保持不变		
分析	相关风险变量的变动	对资产负债表日基金资产净值的影响金额（单位：人民币元）	
		本期末（2020 年 6 月 30 日）	上年度末（2019 年 12 月 31 日）
	1.组合自身基准上升 5%	37,939,998.97	18,427,595.67
	2.组合自身基准下降 5%	-37,939,998.97	-18,427,595.67

6.4.10 有助于理解和分析会计报表需要说明的其他事项

本基金本报告期内无需要说明有助于理解和分析会计报表的其他事项。

§ 7 投资组合报告

7.1 期末基金资产组合情况

序号	项目	金额（元）	占基金总资产的比例(%)
1	权益投资	139,418,935.56	18.39

	其中：股票	139,418,935.56	18.39
2	基金投资	609,329,536.05	80.36
3	固定收益投资	-	-
	其中：债券	-	-
	资产支持证券	-	-
4	贵金属投资	-	-
5	金融衍生品投资	-	-
6	买入返售金融资产	-	-
	其中：买断式回购的买入返售金融资产	-	-
7	银行存款和结算备付金合计	3,579,384.62	0.47
8	其他资产	5,897,844.27	0.78
9	合计	758,225,700.50	100.00

7.2 报告期末按行业分类的股票投资组合

7.2.1 报告期末按行业分类的境内股票投资组合

金额单位：人民币元

代码	行业类别	公允价值（元）	占基金资产净值比例（%）
A	农、林、牧、渔业	437,886.00	0.06
B	采矿业	5,961,039.80	0.79
C	制造业	71,428,357.11	9.47
D	电力、热力、燃气及水生产和供应业	1,930,868.32	0.26
E	建筑业	2,428,589.00	0.32
F	批发和零售业	778,559.00	0.10
G	交通运输、仓储和邮政业	2,251,713.00	0.30
H	住宿和餐饮业	-	-
I	信息传输、软件和信息技术服务业	10,953,226.97	1.45
J	金融业	32,987,404.72	4.37
K	房地产业	2,763,651.24	0.37
L	租赁和商务服务业	742,777.00	0.10
M	科学研究和技术服务业	740,096.40	0.10
N	水利、环境和公共设施管理业	465,276.00	0.06
O	居民服务、修理和其他服务业	-	-
P	教育	58,275.00	0.01
Q	卫生和社会工作	4,102,604.00	0.54
R	文化、体育和娱乐业	1,388,612.00	0.18
S	综合	-	-
	合计	139,418,935.56	18.48

7.2.2 报告期末按行业分类的港股通投资股票投资组合

本基金本报告期末未持有港股通投资股票。

7.3 期末按公允价值占基金资产净值比例大小排序的所有股票投资明细

序号	股票代码	股票名称	数量（股）	公允价值（元）	占基金资产净值比例（%）
1	002142	宁波银行	462,672	11,581,002.72	1.53
2	600519	贵州茅台	4,100	5,997,808.00	0.79
3	601318	中国平安	80,000	5,712,000.00	0.76
4	300750	宁德时代	26,700	4,655,412.00	0.62
5	300760	迈瑞医疗	13,300	4,065,810.00	0.54
6	601088	中国神华	272,900	3,918,844.00	0.52
7	600019	宝钢股份	832,900	3,798,024.00	0.50
8	300059	东方财富	183,920	3,715,184.00	0.49
9	300136	信维通信	67,000	3,552,340.00	0.47
10	300476	胜宏科技	125,400	3,015,870.00	0.40
11	300015	爱尔眼科	52,980	2,301,981.00	0.31
12	300142	沃森生物	37,400	1,958,264.00	0.26
13	600276	恒瑞医药	19,686	1,817,017.80	0.24
14	300347	泰格医药	16,500	1,681,020.00	0.22
15	300122	智飞生物	16,166	1,619,024.90	0.21
16	300601	康泰生物	9,800	1,589,168.00	0.21
17	300124	汇川技术	39,100	1,485,409.00	0.20
18	600887	伊利股份	47,700	1,484,901.00	0.20
19	300253	卫宁健康	53,040	1,216,737.60	0.16
20	601166	兴业银行	76,600	1,208,748.00	0.16
21	600016	民生银行	197,600	1,120,392.00	0.15
22	601668	中国建筑	221,700	1,057,509.00	0.14
23	688200	华峰测控	3,780	1,020,675.60	0.14
24	600000	浦发银行	95,700	1,012,506.00	0.13
25	000858	五 粮 液	5,900	1,009,608.00	0.13
26	601288	农业银行	297,000	1,003,860.00	0.13
27	600026	中远海能	154,700	999,362.00	0.13
28	002803	吉宏股份	38,440	958,693.60	0.13
29	300408	三环集团	34,600	958,420.00	0.13
30	600900	长江电力	49,400	935,636.00	0.12
31	600048	保利地产	59,600	880,888.00	0.12
32	300383	光环新网	33,600	875,952.00	0.12
33	603288	海天味业	6,840	850,896.00	0.11
34	601328	交通银行	160,300	822,339.00	0.11
35	600031	三一重工	43,600	817,936.00	0.11
36	600585	海螺水泥	15,300	809,523.00	0.11
37	000651	格力电器	14,100	797,637.00	0.11
38	300033	同 花 顺	5,800	771,864.00	0.10
39	600132	重庆啤酒	10,500	766,500.00	0.10

40	300433	蓝思科技	27,300	765,492.00	0.10
41	601012	隆基股份	18,500	753,505.00	0.10
42	300763	锦浪科技	11,550	740,239.50	0.10
43	002027	分众传媒	128,600	716,302.00	0.09
44	601601	中国太保	26,100	711,225.00	0.09
45	002230	科大讯飞	18,800	703,684.00	0.09
46	600309	万华化学	13,900	694,861.00	0.09
47	002007	华兰生物	13,550	678,990.50	0.09
48	600570	恒生电子	6,240	672,048.00	0.09
49	000786	北新建材	30,700	654,831.00	0.09
50	300450	先导智能	13,900	642,319.00	0.09
51	300088	长信科技	55,900	626,080.00	0.08
52	002475	立讯精密	11,700	600,795.00	0.08
53	601169	北京银行	122,000	597,800.00	0.08
54	300212	易 华 录	10,600	593,600.00	0.08
55	300144	宋城演艺	33,300	576,090.00	0.08
56	601988	中国银行	164,600	572,808.00	0.08
57	600703	三安光电	22,600	565,000.00	0.07
58	688505	复旦张江	22,688	562,208.64	0.07
59	600588	用友网络	12,740	561,834.00	0.07
60	300024	机 器 人	40,800	557,736.00	0.07
61	300315	掌趣科技	75,000	549,750.00	0.07
62	300168	万达信息	24,800	547,336.00	0.07
63	300496	中科创达	7,000	543,900.00	0.07
64	002202	金风科技	54,500	543,365.00	0.07
65	600741	华域汽车	26,000	540,540.00	0.07
66	600690	海尔智家	29,600	523,920.00	0.07
67	300017	网宿科技	61,600	522,984.00	0.07
68	002595	豪迈科技	26,400	513,744.00	0.07
69	002422	科伦药业	24,400	512,400.00	0.07
70	600104	上汽集团	29,900	508,001.00	0.07
71	300149	量子生物	27,000	507,330.00	0.07
72	601229	上海银行	60,320	500,656.00	0.07
73	300418	昆仑万维	19,200	479,232.00	0.06
74	601818	光大银行	130,000	465,400.00	0.06
75	300070	碧 水 源	57,300	465,276.00	0.06
76	300316	晶盛机电	18,800	465,112.00	0.06
77	300207	欣 旺 达	24,600	464,940.00	0.06
78	601766	中国中车	81,300	452,841.00	0.06
79	300146	汤臣倍健	22,400	441,056.00	0.06
80	601899	紫金矿业	94,800	417,120.00	0.06
81	600436	片 仔 癯	2,400	408,600.00	0.05
82	601628	中国人寿	14,900	405,429.00	0.05

83	300607	拓斯达	9,900	402,831.00	0.05
84	300274	阳光电源	27,900	401,481.00	0.05
85	600028	中国石化	98,900	386,699.00	0.05
86	000401	冀东水泥	23,800	381,752.00	0.05
87	000002	万科A	14,600	381,644.00	0.05
88	300498	温氏股份	16,320	355,776.00	0.05
89	000725	京东方A	75,400	352,118.00	0.05
90	601009	南京银行	47,900	351,107.00	0.05
91	000661	长春高新	800	348,240.00	0.05
92	601939	建设银行	54,700	345,157.00	0.05
93	300115	长盈精密	15,000	342,750.00	0.05
94	300251	光线传媒	31,400	342,574.00	0.05
95	300308	中际旭创	5,400	340,200.00	0.05
96	601186	中国铁建	40,100	336,038.00	0.04
97	300567	精测电子	4,900	334,425.00	0.04
98	600340	华夏幸福	14,600	333,756.00	0.04
99	601006	大秦铁路	46,400	326,656.00	0.04
100	601336	新华保险	7,100	314,388.00	0.04
101	601390	中国中铁	61,800	310,236.00	0.04
102	000001	平安银行	24,200	309,760.00	0.04
103	601989	中国重工	77,100	308,400.00	0.04
104	002415	海康威视	10,100	306,535.00	0.04
105	600015	华夏银行	50,000	306,000.00	0.04
106	600919	江苏银行	53,300	302,211.00	0.04
107	688100	威胜信息	11,602	300,723.84	0.04
108	600196	复星医药	8,600	291,110.00	0.04
109	600809	山西汾酒	2,000	290,000.00	0.04
110	600406	国电南瑞	14,300	289,575.00	0.04
111	600547	山东黄金	7,840	287,100.80	0.04
112	600352	浙江龙盛	21,900	280,101.00	0.04
113	300113	顺网科技	10,600	269,240.00	0.04
114	601857	中国石油	64,200	268,998.00	0.04
115	601788	光大证券	16,600	266,596.00	0.04
116	601933	永辉超市	28,200	264,516.00	0.04
117	600660	福耀玻璃	12,500	260,875.00	0.03
118	600886	国投电力	33,100	260,166.00	0.03
119	603019	中科曙光	6,720	258,048.00	0.03
120	000063	中兴通讯	6,400	256,832.00	0.03
121	000568	泸州老窖	2,700	246,024.00	0.03
122	600438	通威股份	14,000	243,320.00	0.03
123	600383	金地集团	17,700	242,490.00	0.03
124	600522	中天科技	20,800	238,160.00	0.03
125	601155	新城控股	7,500	234,300.00	0.03

126	300182	捷成股份	58,300	232,617.00	0.03
127	300078	思创医惠	17,000	230,010.00	0.03
128	600079	人福医药	8,300	225,926.00	0.03
129	601225	陕西煤业	31,000	223,510.00	0.03
130	300098	高 新 兴	35,700	216,342.00	0.03
131	600867	通化东宝	12,200	212,646.00	0.03
132	603993	洛阳钼业	57,800	212,126.00	0.03
133	000876	新 希 望	7,100	211,580.00	0.03
134	300618	寒锐钴业	3,400	210,868.00	0.03
135	600089	特变电工	30,600	207,162.00	0.03
136	603799	华友钴业	5,330	207,123.80	0.03
137	300068	南都电源	19,400	206,804.00	0.03
138	600600	青岛啤酒	2,700	206,550.00	0.03
139	300170	汉得信息	21,000	202,020.00	0.03
140	000338	潍柴动力	14,100	193,452.00	0.03
141	002304	洋河股份	1,800	189,252.00	0.03
142	600606	绿地控股	30,400	187,872.00	0.02
143	601877	正泰电器	7,100	187,085.00	0.02
144	601099	太 平 洋	59,000	187,030.00	0.02
145	002594	比 亚 迪	2,600	186,680.00	0.02
146	600795	国电电力	98,400	182,040.00	0.02
147	601111	中国国航	27,400	181,114.00	0.02
148	600699	均胜电子	7,560	180,003.60	0.02
149	300666	江丰电子	3,000	179,040.00	0.02
150	688568	中科星图	11,020	178,634.20	0.02
151	603160	汇顶科技	800	178,320.00	0.02
152	600298	安琪酵母	3,600	178,128.00	0.02
153	601669	中国电建	50,800	175,768.00	0.02
154	000100	TCL 科技	28,000	173,600.00	0.02
155	601607	上海医药	9,300	170,934.00	0.02
156	600637	东方明珠	17,700	170,805.00	0.02
157	603259	药明康德	1,764	170,402.40	0.02
158	600893	航发动力	7,100	166,708.00	0.02
159	603858	步长制药	5,460	157,521.00	0.02
160	600029	南方航空	30,300	156,651.00	0.02
161	600332	白 云 山	4,800	155,184.00	0.02
162	601985	中国核电	37,800	154,602.00	0.02
163	600010	宝钢股份	143,100	154,548.00	0.02
164	601138	工业富联	10,200	154,530.00	0.02
165	600271	航天信息	9,500	154,280.00	0.02
166	601727	上海电气	30,500	153,720.00	0.02
167	603589	口 子 窖	3,000	152,700.00	0.02
168	600011	华能国际	36,100	152,342.00	0.02

169	601618	中国中冶	60,000	150,600.00	0.02
170	300748	金力永磁	4,500	150,210.00	0.02
171	601800	中国交建	19,900	146,066.00	0.02
172	600926	杭州银行	16,300	145,396.00	0.02
173	600705	中航资本	36,500	144,540.00	0.02
174	600115	东方航空	34,100	143,902.00	0.02
175	601600	中国铝业	51,600	142,416.00	0.02
176	300377	赢时胜	14,900	139,166.00	0.02
177	600068	葛洲坝	22,800	135,660.00	0.02
178	600118	中国卫星	4,400	135,652.00	0.02
179	600066	宇通客车	11,000	134,200.00	0.02
180	688081	兴图新科	3,153	132,457.53	0.02
181	002241	歌尔股份	4,500	132,120.00	0.02
182	000538	云南白药	1,400	131,334.00	0.02
183	601998	中信银行	25,500	131,325.00	0.02
184	000895	双汇发展	2,800	129,052.00	0.02
185	600516	方大炭素	20,443	128,382.04	0.02
186	300003	乐普医疗	3,500	127,820.00	0.02
187	600111	北方稀土	13,700	127,684.00	0.02
188	600535	天士力	7,800	126,516.00	0.02
189	601066	中信建投	3,200	126,016.00	0.02
190	001979	招商蛇口	7,600	124,944.00	0.02
191	000776	广发证券	8,800	124,256.00	0.02
192	000166	申万宏源	24,600	124,230.00	0.02
193	600489	中金黄金	13,100	119,734.00	0.02
194	601919	中远海控	34,500	119,715.00	0.02
195	002044	美年健康	8,300	119,603.00	0.02
196	002460	赣锋锂业	2,200	117,854.00	0.02
197	600085	同仁堂	4,300	116,616.00	0.02
198	002001	新和成	4,000	116,400.00	0.02
199	600153	建发股份	14,100	114,210.00	0.02
200	600362	江西铜业	8,400	113,064.00	0.01
201	600023	浙能电力	32,200	113,022.00	0.01
202	601997	贵阳银行	15,400	110,264.00	0.01
203	002271	东方雨虹	2,700	109,701.00	0.01
204	600018	上港集团	26,100	109,620.00	0.01
205	600760	中航沈飞	3,300	108,306.00	0.01
206	600208	新湖中宝	36,300	108,174.00	0.01
207	603087	甘李药业	1,076	107,922.80	0.01
208	688277	天智航	8,810	106,072.40	0.01
209	601233	桐昆股份	8,300	105,908.00	0.01
210	002311	海大集团	2,200	104,698.00	0.01
211	002352	顺丰控股	1,900	103,930.00	0.01

212	688027	N 国 盾	2,830	102,389.40	0.01
213	002129	中环股份	4,500	101,070.00	0.01
214	300773	拉 卡 拉	2,900	100,833.00	0.01
215	002024	苏宁易购	11,000	96,470.00	0.01
216	600038	中直股份	2,300	94,461.00	0.01
217	000157	中联重科	14,100	90,663.00	0.01
218	600977	中国电影	6,800	89,284.00	0.01
219	002236	大华股份	4,600	88,366.00	0.01
220	000860	顺鑫农业	1,500	85,470.00	0.01
221	600482	中国动力	5,400	84,780.00	0.01
222	688600	皖仪科技	5,468	84,754.00	0.01
223	600060	海信视像	6,900	83,835.00	0.01
224	601992	金隅集团	27,000	82,620.00	0.01
225	300454	深 信 服	400	82,384.00	0.01
226	000783	长江证券	12,200	82,228.00	0.01
227	600598	北 大 荒	5,100	82,110.00	0.01
228	600398	海澜之家	14,100	82,062.00	0.01
229	600884	杉杉股份	6,960	82,058.40	0.01
230	601117	中国化学	14,700	80,556.00	0.01
231	600528	中铁工业	9,100	80,262.00	0.01
232	002008	大族激光	2,200	79,090.00	0.01
233	000938	紫光股份	1,800	77,364.00	0.01
234	000425	徐工机械	12,800	75,648.00	0.01
235	601633	长城汽车	9,700	74,884.00	0.01
236	601238	广汽集团	8,300	74,700.00	0.01
237	002065	东华软件	5,900	73,868.00	0.01
238	000625	长安汽车	6,700	73,700.00	0.01
239	600497	驰宏锌锗	20,700	71,208.00	0.01
240	000768	中航飞机	4,000	70,960.00	0.01
241	600466	蓝光发展	13,100	70,609.00	0.01
242	600549	厦门钨业	5,900	69,856.00	0.01
243	000963	华东医药	2,700	68,310.00	0.01
244	600737	中粮糖业	8,700	67,686.00	0.01
245	600643	爱建集团	8,500	67,575.00	0.01
246	300413	芒果超媒	1,020	66,504.00	0.01
247	600297	广汇汽车	20,100	64,119.00	0.01
248	300676	华大基因	400	62,364.00	0.01
249	600008	首创股份	20,700	62,307.00	0.01
250	300768	迪普科技	1,300	60,177.00	0.01
251	601360	三 六 零	3,200	58,592.00	0.01
252	002607	中公教育	2,100	58,275.00	0.01
253	600025	华能水电	15,300	57,987.00	0.01
254	600266	城建发展	11,232	56,946.24	0.01

255	600688	上海石化	16,100	56,028.00	0.01
256	000069	华侨城 A	9,200	55,752.00	0.01
257	601699	潞安环能	10,000	55,700.00	0.01
258	002405	四维图新	3,300	54,417.00	0.01
259	000423	东阿阿胶	1,500	53,715.00	0.01
260	600435	北方导航	7,000	52,920.00	0.01
261	603659	璞泰来	500	51,510.00	0.01
262	002120	韵达股份	2,080	50,856.00	0.01
263	000728	国元证券	6,000	50,400.00	0.01
264	600373	中文传媒	4,200	49,476.00	0.01
265	002602	世纪华通	3,100	47,461.00	0.01
266	601228	广州港	15,500	47,120.00	0.01
267	002673	西部证券	5,600	45,696.00	0.01
268	002493	荣盛石化	3,600	44,280.00	0.01
269	002146	荣盛发展	5,400	43,740.00	0.01
270	002508	老板电器	1,400	43,554.00	0.01
271	600158	中体产业	5,200	42,536.00	0.01
272	000050	深天马 A	2,600	39,936.00	0.01
273	000703	恒逸石化	4,290	39,167.70	0.01
274	002081	金螳螂	4,600	36,156.00	0.00
275	002032	苏泊尔	500	35,500.00	0.00
276	002739	万达电影	2,100	32,067.00	0.00
277	688218	江苏北人	1,166	31,237.14	0.00
278	002938	鹏鼎控股	600	30,036.00	0.00
279	000709	河钢股份	13,800	28,152.00	0.00
280	601828	美凯龙	2,500	26,475.00	0.00
281	601838	成都银行	3,000	23,880.00	0.00
282	002110	三钢闽光	3,000	19,980.00	0.00
283	002841	视源股份	200	19,904.00	0.00
284	603260	合盛硅业	700	19,138.00	0.00
285	300842	帝科股份	455	18,527.60	0.00
286	603156	养元饮品	840	18,060.00	0.00
287	001965	招商公路	1,900	12,787.00	0.00
288	600956	新天绿能	2,533	12,766.32	0.00
289	603486	科沃斯	420	12,688.20	0.00
290	300839	博汇股份	502	11,751.82	0.00
291	300845	捷安高科	470	8,286.10	0.00
292	300840	酷特智能	1,185	7,038.90	0.00
293	300846	首都在线	1,131	3,811.47	0.00

7.4 报告期内股票投资组合的重大变动

7.4.1 累计买入金额超出期初基金资产净值 2%或前 20 名的股票明细

金额单位：人民币元

序号	股票代码	股票名称	本期累计买入金额	占期初基金资产净值比例（%）
1	002142	宁波银行	9,588,367.04	1.63
2	300750	宁德时代	4,065,448.00	0.69
3	002127	南极电商	3,996,983.00	0.68
4	002214	大立科技	3,992,952.00	0.68
5	300760	迈瑞医疗	3,804,873.00	0.65
6	300136	信维通信	3,035,611.95	0.52
7	600009	上海机场	2,997,479.00	0.51
8	300607	拓斯达	2,997,283.00	0.51
9	300476	胜宏科技	2,994,755.50	0.51
10	600004	白云机场	2,993,846.00	0.51
11	300763	锦浪科技	2,991,775.00	0.51
12	300059	东方财富	2,986,233.20	0.51
13	300015	爱尔眼科	2,224,492.00	0.38
14	000049	德赛电池	1,998,526.00	0.34
15	300497	富祥药业	1,997,042.00	0.34
16	600026	中远海能	1,996,382.26	0.34
17	300142	沃森生物	1,794,944.00	0.31
18	300347	泰格医药	1,493,970.00	0.25
19	300122	智飞生物	1,414,903.27	0.24
20	300601	康泰生物	1,325,243.00	0.23

注：买入包括二级市场上主动的买入、新股、配股、债转股、换股及行权等获得的股票，买入金额按成交金额（成交单价乘以成交数量）填列，不考虑相关交易费用。

7.4.2 累计卖出金额超出期初基金资产净值 2%或前 20 名的股票明细

金额单位：人民币元

序号	股票代码	股票名称	本期累计卖出金额	占期初基金资产净值比例（%）
1	002127	南极电商	5,919,132.00	1.01
2	002214	大立科技	4,147,155.00	0.71
3	601658	邮储银行	3,777,614.64	0.64
4	600009	上海机场	3,209,310.00	0.55
5	300607	拓斯达	3,120,250.00	0.53
6	300763	锦浪科技	2,882,539.30	0.49
7	600004	白云机场	2,560,033.00	0.44
8	000049	德赛电池	2,430,796.00	0.41
9	688266	泽璟制药	2,189,897.15	0.37
10	688126	沪硅产业	2,087,149.92	0.36
11	300497	富祥药业	1,970,607.20	0.34
12	688169	石头科技	1,878,496.32	0.32

13	688177	百 奥 泰	1,569,640.51	0.27
14	603338	浙江鼎力	1,444,944.00	0.25
15	601668	中国建筑	1,280,400.00	0.22
16	688158	优 刻 得	1,279,948.65	0.22
17	601916	浙商银行	1,135,158.65	0.19
18	000998	隆平高科	1,123,847.17	0.19
19	688106	金宏气体	1,067,142.25	0.18
20	688208	道通科技	1,021,184.86	0.17

注：卖出包括二级市场上主动的卖出、换股、要约收购、发行人回购及行权等减少的股票，卖出金额按成交金额（成交单价乘以成交数量）填列，不考虑相关交易费用。

7.4.3 买入股票的成本总额及卖出股票的收入总额

单位：人民币元

买入股票成本（成交）总额	98,564,512.41
卖出股票收入（成交）总额	68,572,987.28

注：买入股票成本、卖出股票收入均按买卖成交金额（成交单价乘以成交数量）填列，不考虑相关交易费用。

7.5 期末按债券品种分类的债券投资组合

本基金本报告期末未持有债券。

7.6 期末按公允价值占基金资产净值比例大小排序的前五名债券投资明细

本基金本报告期末未持有债券。

7.7 期末按公允价值占基金资产净值比例大小排序的所有资产支持证券投资明细

本基金本报告期末未持有资产支持证券。

7.8 报告期末按公允价值占基金资产净值比例大小排序的前五名贵金属投资明细

本基金本报告期末未持有贵金属。

7.9 期末按公允价值占基金资产净值比例大小排序的前五名权证投资明细

本基金本报告期末未持有权证。

7.10 报告期末本基金投资的股指期货交易情况说明

7.10.1 报告期末本基金投资的股指期货持仓和损益明细

无。

7.10.2 本基金投资股指期货的投资政策

无。

7.11 报告期末本基金投资的国债期货交易情况说明

7.11.1 本期国债期货投资政策

无。

7.11.2 报告期末本基金投资的国债期货持仓和损益明细

无。

7.11.3 本期国债期货投资评价

无。

7.12 本报告期投资基金情况

7.12.1 投资政策及风险说明

在开放式基金投资方面，考虑到基金费率优惠等因素，本基金将主要投资于本基金管理人旗下的基金，同时基于南方基金评价系统对基金管理公司及其管理的基金的评级，将投资于管理规范、业绩优良的基金管理公司管理的基金，以分享资本市场的成长。

在股票型基金选择上，对于主动管理的股票型基金，使用动量策略，重点参考基金规模、历史年化收益率、是否开放申购赎回等因素，选择优胜者进行投资。对于指数基金，由于具有高透明度、风格明确、费用低等多项优势，通过优选指数基金，可配合市场、行业板块轮动等，在不同指数基金间调换，同时可运用事件套利、配对交易等组合策略套利等，增强基金投资收益。被动管理的指数基金，使用跟踪误差、累计偏离、基金规模、是否是市场基准指数、是否开放申购赎回等因素，选择优胜者进行投资。

在混合型基金选择上，考虑到混合型基金投资仓位的变化、基金投资风格、投资标的等因素，将重点选择业绩优异、风格鲜明、风险控制较好的基金进行投资。

对于主动管理的债券基金、货币市场基金，采用长期投资业绩领先、基金规模较大、流动性较好、持有债券的平均久期适当、可以准确识别信用风险并且投资操作风格与当前市场环境相匹配的基金管理人，重点参考基金规模、历史年化收益率、波动率、夏普比例、是否开放申购赎回等因素。

大宗商品基金选择上，重点选择具备有效抵御通胀，与其他资产的相关度低的基金。

在上市的 ETF、LOF 的套利投资方面，通过量化套利策略以及先进的交易手段，及时捕捉市场的折溢价机会。

南方养老 2035 以基金为主要投资标的构建投资组合。因此，组合面临因子基金暂停大额赎回而产生的流动性风险。此外基金可参与股票、债券和商品多等资产投资，因此组合可能面临各大类资产的市场风险、利率风险、流动性风险等。

7.12.2 报告期末按公允价值占基金资产净值比例大小排序的基金投资明细

序号	基金代码	基金名称	运作方式	持有份额 (份)	公允价值 (元)	占基金资产 净值比例 (%)	是否属于 基金管理人及管理人关联方 所管理的基金
1	001580	南方利安灵活配置混合 C	契约型开放式	45,770,812.17	55,062,287.04	7.30	是
2	004517	南方安康混合	契约型开放式	42,242,453.68	45,773,922.81	6.07	是
3	004648	南方安睿混合	契约型开放式	33,877,695.07	36,408,358.89	4.83	是
4	160916	大成优选混合 (LOF)	契约型开放式	8,258,691.63	28,500,744.82	3.78	否
5	519069	汇添富价值精选混合 A	契约型开放式	8,515,625.84	25,623,518.15	3.40	否
6	002624	广发优企精选灵活配置混合	契约型开放式	11,750,568.61	23,595,141.77	3.13	否
7	000147	易方达高等级信用债债券 A	契约型开放式	19,500,120.78	21,723,134.55	2.88	否
8	166005	中欧价值发现混合 A	契约型开放式	12,704,050.08	20,280,745.55	2.69	否
9	004585	鹏扬汇利债券 A	契约型开放式	18,932,369.98	20,217,877.90	2.68	否
10	002803	东方红沪港深灵活配置混合	契约型开放式	9,029,272.65	19,503,228.92	2.58	否
11	000148	易方达高等级信用	契约型开放式	17,373,915.31	19,337,167.74	2.56	否

		债债券 C					
12	511880	银华日利交易货币 A	契约型开放式	189,500.00	19,159,018.50	2.54	否
13	001053	南方创新经济灵活配置混合	契约型开放式	8,607,079.00	18,169,543.77	2.41	是
14	485111	工银瑞信双利债券 A	契约型开放式	10,798,596.11	17,601,711.66	2.33	否
15	001938	中欧时代先锋股票 A	契约型开放式	9,241,213.26	16,414,242.99	2.18	否
16	000563	南方通利债券 A	契约型开放式	13,992,840.57	15,638,398.62	2.07	是
17	004720	华夏睿磐泰茂混合 A	契约型开放式	14,291,567.41	15,440,609.43	2.05	否
18	002701	东方红汇阳债券 A	契约型开放式	13,828,993.13	14,875,847.91	1.97	否
19	202110	南方润元纯债债券 C	契约型开放式	9,852,216.74	12,882,758.61	1.71	是
20	166006	中欧行业成长混合(LOF)A	契约型开放式	6,559,302.02	12,732,261.15	1.69	否
21	511990	华宝现金添益交易货币 A	契约型开放式	120,061.00	12,002,978.41	1.59	否
22	001500	泓德远见回报混合	契约型开放式	7,412,157.15	11,570,377.31	1.53	否
23	004556	南方和元债券 C	契约型开放式	11,166,026.92	11,400,513.49	1.51	是
24	110008	易方达稳健收益债券 B	契约型开放式	8,483,178.95	11,095,149.75	1.47	否
25	002411	华夏新机遇灵活配置混合 A	契约型开放式	8,531,569.97	10,126,973.55	1.34	否
26	004721	华夏睿磐泰茂混合 C	契约型开放式	9,392,317.08	10,077,956.23	1.34	否
27	004750	广发鑫和灵活配置	契约型开放式	8,606,550.14	9,845,032.71	1.30	否

		混合 A					
28	003161	南方安泰混合	契约型开放式	8,682,062.85	9,802,917.16	1.30	是
29	002015	南方荣光灵活配置混合 A	契约型开放式	6,786,823.38	8,510,676.52	1.13	是
30	002650	东方红稳添利纯债债券	契约型开放式	6,931,147.50	7,509,205.20	1.00	否
31	004357	南方智慧精选灵活配置混合	契约型开放式	3,268,828.45	6,220,253.66	0.82	是
32	510500	南方中证 500ETF	契约型开放式	916,900.00	5,864,492.40	0.78	是
33	004703	南方兴盛先锋灵活配置混合	契约型开放式	3,658,284.21	5,736,189.64	0.76	是
34	512880	国泰中证全指证券公司 ETF	契约型开放式	5,061,900.00	5,122,642.80	0.68	否
35	001567	南方利达灵活配置混合 C	契约型开放式	4,074,979.62	5,061,124.69	0.67	是
36	000562	南方启元债券 C	契约型开放式	4,087,378.13	4,716,834.36	0.63	是
37	510300	华泰柏瑞沪深 300ETF	契约型开放式	971,527.00	4,059,039.81	0.54	否
38	003321	易方达原油 (QDII-FOF-LOF) C	契约型开放式	7,263,219.06	3,786,316.10	0.50	否
39	159915	易方达创业板 ETF	契约型开放式	1,288,748.00	3,040,156.53	0.40	否
40	159949	华安创业板 50ETF	契约型开放式	2,575,156.00	2,428,372.11	0.32	否
41	511810	南方理财金交易货币 H	契约型开放式	14,170.00	1,416,603.24	0.19	是
42	270029	广发聚财信用债券 A	契约型开放式	840,848.81	983,793.11	0.13	否
43	003474	南方天天	契约型开	9,226.67	9,226.67	0.00	是

		利货币 B	放式				
44	002325	南方日添 益货币 E	契约型开 放式	2,189.82	2,189.82	0.00	是

7.13 投资组合报告附注

7.13.1

报告期内基金投资的前十名证券的发行主体未有被监管部门立案调查，不存在报告编制日前一年内受到公开谴责、处罚的情形。

7.13.2

本基金投资的前十名股票没有超出基金合同规定的备选股票库，本基金管理人从制度和流程上要求股票必须先入库再买入。

7.13.3 期末其他各项资产构成

单位：人民币元

序号	名称	金额（元）
1	存出保证金	60,858.57
2	应收证券清算款	4,214,408.06
3	应收股利	0.66
4	应收利息	791.06
5	应收申购款	1,607,314.51
6	其他应收款	14,471.41
7	待摊费用	-
8	其他	-
9	合计	5,897,844.27

7.13.4 期末持有的处于转股期的可转换债券明细

本基金本报告期末未持有债券。

7.13.5 期末前十名股票中存在流通受限情况的说明

序号	股票代码	股票名称	流通受限部分的公允价值（元）	占基金资产净值比例（%）	流通受限情况说明
1	002142	宁波银行	11,381,350.72	1.51	非公开发行锁定期

§ 8 基金份额持有人信息

8.1 期末基金份额持有人户数及持有人结构

份额单位：份

份额级别	持有人户数（户）	户均持有的基金份额	持有人结构			
			机构投资者		个人投资者	
			持有份额	占总份额比例	持有份额	占总份额比例
南方养老目标日期 2035(FOF) A	71,941	7,386.05	127,904,403.51	24.07%	403,455,173.65	75.93%
南方养老目标日期 2035(FOF) C	15,322	4,535.93	7,021,583.32	10.10%	62,477,939.18	89.90%
合计	87,263	6,885.61	134,925,986.83	22.46%	465,933,112.83	77.54%

注：机构投资者/个人投资者持有份额占总份额比例计算中，对下属分级基金，比例的分母采用各自级别的份额，对合计数，比例的分母采用下属分级基金份额的合计数（即期末基金份额总额），户均持有的基金份额的合计数=期末基金份额总额/期末持有人户数合计。

8.2 期末基金管理人的从业人员持有本基金的情况

项目	份额级别	持有份额总数（份）	占基金总份额比例
基金管理人所有从业人员持有本基金	南方养老目标日期 2035(FOF)A	2,152,575.60	0.4051%
	南方养老目标日期 2035(FOF)C	353,002.00	0.5079%
	合计	2,505,577.60	0.4170%

注：分级基金管理人的从业人员持有份额占总份额比例计算中，对下属分级基金，比例的分母采用各自级别的份额，对合计数，比例的分母采用下属分级基金份额的合计数（即期末基金份额总额）。

8.3 期末基金管理人的从业人员持有本开放式基金份额总量区间情况

项目	份额级别	持有基金份额总量的数量区间（万份）
本公司高级管理人员、基金投资和研究部门负责人持有本开放式基金	南方养老目标日期 2035(FOF)A	0~10
	南方养老目标日期 2035(FOF)C	0
	合计	0~10
本基金基金经理持有本开放式基金	南方养老目标日期 2035(FOF)A	10~50
	南方养老目标日期	0

	2035(FOF)C	
	合计	10~50

§ 9 开放式基金份额变动

单位：份

项目	南方养老目标日期 2035(FOF)A	南方养老目标日期 2035(FOF)C
基金合同生效日(2018 年 11 月 6 日)基金份额总额	329,777,936.20	50,581,081.47
本报告期期初基金份额总额	440,711,720.87	64,804,157.31
本报告期基金总申购份额	90,647,856.29	4,695,365.19
减：报告期基金总赎回份额	-	-
本报告期期间基金拆分变动份额（份额减少以“-”填列）	-	-
本报告期期末基金份额总额	531,359,577.16	69,499,522.50

§ 10 重大事件揭示

10.1 基金份额持有人大会决议

本报告期末召开基金份额持有人大会。

10.2 基金管理人、基金托管人的专门基金托管部门的重大人事变动

本报告期内，本基金的基金管理人未发生重大人事变动。

本报告期内，基金托管人的专门基金托管部门未发生重大人事变动。

10.3 涉及基金管理人、基金财产、基金托管业务的诉讼

本报告期内，无涉及基金财产、基金托管业务的诉讼。

本报告期内，无涉及基金管理人主营业务的诉讼。

10.4 基金投资策略的改变

本报告期基金投资策略无改变。

10.5 本报告期持有的基金发生的重大影响事件

报告期内，南方养老目标日期 2035FOF 所投资的子基金未发生包括转换运作方式、与其他基金合并、终止基金合同、召开基金份额持有人大会及大会表决意见等重大影响事件。

10.6 为基金进行审计的会计师事务所情况

本报告期本基金聘请的会计师事务所未发生变更。

10.7 管理人、托管人及其高级管理人员受稽查或处罚等情况

本报告期内，基金管理人及其高级管理人员未受监管部门稽查或处罚。

本报告期内，基金托管人及其高级管理人员未受监管部门稽查或处罚。

10.8 基金租用证券公司交易单元的有关情况

10.8.1 基金租用证券公司交易单元进行股票投资及佣金支付情况

金额单位：人民币元

券商名称	交易单元数量	股票交易		应支付该券商的佣金		备注
		成交金额	占当期股票成交总额的比例	佣金	占当期佣金总量的比例	
国信证券	1	91,945,686.78	62.60%	77,292.44	62.56%	-
海通证券	1	54,933,007.92	37.40%	46,260.98	37.44%	-
华泰证券	1	-	-	-	-	-

交易单元的选择标准和程序根据中国证监会《关于完善证券投资基金交易席位制度有关问题的通知》（证监基金字[2007]48 号）的有关规定，我公司制定了租用证券公司交易单元的选择标准和程序：

A：选择标准

- 1、公司经营行为规范，财务状况和经营状况良好；
- 2、公司具有较强的研究能力，能及时、全面地为基金提供高质量的宏观经济研究、行业研究及市场走向、个股分析报告和专门研究报告；
- 3、公司内部管理规范，能满足基金操作的保密要求；
- 4、建立了广泛的信息网络，能及时提供准确的信息资讯服务。

B：选择流程 公司研究部门定期对券商服务质量从以下几方面进行量化评比，并根据评比的结果选择席位：

- 1、服务的主动性。主要针对证券公司承接调研课题的态度、协助安排上市公司调研、以及就有关专题提供研究报告和讲座；

2、研究报告的质量。主要是指证券公司所提供研究报告是否详实，投资建议是否准确；

3、资讯提供的及时性及便利性。主要是指证券公司提供资讯的时效性、及时性以及提供资讯的渠道是否便利、提供的资讯是否充足全面。

10.8.2 基金租用证券公司交易单元进行其他证券投资的情况

金额单位：人民币元

券商名称	债券交易		债券回购交易		权证交易		基金交易	
	成交金额	占当期债券成交总额的比例	成交金额	占当期债券回购成交总额的比例	成交金额	占当期权证成交总额的比例	成交金额	占当期基金成交总额的比例
国信证券	-	-	-	-	-	-	133,444,223.42	42.04%
海通证券	-	-	808,800,000.00	100.00%	-	-	184,011,269.28	57.96%
华泰证券	-	-	-	-	-	-	-	-

10.9 其他重大事件

序号	公告事项	法定披露方式	法定披露日期
1	南方基金管理股份有限公司关于修订公司旗下部分公开募集证券投资基金基金合同信息披露有关条款的公告	证券时报、基金管理人网站、中国证监会基金电子披露网站	2020-01-13
2	南方基金管理股份有限公司旗下全部基金 2019 年第四季度报告提示性公告	证券时报、基金管理人网站、中国证监会基金电子披露网站	2020-01-20
3	南方基金管理股份有限公司关于旗下基金获配宁波银行（002142）非公开发行 A 股的公告	证券时报、基金管理人网站、中国证监会基金电子披露网站	2020-05-14

§ 11 影响投资者决策的其他重要信息

11.1 报告期内单一投资者持有基金份额比例达到或超过 20%的情况

报告期内单一投资者持有基金份额比例不存在达到或超过 20%的情况。

11.2 影响投资者决策的其他重要信息

无。

§ 12 备查文件目录

12.1 备查文件目录

- 1、中国证监会批准设立南方养老目标日期 2035 三年持有期混合型基金中基金(FOF)的文件；
- 2、《南方养老目标日期 2035 三年持有期混合型基金中基金(FOF)基金合同》；
- 3、《南方养老目标日期 2035 三年持有期混合型基金中基金(FOF)托管协议》；
- 4、基金管理人业务资格批件、营业执照；
- 5、报告期内在选定报刊上披露的各项公告；
- 6、《南方养老目标日期 2035 三年持有期混合型基金中基金(FOF)2020 年中期报告》原文。

12.2 存放地点

深圳市福田区莲花街道益田路 5999 号基金大厦 32-42 楼。

12.3 查阅方式

网站：<http://www.nffund.com>