

中金中证优选 300 指数证券投资基金(LOF) 2020 年第 3 季度报告

2020 年 9 月 30 日

基金管理人：中金基金管理有限公司

基金托管人：中国建设银行股份有限公司

报告送出日期：2020 年 10 月 28 日

§ 1 重要提示

基金管理人的董事会及董事保证本报告中所载资料不存在虚假记载、误导性陈述或重大遗漏，并对其内容的真实性、准确性和完整性承担个别及连带责任。

基金托管人中国建设银行股份有限公司根据本基金合同规定，于 2020 年 10 月 27 日复核了本报告中的财务指标、净值表现和投资组合报告等内容，保证复核内容不存在虚假记载、误导性陈述或者重大遗漏。

基金管理人承诺以诚实信用、勤勉尽责的原则管理和运用基金资产，但不保证基金一定盈利。

基金的过往业绩并不代表其未来表现。投资有风险，投资者在作出投资决策前应仔细阅读本基金的招募说明书。

本报告中财务资料未经审计。

本报告期自 2020 年 7 月 1 日起至 9 月 30 日止。

§ 2 基金产品概况

基金简称	中金中证优选 300 指数 (LOF)
场内简称	金选 300LOF
基金主代码	501060
交易代码	501060
基金运作方式	上市契约型开放式 (LOF)
基金合同生效日	2018 年 8 月 30 日
报告期末基金份额总额	136,049,043.41 份
投资目标	本基金跟踪标的指数，追求跟踪偏离度和跟踪误差最小化，力争将本基金净值增长率与业绩比较基准收益率之间的日均跟踪偏离度的绝对值控制在 0.35% 以内，年跟踪误差控制在 4% 以内，实现对标的指数的有效跟踪。
投资策略	本基金采用被动式指数化投资方法，按照标的指数的成份股及其权重构建基金的股票投资组合，并根据标的指数成份股及其权重的变动进行相应调整。
业绩比较基准	中证中金优选 300 指数收益率*95%+银行活期存款利率（税后）*5%
风险收益特征	本基金属于股票型基金，其预期的风险和收益高于货币市场基金、债券型证券投资基金和混合型证券投资基金，具有与标的指数相似的风险收益特征。

基金管理人	中金基金管理有限公司	
基金托管人	中国建设银行股份有限公司	
下属分级基金的基金简称	中金中证优选 300 指数(LOF)A	中金中证优选 300 指数(LOF)C
下属分级基金的交易代码	501060	501061
报告期末下属分级基金的份额总额	98,133,970.73 份	37,915,072.68 份

§ 3 主要财务指标和基金净值表现

3.1 主要财务指标

单位：人民币元

主要财务指标	报告期（2020年7月1日—2020年9月30日）	
	中金中证优选300指数(LOF)A	中金中证优选300指数(LOF)C
1. 本期已实现收益	21,429,473.73	2,059,071.26
2. 本期利润	21,833,070.41	188,402.98
3. 加权平均基金份额本期利润	0.1977	0.0131
4. 期末基金资产净值	148,827,894.20	57,100,954.61
5. 期末基金份额净值	1.5166	1.5060

1. 本期已实现收益指基金本期利息收入、投资收益、其他收入（不含公允价值变动收益）扣除相关费用后的余额，本期利润为本期已实现收益加上本期公允价值变动收益；
2. 本报告所列示的基金业绩指标不包括持有人认购或交易基金的各项费用，计入费用后实际收益水平要低于所列数字。

3.2 基金净值表现

3.2.1 基金份额净值增长率及其与同期业绩比较基准收益率的比较

中金中证优选 300 指数(LOF)A

阶段	净值增长率①	净值增长率标准差②	业绩比较基准收益率③	业绩比较基准收益率标准差④	①—③	②—④
过去三个月	15.59%	1.43%	8.33%	1.46%	7.26%	-0.03%
过去六个月	28.80%	1.16%	16.47%	1.18%	12.33%	-0.02%
过去一年	26.86%	1.25%	11.01%	1.27%	15.85%	-0.02%
自基金合	51.66%	1.26%	22.39%	1.27%	29.27%	-0.01%

同生效起至今						
--------	--	--	--	--	--	--

中金中证优选 300 指数(LOF)C

阶段	净值增长率①	净值增长率标准差②	业绩比较基准收益率③	业绩比较基准收益率标准差④	①-③	②-④
过去三个月	15.52%	1.43%	8.33%	1.46%	7.19%	-0.03%
过去六个月	28.63%	1.16%	16.47%	1.18%	12.16%	-0.02%
过去一年	26.53%	1.25%	11.01%	1.27%	15.52%	-0.02%
自基金合同生效起至今	50.60%	1.26%	22.39%	1.27%	28.21%	-0.01%

3.2.2 自基金合同生效以来基金累计净值增长率变动及其与同期业绩比较基准收益率变动的比较

A级基金份额累计净值增长率与同期业绩比较基准收益率的历史走势对比图

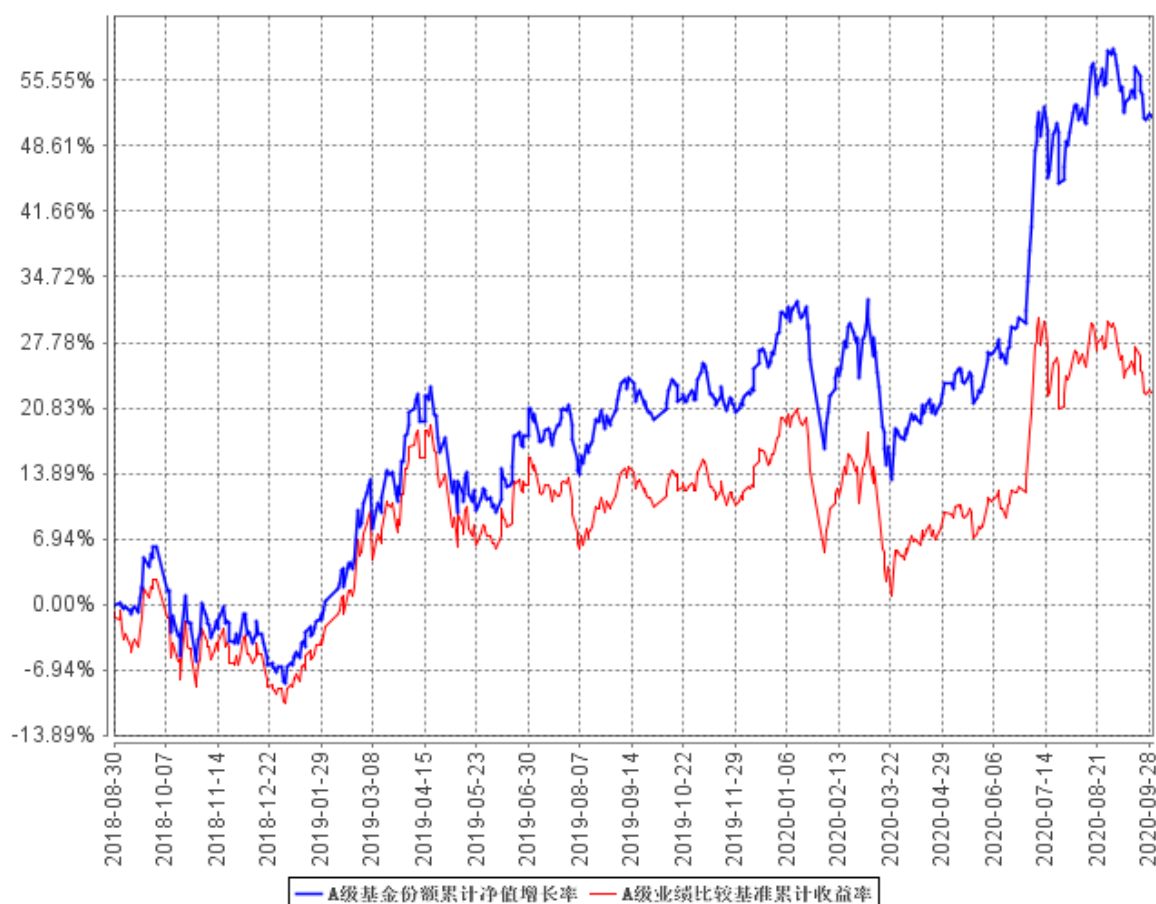

C级基金份额累计净值增长率与同期业绩比较基准收益率的历史走势对比图

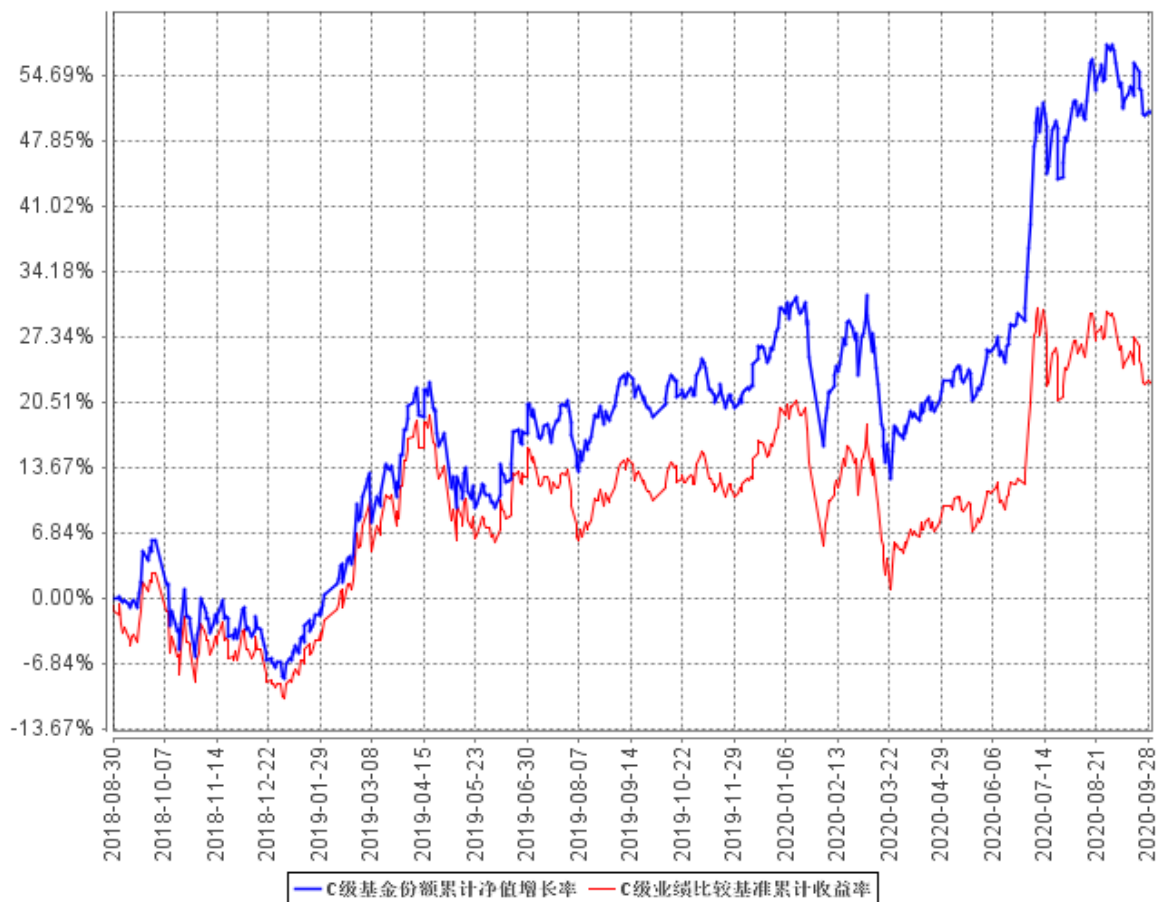

§ 4 管理人报告

4.1 基金经理（或基金经理小组）简介

姓名	职务	任本基金的基金经理期限		证券从业年限	说明
		任职日期	离任日期		
魏宇	本基金基金经理	2018 年 8 月 30 日	-	10 年	魏宇先生，统计学博士。2010年8月至2014年10月，在北京尊嘉资产管理有限公司从事 A 股量化策略开发。2014 年 11 月加入中金基金管理有限公司，历任高级经理，量化专户投资经理，现任量化投资部基金经理。

注：1、上述基金经理任职日期为本基金基金合同生效日。

2、证券从业的含义遵从《证券业从业人员资格管理办法》的相关规定。

3、本基金无基金经理助理。

4.1.1 期末兼任私募资产管理计划投资经理的基金经理同时管理的产品情况

本报告期，本基金不存在基金管理人兼任私募资产管理计划投资经理的情形。

4.2 管理人对报告期内本基金运作合规守信情况的说明

报告期内，本基金管理人严格遵守《中华人民共和国证券投资基金法》、《公开募集证券投资基金运作管理办法》、《证券投资基金管理公司公平交易制度指导意见》、《基金管理公司开展投资、研究活动防控内幕交易指导意见》和其他有关法律法规及本基金合同的约定，本着诚实信用、勤勉尽责、安全高效的原则管理和运用基金资产，在严格控制投资风险的基础上，为基金份额持有人谋求最大利益，没有损害基金份额持有人利益的行为。

4.3 公平交易专项说明

4.3.1 公平交易制度的执行情况

本基金管理人一直坚持公平对待旗下所有投资组合，严格执行证监会《证券投资基金管理公

司公平交易制度指导意见》和公司内部公平交易制度，规范投资、研究和交易等各相关流程，通过系统控制和人工监控等方式在各环节严格控制，确保公平对待不同投资组合，切实防范利益输送。

本报告期内，本基金运作符合法律法规和公司公平交易制度的规定。

4.3.2 异常交易行为的专项说明

报告期内未发现本基金存在异常交易行为。

本报告期内，本公司所有投资组合参与的交易所公开竞价同日反向交易成交较少的单边交易量未超过该证券当日成交量的 5%。

4.4 报告期内基金投资策略和运作分析

本基金采用完全复制中证中金优选 300 指数的策略，股票保持 95%左右的仓位，余下资金买入一年内到期国债。我们将继续采用完全复制指数的策略，力争更小的跟踪误差。

本季度，欧美经济增长延续复苏，但由于欧洲疫情的二次爆发，制造业与服务业趋势结构出现分化，同时美国第二轮财政刺激法案的落地时间和力度以及美国最终大选结果是海外目前的两大不确定性因素。从国内来看，经济增长仍然维持高位，但有边际放缓迹象。A 股市场由季度初的快速拉升，迅速转为震荡，市场成交量也屡创新低。

展望未来，进入了四季度，疫情即使有局部反复，对经济的伤害可能也明显小于上半年；中国经济增长仍将继续复苏，中国面临的增长形势也明显优于外围，下半年上市公司盈利同比可能恢复至正增长；股市流动性可能依然相对宽裕，局部估值压力也在盘整中有所缓解；随着美国大选逐步明朗，无论谁当选，拿“中美关系”做文章的必要性暂时下降，中美摩擦有可能进入暂时的平静期，对市场负面拖累阶段性减小。综合来看，复苏深化仍是主线，围绕疫情、增长、外围环境等方面的不确定性有可能逐步明朗，市场表现有望稳中有升。未来可以关注新能源、光伏及新能源汽车产业链；基于中国增长继续复苏态势，关注消费中偏落后、估值仍不高的汽车零部件、家电、轻工家居等；老经济中关注券商及保险龙头、部分原材料，中期逢低吸纳代表消费及产业升级趋势的优质龙头。

4.5 报告期内基金的业绩表现

截至本报告期末中金中证优选 300 指数(LOF)A 基金份额净值为 1.5166 元，本报告期基金份额净值增长率为 15.59%；截至本报告期末中金中证优选 300 指数(LOF)C 基金份额净值为 1.5060

元，本报告期基金份额净值增长率为 15.52%；同期业绩比较基准收益率为 8.33%。

4.6 报告期内基金持有人数或基金资产净值预警说明

本报告期内，本基金未出现连续二十个工作日基金份额持有人数量不满二百人或者基金资产净值低于五千万元的情形。

§ 5 投资组合报告

5.1 报告期末基金资产组合情况

序号	项目	金额（元）	占基金总资产的比例（%）
1	权益投资	194,913,896.91	91.59
	其中：股票	194,913,896.91	91.59
2	基金投资	-	-
3	固定收益投资	11,869,350.00	5.58
	其中：债券	11,869,350.00	5.58
	资产支持证券	-	-
4	贵金属投资	-	-
5	金融衍生品投资	-	-
6	买入返售金融资产	-	-
	其中：买断式回购的买入返售金融资产	-	-
7	银行存款和结算备付金合计	3,827,345.10	1.80
8	其他资产	2,198,996.02	1.03
9	合计	212,809,588.03	100.00

5.2 报告期末按行业分类的股票投资组合

5.2.1 报告期末指数投资按行业分类的境内股票投资组合

代码	行业类别	公允价值（元）	占基金资产净值比例（%）
A	农、林、牧、渔业	2,753,601.20	1.34
B	采矿业	5,295,265.20	2.57
C	制造业	76,136,451.60	36.97
D	电力、热力、燃气及水生产和供应业	8,109,245.60	3.94
E	建筑业	8,887,113.48	4.32
F	批发和零售业	4,742,607.80	2.30
G	交通运输、仓储和邮政业	2,296,923.00	1.12

H	住宿和餐饮业	-	-
I	信息传输、软件和信息技术服务业	2,187,083.10	1.06
J	金融业	66,082,270.03	32.09
K	房地产业	14,840,061.98	7.21
L	租赁和商务服务业	629,545.00	0.31
M	科学研究和技术服务业	65,281.50	0.03
N	水利、环境和公共设施管理业	-	-
O	居民服务、修理和其他服务业	-	-
P	教育	-	-
Q	卫生和社会工作	-	-
R	文化、体育和娱乐业	461,712.00	0.22
S	综合	-	-
	合计	192,487,161.49	93.47

5.2.2 报告期末积极投资按行业分类的境内股票投资组合

代码	行业类别	公允价值（元）	占基金资产净值比例(%)
A	农、林、牧、渔业	-	-
B	采矿业	-	-
C	制造业	2,212,992.07	1.07
D	电力、热力、燃气及水生产和供应业	-	-
E	建筑业	12,516.40	0.01
F	批发和零售业	23,625.33	0.01
G	交通运输、仓储和邮政业	-	-
H	住宿和餐饮业	-	-
I	信息传输、软件和信息技术服务业	147,992.46	0.07
J	金融业	-	-
K	房地产业	-	-
L	租赁和商务服务业	-	-
M	科学研究和技术服务业	7,971.02	0.00
N	水利、环境和公共设施管理业	11,095.20	0.01
O	居民服务、修理和其他服务业	-	-
P	教育	-	-
Q	卫生和社会工作	-	-
R	文化、体育和娱乐业	10,542.94	0.01
S	综合	-	-
	合计	2,426,735.42	1.18

5.2.3 报告期末按行业分类的港股通投资股票投资组合

本基金本报告期末未持有港股通股票资产。

5.3 报告期末按公允价值占基金资产净值比例大小排序的前十名股票投资明细

5.3.1 报告期末指数投资按公允价值占基金资产净值比例大小排序的前十名股票投资明细

序号	股票代码	股票名称	数量（股）	公允价值（元）	占基金资产净值比例（%）
1	000858	五粮液	51,506	11,382,826.00	5.53
2	600519	贵州茅台	6,500	10,845,250.00	5.27
3	600036	招商银行	248,671	8,952,156.00	4.35
4	600030	中信证券	225,600	6,774,768.00	3.29
5	601166	兴业银行	327,300	5,279,349.00	2.56
6	000002	万科A	179,797	5,037,911.94	2.45
7	601398	工商银行	933,745	4,594,025.40	2.23
8	600900	长江电力	235,032	4,496,162.16	2.18
9	000001	平安银行	256,200	3,886,554.00	1.89
10	002415	海康威视	99,185	3,779,940.35	1.84

5.3.2 报告期末积极投资按公允价值占基金资产净值比例大小排序的前五名股票投资明细

序号	股票代码	股票名称	数量（股）	公允价值（元）	占基金资产净值比例（%）
1	688981	中芯国际	34,664	1,330,750.96	0.65
2	688180	君实生物	2,413	205,129.13	0.10
3	688408	中信博	1,602	147,992.76	0.07
4	688526	科前生物	5,332	135,112.88	0.07
5	688555	泽达易盛	2,746	131,615.78	0.06

5.4 报告期末按债券品种分类的债券投资组合

序号	债券品种	公允价值（元）	占基金资产净值比例（%）
1	国家债券	11,869,350.00	5.76
2	央行票据	-	-
3	金融债券	-	-
	其中：政策性金融债	-	-
4	企业债券	-	-
5	企业短期融资券	-	-
6	中期票据	-	-

7	可转债（可交换债）	-	-
8	同业存单	-	-
9	其他	-	-
10	合计	11,869,350.00	5.76

5.5 报告期末按公允价值占基金资产净值比例大小排序的前五名债券投资明细

序号	债券代码	债券名称	数量（张）	公允价值（元）	占基金资产净值比例（%）
1	019640	20 国债 10	75,000	7,473,750.00	3.63
2	019627	20 国债 01	44,000	4,395,600.00	2.13

5.6 报告期末按公允价值占基金资产净值比例大小排序的前十名资产支持证券投资明细

本基金本报告期末未持有资产支持证券。

5.7 报告期末按公允价值占基金资产净值比例大小排序的前五名贵金属投资明细

本基金本报告期末未持有贵金属。

5.8 报告期末按公允价值占基金资产净值比例大小排序的前五名权证投资明细

本基金本报告期末未持有权证投资。

5.9 报告期末本基金投资的股指期货交易情况说明

5.9.1 报告期末本基金投资的股指期货持仓和损益明细

本基金本报告期末未持有股指期货。

5.9.2 本基金投资股指期货的投资政策

本基金本报告期末未持有股指期货。

5.10 报告期末本基金投资的国债期货交易情况说明

5.10.1 本期国债期货投资政策

本基金本报告期末未持有国债期货。

5.10.2 报告期末本基金投资的国债期货持仓和损益明细

本基金本报告期末未持有国债期货。

5.10.3 本期国债期货投资评价

本基金本报告期末未持有国债期货。

5.11 投资组合报告附注

5.11.1 本基金投资的前十名证券的发行主体本期受到调查以及处罚的情况的说明

本基金本报告期投资的前十名证券的发行主体,除中国工商银行股份有限公司(工商银行)外,本报告期没有出现被监管部门立案调查的情形,也没有出现在报告编制日前一年内受到公开谴责、处罚的情形。

2020 年 5 月 9 日,中国银行保险监督管理委员会发布行政处罚决定书(银保监罚决字(2020)7 号),对中国工商银行股份有限公司监管标准化数据(EAST)系统数据质量及数据报送存在理财产品数量漏报、资金交易信息漏报严重、信贷资产转让业务漏报、贷款核销业务漏报、分户账明细记录应报未报等违法违规事实进行处罚。

中金中证优选 300 基金采用完全复制中证中金优选 300 指数的投资策略,工商银行属于中证中金优选 300 指数的前十大成分股,我们判断所列处罚对其投资价值不会产生重大影响,故依然按照完全复制指数的投资策略持有该股。

5.11.2 基金投资的前十名股票超出基金合同规定的备选股票库情况的说明

本基金投资的前十名股票未超出基金合同规定的备选股票库。

5.11.3 其他资产构成

序号	名称	金额(元)
1	存出保证金	81,291.67
2	应收证券清算款	1,791,039.50
3	应收股利	-
4	应收利息	107,106.13
5	应收申购款	219,558.72
6	其他应收款	-
7	其他	-

8	合计	2,198,996.02
---	----	--------------

5.11.4 报告期末持有的处于转股期的可转换债券明细

报告期末，本基金未持有处于转股期的可转换债券。

5.11.5 报告期末前十名股票中存在流通受限情况的说明

5.11.5.1 报告期末指数投资前十名股票中存在流通受限情况的说明

报告期末，本基金指数投资的前十名股票中不存在流通受限的情况。

5.11.5.2 报告期末积极投资前五名股票中存在流通受限情况的说明

序号	股票代码	股票名称	流通受限部分的公允价值(元)	占基金资产净值比例(%)	流通受限情况说明
1	688981	中芯国际	1,330,750.96	0.65	首发原股东限售股份
2	688408	中信博	147,992.76	0.07	首发原股东限售股份
3	688526	科前生物	135,112.88	0.07	首发原股东限售股份
4	688555	泽达易盛	131,615.78	0.06	首发原股东限售股份

5.11.6 投资组合报告附注的其他文字描述部分

由于四舍五入的原因，分项之和与合计项之间可能存在尾差。

§ 6 开放式基金份额变动

单位：份

项目	中金中证优选 300 指数(LOF)A	中金中证优选 300 指数(LOF)C
报告期期初基金份额总额	96,491,609.60	9,503,462.68
报告期期间基金总申购份额	142,470,171.13	47,385,569.58
减：报告期期间基金总赎回份额	140,827,810.00	18,973,959.58
报告期期间基金拆分变动份额（份额减少以“-”填列）	-	-
报告期期末基金份额总额	98,133,970.73	37,915,072.68

§ 7 基金管理人运用固有资金投资本基金情况

7.1 基金管理人持有本基金份额变动情况

本报告期内，基金管理人未运用固有资金投资本基金。

7.2 基金管理人运用固有资金投资本基金交易明细

本报告期内，基金管理人未运用固有资金申购、赎回、买卖本基金份额。

§ 8 影响投资者决策的其他重要信息

8.1 报告期内单一投资者持有基金份额比例达到或超过 20%的情况

本报告期内，本基金不存在单一投资者持有份额比例达到或超过总份额 20%的情况。

8.2 影响投资者决策的其他重要信息

本报告期内，本基金依法合规参与了部分基金管理人股东中金公司承销期内承销的证券，具体情况请见本基金本报告期内发布的有关重大关联交易的公告。

本基金为完全按照有关指数构成比例进行证券投资的基金，本报告期内依法合规买卖基金托管人发行的股票，总买入量 177,500，总卖出量 131,100。

§ 9 备查文件目录

9.1 备查文件目录

- 1、中国证监会准予中金中证优选 300 指数证券投资基金(LOF)募集注册的文件
- 2、《中金中证优选 300 指数证券投资基金(LOF)基金合同》
- 3、《中金中证优选 300 指数证券投资基金(LOF)托管协议》
- 4、中金中证优选 300 指数证券投资基金(LOF)申请募集注册的法律意见书

- 5、基金管理人业务资格批复、营业执照
- 6、基金托管人业务资格批复、营业执照
- 7、报告期内中金中证优选 300 指数证券投资基金(LOF)在指定媒介上披露的各项公告
- 8、中国证监会要求的其他文件

9.2 存放地点

备查文件存放于基金管理人和/或基金托管人的住所。

9.3 查阅方式

投资者营业时间内可到基金管理人和/或基金托管人的住所免费查阅备查文件。在支付工本费后，投资者可在合理时间内取得备查文件的复制件和复印件。

投资者对本报告书如有疑问，可咨询本基金管理人。

咨询电话：（86）010-63211122 400-868-1166

传真：（86）010-66159121

中金基金管理有限公司

2020 年 10 月 28 日