

# 交银施罗德启道混合型证券投资基金 2021 年中期报告

2021 年 6 月 30 日

基金管理人：交银施罗德基金管理有限公司

基金托管人：中国建设银行股份有限公司

送出日期：2021 年 8 月 30 日

## § 1 重要提示及目录

### 1.1 重要提示

基金管理人的董事会、董事保证本报告所载资料不存在虚假记载、误导性陈述或重大遗漏，并对其内容的真实性、准确性和完整性承担个别及连带的法律责任。本中期报告已经三分之二以上独立董事签字同意，并由董事长签发。

基金托管人中国建设银行股份有限公司根据本基金合同规定，于 2021 年 08 月 27 日复核了本报告中的财务指标、净值表现、利润分配情况、财务会计报告、投资组合报告等内容，保证复核内容不存在虚假记载、误导性陈述或者重大遗漏。

基金管理人承诺以诚实信用、勤勉尽责的原则管理和运用基金资产，但不保证基金一定盈利。

基金的过往业绩并不代表其未来表现。投资有风险，投资者在作出投资决策前应仔细阅读本基金的招募说明书及其更新。

本报告中财务资料未经审计。

本报告期自 2021 年 01 月 28 日（基金合同生效日）起至 06 月 30 日止。

## 1.2 目录

<b>§ 1 重要提示及目录</b>	<b>2</b>
1.1 重要提示	2
1.2 目录	3
<b>§ 2 基金简介</b>	<b>5</b>
2.1 基金基本情况	5
2.2 基金产品说明	5
2.3 基金管理人和基金托管人	5
2.4 信息披露方式	6
2.5 其他相关资料	6
<b>§ 3 主要财务指标和基金净值表现</b>	<b>6</b>
3.1 主要会计数据和财务指标	6
3.2 基金净值表现	6
3.3 其他指标	7
<b>§ 4 管理人报告</b>	<b>8</b>
4.1 基金管理人及基金经理情况	8
4.2 管理人对报告期内本基金运作合规守信情况的说明	9
4.3 管理人对报告期内公平交易情况的专项说明	9
4.4 管理人对报告期内基金的投资策略和业绩表现的说明	9
4.5 管理人对宏观经济、证券市场及行业走势的简要展望	10
4.6 管理人对报告期内基金估值程序等事项的说明	10
4.7 管理人对报告期内基金利润分配情况的说明	11
4.8 报告期内管理人对本基金持有人数或基金资产净值预警情形的说明	11
<b>§ 5 托管人报告</b>	<b>11</b>
5.1 报告期内本基金托管人合规守信情况声明	11
5.2 托管人对报告期内本基金投资运作合规守信、净值计算、利润分配等情况的说明	11
5.3 托管人对本中期报告中财务信息等内容真实、准确和完整发表意见	11
<b>§ 6 半年度财务会计报告（未经审计）</b>	<b>11</b>
6.1 资产负债表	11
6.2 利润表	13
6.3 所有者权益（基金净值）变动表	14
6.4 报表附注	15
<b>§ 7 投资组合报告</b>	<b>42</b>
7.1 期末基金资产组合情况	42
7.2 报告期末按行业分类的股票投资组合	43
7.3 期末按公允价值占基金资产净值比例大小排序的所有股票投资明细	44
7.4 报告期内股票投资组合的重大变动	47
7.5 期末按债券品种分类的债券投资组合	48
7.6 期末按公允价值占基金资产净值比例大小排序的前五名债券投资明细	49
7.7 期末按公允价值占基金资产净值比例大小排序的所有资产支持证券投资明细	49

7.8 报告期末按公允价值占基金资产净值比例大小排序的前五名贵金属投资明细 .....	49
7.9 期末按公允价值占基金资产净值比例大小排序的前五名权证投资明细 .....	49
7.10 报告期末本基金投资的股指期货交易情况说明 .....	49
7.11 报告期末本基金投资的国债期货交易情况说明 .....	49
7.12 投资组合报告附注 .....	50
<b>§ 8 基金份额持有人信息 .....</b>	<b>51</b>
8.1 期末基金份额持有人户数及持有人结构 .....	51
8.2 期末基金管理人的从业人员持有本基金的情况 .....	51
8.3 期末基金管理人的从业人员持有本开放式基金份额总量区间情况 .....	51
<b>§ 9 开放式基金份额变动 .....</b>	<b>51</b>
<b>§ 10 重大事件揭示 .....</b>	<b>52</b>
10.1 基金份额持有人大会决议 .....	52
10.2 基金管理人、基金托管人的专门基金托管部门的重大人事变动 .....	52
10.3 涉及基金管理人、基金财产、基金托管业务的诉讼 .....	52
10.4 基金投资策略的改变 .....	52
10.5 为基金进行审计的会计师事务所情况 .....	52
10.6 管理人、托管人及其高级管理人员受稽查或处罚等情况 .....	52
10.7 基金租用证券公司交易单元的有关情况 .....	52
10.8 其他重大事件 .....	55
<b>§ 11 影响投资者决策的其他重要信息 .....</b>	<b>56</b>
11.1 报告期内单一投资者持有基金份额比例达到或超过 20%的情况 .....	56
11.2 影响投资者决策的其他重要信息 .....	56
<b>§ 12 备查文件目录 .....</b>	<b>56</b>
12.1 备查文件目录 .....	56
12.2 存放地点 .....	56
12.3 查阅方式 .....	56

## § 2 基金简介

### 2.1 基金基本情况

基金名称	交银施罗德启道混合型证券投资基金
基金简称	交银启道混合
基金主代码	010483
基金运作方式	契约型开放式
基金合同生效日	2021 年 1 月 28 日
基金管理人	交银施罗德基金管理有限公司
基金托管人	中国建设银行股份有限公司
报告期末基金份额总额	5,693,461,166.85 份
基金合同存续期	不定期

### 2.2 基金产品说明

投资目标	本基金在严格控制风险的前提下，充分发挥专业研究与管理能力，追求超越业绩比较基准的投资收益，力争为投资者提供长期稳健的投资回报。
投资策略	本基金充分发挥基金管理人的研究优势，在分析和判断宏观经济周期和金融市场运行趋势的基础上，运用修正后的投资时钟分析框架，自上而下调整基金大类资产配置，确定债券组合久期和债券类别配置；在严谨深入的股票和债券研究分析基础上，自下而上精选个股和个券；在保持总体风险水平相对稳定的基础上，力争获取投资组合的较高回报。
业绩比较基准	沪深 300 指数收益率×65%+恒生指数收益率×5%+中证综合债券指数收益率×30%
风险收益特征	本基金是一只混合型基金，其预期风险和预期收益高于债券型基金和货币市场基金，低于股票型基金。 本基金可投资港股通标的股票，会面临港股通机制下因投资环境、投资标的、市场制度以及交易规则等差异带来的特有风险。

### 2.3 基金管理人和基金托管人

项目		基金管理人	基金托管人
名称		交银施罗德基金管理有限公司	中国建设银行股份有限公司
信息披露负责人	姓名	王晚婷	李申
	联系电话	(021) 61055050	021-60637102
	电子邮箱	xxpl@jysld.com, disclosure@jysld.com	lishen.zh@ccb.com
客户服务电话		400-700-5000, 021-61055000	021-60637111
传真		(021) 61055054	021-60635778
注册地址		中国（上海）自由贸易试验区银城中路 188 号交通银行大楼二层（裙）	北京市西城区金融大街 25 号
办公地址		上海市浦东新区世纪大道 8 号国金中心二期 21-22 楼	北京市西城区闹市口大街 1 号院 1 号楼
邮政编码		200120	100033

法定代表人	阮红	田国立
-------	----	-----

## 2.4 信息披露方式

本基金选定的信息披露报纸名称	《中国证券报》
登载基金中期报告正文的管理人互联网网址	www.fund001.com
基金中期报告备置地点	基金管理人的办公场所

## 2.5 其他相关资料

项目	名称	办公地址
注册登记机构	中国证券登记结算有限责任公司	北京市西城区太平桥大街 17 号

# § 3 主要财务指标和基金净值表现

## 3.1 主要会计数据和财务指标

金额单位：人民币元

3.1.1 期间数据和指标	报告期(2021 年 1 月 28 日(基金合同生效日) - 2021 年 6 月 30 日)
本期已实现收益	-71,001,022.39
本期利润	-75,924,805.21
加权平均基金份额本期利润	-0.0129
本期加权平均净值利润率	-1.32%
本期基金份额净值增长率	-1.23%
3.1.2 期末数据和指标	报告期末(2021 年 6 月 30 日)
期末可供分配利润	-70,292,496.74
期末可供分配基金份额利润	-0.0123
期末基金资产净值	5,623,168,670.11
期末基金份额净值	0.9877
3.1.3 累计期末指标	报告期末(2021 年 6 月 30 日)
基金份额累计净值增长率	-1.23%

注：1、上述基金业绩指标不包括持有人认购或交易基金的各项费用，计入费用后的实际收益水平要低于所列数字；

2、本期已实现收益指基金本期利息收入、投资收益、其他收入（不含公允价值变动收益）扣除相关费用后的余额，本期利润为本期已实现收益加上本期公允价值变动收益。

3、本基金合同生效日为 2021 年 01 月 28 日，自合同生效日至本报告期末本基金运作时间不足半年。

## 3.2 基金净值表现

### 3.2.1 基金份额净值增长率及其与同期业绩比较基准收益率的比较

阶段	份额净	份额净值	业绩比较	业绩比较基准	①—③	②—④
----	-----	------	------	--------	-----	-----

	值增长率①	增长率标准差②	基准收益率③	收益率标准差④		
过去一个月	0.28%	0.43%	-1.30%	0.55%	1.58%	-0.12%
过去三个月	1.59%	0.36%	2.77%	0.66%	-1.18%	-0.30%
自基金合同生效起至今	-1.23%	0.34%	-2.98%	0.89%	1.75%	-0.55%

注：本基金的业绩比较基准为沪深 300 指数收益率×65%+恒生指数收益率×5%+中证综合债券指数收益率×30%，每日进行再平衡过程。

### 3.2.2 自基金合同生效以来基金份额累计净值增长率变动及其与同期业绩比较基准收益率变动的比较

交银启道混合累计净值增长率与同期业绩比较基准收益率的历史走势对比图

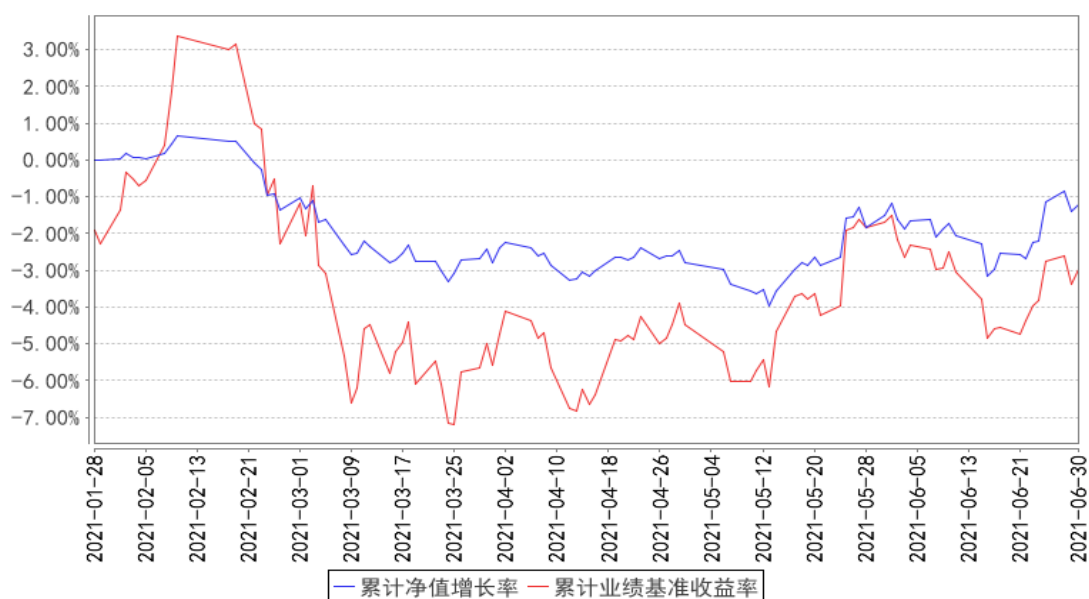

注：本基金基金合同生效日为 2021 年 1 月 28 日，基金合同生效日至报告期期末，本基金运作时间未满一年。本基金建仓期为自基金合同生效日起的 6 个月。截至 2021 年 6 月 30 日，本基金尚处于建仓期。

### 3.3 其他指标

无。

## § 4 管理人报告

### 4.1 基金管理人及基金经理情况

#### 4.1.1 基金管理人及其管理基金的经验

交银施罗德基金管理有限公司是经中国证监会证监基金字[2005]128 号文批准，由交通银行股份有限公司、施罗德投资管理有限公司、中国国际海运集装箱（集团）股份有限公司共同发起设立。公司成立于 2005 年 8 月 4 日，注册地在中国上海，注册资本为 2 亿元人民币。其中，交通银行股份有限公司持有 65% 的股份，施罗德投资管理有限公司持有 30% 的股份，中国国际海运集装箱（集团）股份有限公司持有 5% 的股份。公司并下设交银施罗德资产管理（香港）有限公司和交银施罗德资产管理有限公司。

截至报告期末，公司管理了包括货币型、债券型、普通混合型和股票型在内的 100 只基金，其中股票型涵盖普通指数型、交易型开放式（ETF）、QDII 等不同类型基金。

#### 4.1.2 基金经理（或基金经理小组）及基金经理助理简介

姓名	职务	任本基金的基金经理（助理）期限		证券从业年限	说明
		任职日期	离任日期		
周中	交银环球精选混合（QDII）、交银创新成长混合、交银启欣混合、交银启道混合、交银成长动力一年混合的基金经理	2021 年 1 月 28 日	—	12 年	周中先生，中国国籍，复旦大学金融学硕士。历任野村证券亚太区股票研究部研究助理，中银国际证券研究部研究员、高级经理，瑞银证券研究部行业分析师、董事。2015 年加入交银施罗德基金管理有限公司。2015 年 12 月 12 日至 2019 年 9 月 19 日担任交银施罗德全球自然资源证券投资基金的基金经理。

注：1、本表所列基金经理（助理）任职日期和离职日期均以基金合同生效日或公司作出决定并公告（如适用）之日为准。

2、本表所列基金经理（助理）证券从业年限中的“证券从业”的含义遵从中国证券业协会《证券业从业人员资格管理办法》的相关规定。

3、基金经理（或基金经理小组）期后变动（如有）敬请关注基金管理人发布的相关公告。

### 4.1.3 期末兼任私募资产管理计划投资经理的基金经理同时管理的产品情况

无。

### 4.2 管理人对报告期内本基金运作合规守信情况的说明

在报告期内，本基金管理人严格遵循了《中华人民共和国证券投资基金法》、基金合同和其他相关法律法规的规定，并本着诚实信用、勤勉尽责的原则管理和运用基金资产，基金整体运作符合有关法律法规和基金合同的规定，为基金持有人谋求最大利益。

### 4.3 管理人对报告期内公平交易情况的专项说明

#### 4.3.1 公平交易制度的执行情况

本公司制定了严格的投资控制制度和公平交易监控制度来保证旗下基金运作的公平，旗下所管理的所有资产组合，包括证券投资基金和私募资产管理计划均严格遵循制度进行公平交易。

公司建立资源共享的投资研究信息平台，确保各投资组合在获得投资信息、投资建议和实施投资决策方面享有公平的机会。公司在交易执行环节实行集中交易制度，建立公平的交易分配制度。对于交易所公开竞价交易，遵循“价格优先、时间优先”的原则，全部通过交易系统进行比例分配；对于非集中竞价交易、以公司名义进行的场外交易，遵循公平交易分配原则对交易结果进行分配。

公司中央交易室和风险管理部进行日常投资交易行为监控，风险管理部负责对各账户公平交易进行事后分析，于每季度和每年度分别对公司管理的不同投资组合的整体收益率差异、分投资类别的收益率差异以及不同时间窗口同向交易的交易价差进行分析，通过分析评估和信息披露来加强对公平交易过程和结果的监督。

报告期内本公司严格执行公平交易制度，公平对待旗下各投资组合，未发现任何违反公平交易的行为。

#### 4.3.2 异常交易行为的专项说明

本基金于本报告期内不存在异常交易行为。本报告期内，本公司管理的所有投资组合参与的交易所公开竞价同日反向交易成交较少的单边交易量没有超过该证券当日总成交量 5% 的情形，本基金与本公司管理的其他投资组合在不同时间窗下（如日内、3 日内、5 日内）同向交易的交易价差未出现异常。

### 4.4 管理人对报告期内基金的投资策略和业绩表现的说明

#### 4.4.1 报告期内基金投资策略和运作分析

2021 年上半年，中国经济整体继续处于复苏通道中，但是复苏的节奏也发生一些变化，各行

业复苏情况不均衡，部分新兴行业整体的基本面表现较好。市场经历一季度的调整之后，二季度出现了明显的成长股的反弹行情，新能源、科技以及医药等行业表现较好。港股市场整体表现不佳，大型科技互联网平台股价表现不及预期。

本基金上半年持续建仓，重点投资于我们长期看好的互联网、可选消费、必选消费和新能源类个股。

#### 4.4.2 报告期内基金的业绩表现

本基金（各类）份额净值及业绩表现请见“3.1 主要会计数据和财务指标”及“3.2.1 基金份额净值增长率及其与同期业绩比较基准收益率的比较”部分披露。

#### 4.5 管理人对宏观经济、证券市场及行业走势的简要展望

展望 2021 年下半年，我们认为海外经济复苏依然对于国内的出口依然具有一定的拉动作用，国内消费也还在缓慢复苏进程中，通胀可能缓慢上行，但是还不构成巨大的货币紧缩风险。业绩表现在这一阶段将更加重要。关于平台型互联网企业，我们认为反垄断是为了行业更好更健康的发展，我们也观察到行业内的变化和上市公司的积极调整。我们将积极寻找具有较好成长性的行业和优质的上市公司，在合适的价格买入，坚持自下而上精选个股的投资策略，力争为投资者创造较好的收益。

#### 4.6 管理人对报告期内基金估值程序等事项的说明

本基金管理人制定了健全、有效的估值政策和程序，经公司管理层批准后实行，并成立了估值委员会，估值委员会成员由研究部、基金运营部、风险管理部等人员和固定收益人员及基金经理组成。

公司严格按照新会计准则、证监会相关规定和基金合同关于估值的约定进行估值，保证基金估值的公平、合理，保持估值政策和程序的一贯性。估值委员会的研究部成员按投资品种的不同性质，研究并参考市场普遍认同的做法，建议合理的估值模型，进行测算和认证，认可后交各估值委员会成员从基金会计、风险、合规等方面审批，一致同意后，报公司投资总监、总经理审批。

估值委员会会定期对估值政策和程序进行评价，在发生了影响估值政策和程序的有效性及适用性的情况后，及时召开临时会议进行研究，及时修订估值方法，以保证其持续适用。估值委员会成员均具备相应的专业资格及工作经验。基金经理作为估值委员会成员，对本基金持仓证券的交易情况、信息披露情况保持应有的职业敏感，向估值委员会提供估值参考信息，参与估值政策讨论。本基金管理人参与估值流程各方之间不存在任何重大利益冲突，截止报告期末未有与任何外部估值定价服务机构签约。

#### 4.7 管理人对报告期内基金利润分配情况的说明

本基金本报告期内未进行利润分配。

#### 4.8 报告期内管理人对本基金持有人数或基金资产净值预警情形的说明

本基金本报告期内无需预警说明。

### § 5 托管人报告

#### 5.1 报告期内本基金托管人遵规守信情况声明

本报告期，中国建设银行股份有限公司在本基金的托管过程中，严格遵守了《中华人民共和国证券投资基金法》、基金合同、托管协议和其他有关规定，不存在损害基金份额持有人利益的行为，完全尽职尽责地履行了基金托管人应尽的义务。

#### 5.2 托管人对报告期内本基金投资运作遵规守信、净值计算、利润分配等情况的说明

本报告期，本托管人按照国家有关规定、基金合同、托管协议和其他有关规定，对本基金的基金资产净值计算、基金费用开支等方面进行了认真的复核，对本基金的投资运作方面进行了监督，未发现基金管理人有关损害基金份额持有人利益的行为。

报告期内，本基金未实施利润分配。

#### 5.3 托管人对本中期报告中财务信息等内容真实、准确和完整发表意见

本托管人复核审查了本报告中的财务指标、净值表现、利润分配情况、财务会计报告、投资组合报告等内容，保证复核内容不存在虚假记载、误导性陈述或者重大遗漏。

### § 6 半年度财务会计报告（未经审计）

#### 6.1 资产负债表

会计主体：交银施罗德启道混合型证券投资基金

报告截止日：2021 年 6 月 30 日

单位：人民币元

资 产	附注号	本期末 2021 年 6 月 30 日
资 产：		
银行存款	6.4.7.1	568,874,007.12
结算备付金		157,817,993.48
存出保证金		668,539.96
交易性金融资产	6.4.7.2	3,351,803,027.18
其中：股票投资		3,346,595,995.35

基金投资		-
债券投资		5,207,031.83
资产支持证券投资		-
贵金属投资		-
衍生金融资产	6.4.7.3	-
买入返售金融资产	6.4.7.4	-
应收证券清算款		1,667,776,221.22
应收利息	6.4.7.5	144,880.45
应收股利		3,117,644.73
应收申购款		565,544.23
递延所得税资产		-
其他资产	6.4.7.6	-
资产总计		5,750,767,858.37
<b>负债和所有者权益</b>	<b>附注号</b>	<b>本期末 2021 年 6 月 30 日</b>
<b>负 债:</b>		
短期借款		-
交易性金融负债		-
衍生金融负债	6.4.7.3	-
卖出回购金融资产款		-
应付证券清算款		102,039,003.28
应付赎回款		13,849,182.54
应付管理人报酬		6,967,800.29
应付托管费		1,161,300.05
应付销售服务费		-
应付交易费用	6.4.7.7	3,344,583.09
应交税费		102,811.49
应付利息		-
应付利润		-
递延所得税负债		-
其他负债	6.4.7.8	134,507.52
负债合计		127,599,188.26
<b>所有者权益:</b>		
实收基金	6.4.7.9	5,693,461,166.85
未分配利润	6.4.7.10	-70,292,496.74
所有者权益合计		5,623,168,670.11
负债和所有者权益总计		5,750,767,858.37

注：本基金合同生效日为 2021 年 01 月 28 日，本报告期自基金合同生效日 2021 年 01 月 28 日起至 2021 年 06 月 30 日止。报告截止日 2021 年 06 月 30 日，基金份额净值 0.9877 元，基金份额总额 5,693,461,166.85 份。

## 6.2 利润表

会计主体：交银施罗德启道混合型证券投资基金

本报告期：2021 年 1 月 28 日（基金合同生效日）至 2021 年 6 月 30 日

单位：人民币元

项 目	附注号	本期 2021 年 1 月 28 日（基金合 同生效日）至 2021 年 6 月 30 日
一、收入		-24,459,833.34
1. 利息收入		20,523,878.61
其中：存款利息收入	6.4.7.11	4,561,764.62
债券利息收入		2,245.58
资产支持证券利息收入		-
买入返售金融资产收入		15,959,868.41
证券出借利息收入		-
其他利息收入		-
2. 投资收益（损失以“-”填列）		-40,733,016.77
其中：股票投资收益	6.4.7.12	-55,814,194.74
基金投资收益	-	-
债券投资收益	6.4.7.13	399,985.86
资产支持证券投资收益	6.4.7.13.5	-
贵金属投资收益	6.4.7.14	-
衍生工具收益	6.4.7.15	-
股利收益	6.4.7.16	14,681,192.11
3. 公允价值变动收益（损失以“-”号填列）	6.4.7.17	-4,923,782.82
4. 汇兑收益（损失以“-”号填列）		-
5. 其他收入（损失以“-”号填列）	6.4.7.18	673,087.64
减：二、费用		51,464,971.87
1. 管理人报酬	6.4.10.2.1	36,320,007.17
2. 托管费	6.4.10.2.2	6,053,334.56
3. 销售服务费	6.4.10.2.3	-
4. 交易费用	6.4.7.19	8,909,016.12
5. 利息支出		-
其中：卖出回购金融资产支出		-
6. 税金及附加		57,463.68
7. 其他费用	6.4.7.20	125,150.34
三、利润总额（亏损总额以“-”号填列）		-75,924,805.21
减：所得税费用		-
四、净利润（净亏损以“-”号填列）		-75,924,805.21

### 6.3 所有者权益（基金净值）变动表

会计主体：交银施罗德启道混合型证券投资基金

本报告期：2021 年 1 月 28 日（基金合同生效日）至 2021 年 6 月 30 日

单位：人民币元

项目	本期 2021 年 1 月 28 日（基金合同生效日）至 2021 年 6 月 30 日		
	实收基金	未分配利润	所有者权益合计
一、期初所有者权益（基金净值）	5,935,154,336.42	-	5,935,154,336.42
二、本期经营活动产生的基金净值变动数（本期利润）	-	-75,924,805.21	-75,924,805.21
三、本期基金份额交易产生的基金净值变动数（净值减少以“-”号填列）	-241,693,169.57	5,632,308.47	-236,060,861.10
其中：1. 基金申购款	31,806,375.90	-781,747.15	31,024,628.75
2. 基金赎回款	-273,499,545.47	6,414,055.62	-267,085,489.85
四、本期向基金份额持有人分配利润产生的基金净值变动（净值减少以“-”号填列）	-	-	-
五、期末所有者权益（基金净值）	5,693,461,166.85	-70,292,496.74	5,623,168,670.11

报表附注为财务报表的组成部分。

本报告 6.1 至 6.4 财务报表由下列负责人签署：

谢卫

夏华龙

单江

基金管理人负责人

主管会计工作负责人

会计机构负责人

## 6.4 报表附注

### 6.4.1 基金基本情况

交银施罗德启道混合型证券投资基金(以下简称“本基金”)经中国证券监督管理委员会(以下简称“中国证监会”)证监许可[2020]第 2533 号《关于准予交银施罗德启道混合型证券投资基金注册的批复》核准,由交银施罗德基金管理有限公司依照《中华人民共和国证券投资基金法》和《交银施罗德启道混合型证券投资基金基金合同》负责公开募集。本基金为契约型开放式,存续期限不定,首次设立募集不包括认购资金利息共募集人民币 5,934,884,669.57 元,业经普华永道中天会计师事务所(特殊普通合伙)普华永道中天验字(2021)第 0058 号验资报告予以验证。经向中国证监会备案,《交银施罗德启道混合型证券投资基金基金合同》于 2021 年 1 月 28 日正式生效,基金合同生效日的基金份额总额为 5,935,154,336.42 份基金份额,其中认购资金利息折合 269,666.85 份基金份额。本基金的基金管理人为交银施罗德基金管理有限公司,基金托管人为中国建设银行股份有限公司。

根据《中华人民共和国证券投资基金法》和《交银施罗德启道混合型证券投资基金基金合同》的有关规定,本基金的投资范围为具有良好流动性的金融工具,包括国内依法发行上市的股票(含中小板、创业板及其他经中国证监会核准或注册上市的股票、存托凭证)、港股通标的股票、债券(含国债、央行票据、金融债券、政府支持债券、政府支持机构债券、地方政府债券、企业债券、公司债券、可转换债券(含可分离交易可转换债券)、可交换公司债券、次级债券、中期票据、短期融资券、超短期融资券等)、资产支持证券、货币市场工具、债券回购、同业存单、银行存款(含协议存款、定期存款及其他银行存款)、股指期货以及法律法规或中国证监会允许基金投资的其他金融工具(但须符合中国证监会相关规定)。本基金的投资组合比例为:股票资产(含存托凭证)占基金资产的比例为 60%-95%,其中投资于港股通标的股票的比例占股票资产的 0%-50%;每个交易日日终在扣除股指期货合约需缴纳的交易保证金后,本基金保留的现金以及投资于到期日在一年以内的政府债券的比例合计不低于基金资产净值的 5%,其中现金不包括结算备付金、存出保证金、应收申购款等。本基金的业绩比较基准为:沪深 300 指数收益率 $\times$ 65%+恒生指数收益率 $\times$ 5%+中证综合债券指数收益率 $\times$ 30%。

### 6.4.2 会计报表的编制基础

本基金的财务报表按照财政部于 2006 年 2 月 15 日及以后期间颁布的《企业会计准则—基本准则》、各项具体会计准则及相关规定(以下合称“企业会计准则”)、中国证监会颁布的《证券投资基金信息披露 XBRL 模板第 3 号<年度报告和中期报告>》、中国证券投资基金业协会(以下简称“中国基金业协会”)颁布的《证券投资基金会计核算业务指引》、《交银施罗德启道混合型证券投资

资基金基金合同》和在财务报表附注 6.4.4 所列示的中国证监会、中国基金业协会发布的有关规定及允许的基金行业实务操作编制。

本财务报表以持续经营为基础编制。

### 6.4.3 遵循企业会计准则及其他有关规定的声明

本基金 2021 年上半年度财务报表符合企业会计准则的要求，真实、完整地反映了本基金 2021 年 06 月 30 日的财务状况以及 2021 年上半年度的经营成果和基金净值变动情况等有关信息。

### 6.4.4 重要会计政策和会计估计

#### 6.4.4.1 会计年度

本基金会计年度为公历 1 月 1 日起至 12 月 31 日止。本期财务报表的实际编制期间为 2021 年 1 月 28 日(基金合同生效日)至 2021 年 6 月 30 日。

#### 6.4.4.2 记账本位币

本基金的记账本位币为人民币。

#### 6.4.4.3 金融资产和金融负债的分类

##### (1) 金融资产的分类

金融资产于初始确认时分类为：以公允价值计量且其变动计入当期损益的金融资产、应收款项、可供出售金融资产及持有至到期投资。金融资产的分类取决于本基金对金融资产的持有意图和持有能力。本基金现无金融资产分类为可供出售金融资产及持有至到期投资。

本基金以交易目的持有的股票投资、债券投资、资产支持证券投资和衍生工具分类为以公允价值计量且其变动计入当期损益的金融资产。除衍生工具所产生的金融资产在资产负债表中以衍生金融资产列示外，以公允价值计量且其变动计入当期损益的金融资产在资产负债表中以交易性金融资产列示。

本基金持有的其他金融资产分类为应收款项，包括银行存款、买入返售金融资产和其他各类应收款项等。应收款项是指在活跃市场中没有报价、回收金额固定或可确定的非衍生金融资产。

##### (2) 金融负债的分类

金融负债于初始确认时分类为：以公允价值计量且其变动计入当期损益的金融负债及其他金融负债。本基金目前暂无金融负债分类为以公允价值计量且其变动计入当期损益的金融负债。本基金持有的其他金融负债包括卖出回购金融资产款和其他各类应付款项等。

#### 6.4.4.4 金融资产和金融负债的初始确认、后续计量和终止确认

金融资产或金融负债于本基金成为金融工具合同的一方时，按公允价值在资产负债表内确认。以公允价值计量且其变动计入当期损益的金融资产，取得时发生的相关交易费用计入当期损益；

对于支付的价款中包含的债券或资产支持证券起息日或上次除息日至购买日止的利息，单独确认为应收项目。应收款项和其他金融负债的相关交易费用计入初始确认金额。

对于以公允价值计量且其变动计入当期损益的金融资产，按照公允价值进行后续计量；对于应收款项和其他金融负债采用实际利率法，以摊余成本进行后续计量。

金融资产满足下列条件之一的，予以终止确认：(1) 收取该金融资产现金流量的合同权利终止；(2) 该金融资产已转移，且本基金将金融资产所有权上几乎所有的风险和报酬转移给转入方；或者(3) 该金融资产已转移，虽然本基金既没有转移也没有保留金融资产所有权上几乎所有的风险和报酬，但是放弃了对该金融资产控制。

金融资产终止确认时，其账面价值与收到的对价的差额，计入当期损益。

当金融负债的现时义务全部或部分已经解除时，终止确认该金融负债或义务已解除的部分。终止确认部分的账面价值与支付的对价之间的差额，计入当期损益。

#### 6.4.4.5 金融资产和金融负债的估值原则

本基金持有的股票投资、债券投资、资产支持证券投资和衍生工具按如下原则确定公允价值并进行估值：

(1) 存在活跃市场的金融工具按其估值日的市场交易价格确定公允价值；估值日无交易且最近交易日后未发生影响公允价值计量的重大事件的，按最近交易日的市场交易价格确定公允价值。有充足证据表明估值日或最近交易日的市场交易价格不能真实反映公允价值的，应对市场交易价格进行调整，确定公允价值。与上述投资品种相同，但具有不同特征的，应以相同资产或负债的公允价值为基础，并在估值技术中考虑不同特征因素的影响。特征是指对资产出售或使用的限制等，如果该限制是针对资产持有者的，那么在估值技术中不应将该限制作为特征考虑。此外，基金管理人不应考虑因大量持有相关资产或负债所产生的溢价或折价。

(2) 当金融工具不存在活跃市场，采用在当前情况下适用并且有足够可利用数据和其他信息支持的估值技术确定公允价值。采用估值技术时，优先使用可观察输入值，只有在无法取得相关资产或负债可观察输入值或取得不切实可行的情况下，才可以使用不可观察输入值。

(3) 如经济环境发生重大变化或证券发行人发生影响金融工具价格的重大事件，应对估值进行调整并确定公允价值。

#### 6.4.4.6 金融资产和金融负债的抵销

本基金持有的资产和承担的负债基本为金融资产和金融负债。当本基金 1) 具有抵销已确认金额的法定权利且该种法定权利现在是可执行的；且 2) 交易双方准备按净额结算时，金融资产与金融负债按抵销后的净额在资产负债表中列示。

#### 6.4.4.7 实收基金

实收基金为对外发行基金份额所募集的总金额在扣除损益平准金分摊部分后的余额。由于申购和赎回引起的实收基金变动分别于基金申购确认日及基金赎回确认日认列。上述申购和赎回分别包括基金转换所引起的转入基金的实收基金增加和转出基金的实收基金减少。

#### 6.4.4.8 损益平准金

损益平准金包括已实现平准金和未实现平准金。已实现平准金指在申购或赎回基金份额时，申购或赎回款项中包含的按累计未分配的已实现损益占基金净值比例计算的金额。未实现平准金指在申购或赎回基金份额时，申购或赎回款项中包含的按累计未实现损益占基金净值比例计算的金额。损益平准金于基金申购确认日或基金赎回确认日认列，并于期末全额转入未分配利润/(累计亏损)。

#### 6.4.4.9 收入/（损失）的确认和计量

股票投资在持有期间应取得的现金股利扣除由上市公司代扣代缴的个人所得税后的净额确认为投资收益。债券投资在持有期间应取得的按票面利率或者发行价计算的利息扣除在适用情况下由债券发行企业代扣代缴的个人所得税及由基金管理人缴纳的增值税后的净额确认为利息收入。资产支持证券在持有期间收到的款项，根据资产支持证券的预计收益率或票面利率区分属于资产支持证券投资本金部分和投资收益部分，将本金部分冲减资产支持证券投资成本，并将投资收益部分扣除在适用情况下由基金管理人缴纳的增值税后的净额确认为利息收入。

以公允价值计量且其变动计入当期损益的金融资产在持有期间的公允价值变动确认为公允价值变动损益；于处置时，其处置价格与初始确认金额之间的差额确认为投资收益，其中包括从公允价值变动损益结转的公允价值累计变动额。

应收款项在持有期间确认的利息收入按实际利率法计算，实际利率法与直线法差异较小的则按直线法计算。

#### 6.4.4.10 费用的确认和计量

本基金的管理人报酬和托管费在费用涵盖期间按基金合同约定的费率和计算方法逐日确认。

其他金融负债在持有期间确认的利息支出按实际利率法计算，实际利率法与直线法差异较小的则按直线法计算。

#### 6.4.4.11 基金的收益分配政策

每一基金份额享有同等分配权。本基金收益以现金形式分配，但基金份额持有人可选择现金红利或将现金红利按分红除权日的基金份额净值自动转为基金份额进行再投资。若期末未分配利润中的未实现部分为正数，包括基金经营活动产生的未实现损益以及基金份额交易产生的未实现平准金等，则期末可供分配利润的金额为期末未分配利润中的已实现部分；若期末未分配利润的

未实现部分为负数，则期末可供分配利润的金额为期末未分配利润，即已实现部分相抵未实现部分后的余额。

经宣告的拟分配基金收益于分红除权日从所有者权益转出。

#### 6.4.4.12 分部报告

本基金以内部组织结构、管理要求、内部报告制度为依据确定经营分部，以经营分部为基础确定报告分部并披露分部信息。经营分部是指本基金内同时满足下列条件的组成部分：(1) 该组成部分能够在日常活动中产生收入、发生费用；(2) 本基金的基金管理人能够定期评价该组成部分的经营成果，以决定向其配置资源、评价其业绩；(3) 本基金能够取得该组成部分的财务状况、经营成果和现金流量等有关会计信息。如果两个或多个经营分部具有相似的经济特征，并且满足一定条件的，则合并为一个经营分部。

本基金目前以一个单一的经营分部运作，不需要披露分部信息。

#### 6.4.4.13 其他重要的会计政策和会计估计

根据本基金的估值原则和中国证监会允许的基金行业估值实务操作，本基金确定以下类别股票投资、债券投资和资产支持证券投资的公允价值时采用的估值方法及其关键假设如下：

(1) 对于证券交易所上市的股票和债券，若出现重大事项停牌或交易不活跃(包括涨跌停时的交易不活跃)等情况，本基金根据中国证监会公告[2017]13 号《中国证监会关于证券投资基金估值业务的指导意见》，根据具体情况采用《关于发布中基协(AMAC)基金行业股票估值指数的通知》提供的指数收益法、市盈率法、现金流量折现法等估值技术进行估值。

(2) 对于在锁定期内的非公开发行股票、首次公开发行股票时公司股东公开发售股份、通过大宗交易取得的带限售期的股票等流通受限股票，根据中国基金业协会中基协发[2017]6 号《关于发布〈证券投资基金投资流通受限股票估值指引(试行)〉的通知》之附件《证券投资基金投资流通受限股票估值指引(试行)》(以下简称“指引”)，按估值日在证券交易所上市交易的同一股票的公允价值扣除中证指数有限公司根据指引所独立提供的该流通受限股票剩余限售期对应的流动性折扣后的价值进行估值。

(3) 对于在证券交易所上市或挂牌转让的固定收益品种(可转换债券、可交换债券和私募债券除外)及在银行间同业市场交易的固定收益品种，根据中国证监会公告[2017]13 号《中国证监会关于证券投资基金估值业务的指导意见》及《中国证券投资基金业协会估值核算工作小组关于 2015 年 1 季度固定收益品种的估值处理标准》采用估值技术确定公允价值。本基金持有的证券交易所上市或挂牌转让的固定收益品种(可转换债券、可交换债券和私募债券除外)，按照中证指数有限公司所独立提供的估值结果确定公允价值。本基金持有的银行间同业市场固定收益品种按照

中债金融估值中心有限公司所独立提供的估值结果确定公允价值。

#### 6.4.5 会计政策和会计估计变更以及差错更正的说明

##### 6.4.5.1 会计政策变更的说明

本基金本报告期未发生会计政策变更。

##### 6.4.5.2 会计估计变更的说明

本基金本报告期未发生会计估计变更。

##### 6.4.5.3 差错更正的说明

本基金在本报告期间无须说明的会计差错更正。

#### 6.4.6 税项

根据财政部、国家税务总局财税[2002]128 号《关于开放式证券投资基金有关税收问题的通知》、财税[2008]1 号《关于企业所得税若干优惠政策的通知》、财税[2012]85 号《关于实施上市公司股息红利差别化个人所得税政策有关问题的通知》、财税[2014]81 号《财政部国家税务总局证监会关于沪港股票市场交易互联互通机制试点有关税收政策的通知》、财税[2015]101 号《关于上市公司股息红利差别化个人所得税政策有关问题的通知》、财税[2016]36 号《关于全面推开营业税改征增值税试点的通知》、财税[2016]46 号《关于进一步明确全面推开营改增试点金融业有关政策的通知》、财税[2016]70 号《关于金融机构同业往来等增值税政策的补充通知》、财税[2016] 127 号《财政部国家税务总局证监会关于深港股票市场交易互联互通机制试点有关税收政策的通知》、财税[2016]140 号《关于明确金融 房地产开发 教育辅助服务等增值税政策的通知》、财税[2017]2 号《关于资管产品增值税政策有关问题的补充通知》、财税[2017]56 号《关于资管产品增值税有关问题的通知》、财税[2017]90 号《关于租入固定资产进项税额抵扣等增值税政策的通知》及其他相关财税法规和实务操作，主要税项列示如下：

(1) 资管产品运营过程中发生的增值税应税行为，以资管产品管理人为增值税纳税人。资管产品管理人运营资管产品过程中发生的增值税应税行为，暂适用简易计税方法，按照 3% 的征收率缴纳增值税。

对证券投资基金管理人运用基金买卖股票、债券的转让收入免征增值税，对国债、地方政府债以及金融同业往来利息收入亦免征增值税。资管产品管理人运营资管产品提供的贷款服务，以产生的利息及利息性质的收入为销售额。

(2) 对基金从证券市场中取得的收入，包括买卖股票、债券的差价收入，股票的股息、红利收入，债券的利息收入及其他收入，暂不征收企业所得税。

(3) 对基金取得的企业债券利息收入，应由发行债券的企业在向基金支付利息时代扣代缴

20%的个人所得税。对基金从上市公司取得的股息红利所得，持股期限在 1 个月以内(含 1 个月)的，其股息红利所得全额计入应纳税所得额；持股期限在 1 个月以上至 1 年(含 1 年)的，暂减按 50%计入应纳税所得额；持股期限超过 1 年的，暂免征收个人所得税。对基金持有的上市公司限售股，解禁后取得的股息、红利收入，按照上述规定计算纳税，持股时间自解禁日起计算；解禁前取得的股息、红利收入继续暂减按 50%计入应纳税所得额。上述所得统一适用 20%的税率计征个人所得税。

对基金通过沪港通/深港通投资香港联交所上市 H 股取得的股息红利，H 股公司应向中国证券登记结算有限责任公司(以下简称“中国结算”)提出申请，由中国结算向 H 股公司提供内地个人投资者名册，H 股公司按照 20%的税率代扣个人所得税。基金通过沪港通/深港通投资香港联交所上市的非 H 股取得的股息红利，由中国结算按照 20%的税率代扣个人所得税。

(4) 基金卖出股票按 0.1%的税率缴纳股票交易印花税，买入股票不征收股票交易印花税。基金通过沪港通/深港通买卖、继承、赠与联交所上市股票，按照香港特别行政区现行税法规定缴纳印花税。

(5) 本基金的城市维护建设税、教育费附加和地方教育附加等税费按照实际缴纳增值税额的适用比例计算缴纳。

## 6.4.7 重要财务报表项目的说明

### 6.4.7.1 银行存款

单位：人民币元

项目	本期末 2021 年 6 月 30 日
活期存款	568,874,007.12
定期存款	-
其中：存款期限 1 个月以内	-
存款期限 1-3 个月	-
存款期限 3 个月以上	-
其他存款	-
合计	568,874,007.12

### 6.4.7.2 交易性金融资产

单位：人民币元

项目	本期末 2021 年 6 月 30 日		
	成本	公允价值	公允价值变动
股票	3,351,883,510.00	3,346,595,995.35	-5,287,514.65
贵金属投资-金交所黄金合约	-	-	-

债券	交易所市场	4,843,300.00	5,207,031.83	363,731.83
	银行间市场	-	-	-
	合计	4,843,300.00	5,207,031.83	363,731.83
资产支持证券		-	-	-
基金		-	-	-
其他		-	-	-
合计		3,356,726,810.00	3,351,803,027.18	-4,923,782.82

#### 6.4.7.3 衍生金融资产/负债

无。

#### 6.4.7.4 买入返售金融资产

##### 6.4.7.4.1 各项买入返售金融资产期末余额

无。

##### 6.4.7.4.2 期末买断式逆回购交易中取得的债券

无。

#### 6.4.7.5 应收利息

单位：人民币元

项目	本期末 2021 年 6 月 30 日
应收活期存款利息	71,168.21
应收定期存款利息	-
应收其他存款利息	-
应收结算备付金利息	71,446.25
应收债券利息	1,995.71
应收资产支持证券利息	-
应收买入返售证券利息	-
应收申购款利息	0.05
应收黄金合约拆借孳息	-
应收出借证券利息	-
其他	270.23
合计	144,880.45

#### 6.4.7.6 其他资产

无。

## 6.4.7.7 应付交易费用

单位：人民币元

项目	本期末 2021 年 6 月 30 日
交易所市场应付交易费用	3,344,583.09
银行间市场应付交易费用	—
合计	3,344,583.09

## 6.4.7.8 其他负债

单位：人民币元

项目	本期末 2021 年 6 月 30 日
应付券商交易单元保证金	—
应付赎回费	34,327.32
应付证券出借违约金	—
预提审计费	41,005.58
预提信息披露费	54,674.62
预提账户维护费	4,500.00
合计	134,507.52

## 6.4.7.9 实收基金

金额单位：人民币元

项目	本期 2021 年 1 月 28 日（基金合同生效日）至 2021 年 6 月 30 日	
	基金份额（份）	账面金额
基金合同生效日	5,935,154,336.42	5,935,154,336.42
本期申购	31,806,375.90	31,806,375.90
本期赎回（以“-”号填列）	-273,499,545.47	-273,499,545.47
— 基金拆分/份额折算前	—	—
基金拆分/份额折算调整	—	—
本期申购	—	—
本期赎回（以“-”号填列）	—	—
本期末	5,693,461,166.85	5,693,461,166.85

注：1. 如果本报告期间发生红利再投、转换入业务，则总申购份额中包含该业务；如果本报告期间发生转换出业务，则总赎回份额中包含该业务。

2. 本基金于 2021 年 1 月 25 日公开发售，共募集有效净认购资金人民币 5,934,884,669.57 元，折合为 5,934,884,669.57 份基金份额。根据《交银施罗德启道混合型证券投资基金招募说明书》的规定，本基金设立募集期内认购资金产生的利息收入人民币 269,666.85 元在本基金成立后，折合为 269,666.85 份基金份额，划入基金份额持有人账户。

3. 根据《交银施罗德启道混合型证券投资基金基金合同》、《交银施罗德启道混合型证券投资基金招募说明书》及《交银施罗德基金管理有限公司关于交银施罗德启道混合型证券投资基金开

放日常申购、赎回、转换、定期定额投资业务的公告》的相关规定，本基金于 2021 年 1 月 28 日（基金合同生效日）至 2021 年 4 月 25 日止期间暂不向投资人开放，基金交易申购业务、赎回业务和转换业务自 2021 年 4 月 26 日起开始办理。

#### 6.4.7.10 未分配利润

单位：人民币元

项目	已实现部分	未实现部分	未分配利润合计
基金合同生效日	-	-	-
本期利润	-71,001,022.39	-4,923,782.82	-75,924,805.21
本期基金份额交易产生的变动数	2,884,836.31	2,747,472.16	5,632,308.47
其中：基金申购款	-360,985.44	-420,761.71	-781,747.15
基金赎回款	3,245,821.75	3,168,233.87	6,414,055.62
本期已分配利润	-	-	-
本期末	-68,116,186.08	-2,176,310.66	-70,292,496.74

#### 6.4.7.11 存款利息收入

单位：人民币元

项目	本期 2021 年 1 月 28 日（基金合同生效日）至 2021 年 6 月 30 日
活期存款利息收入	3,403,368.64
定期存款利息收入	-
其他存款利息收入	-
结算备付金利息收入	1,149,230.22
其他	9,165.76
合计	4,561,764.62

#### 6.4.7.12 股票投资收益

##### 6.4.7.12.1 股票投资收益项目构成

单位：人民币元

项目	本期 2021年1月28日（基金合同生效日）至2021年6月30日
股票投资收益——买卖股票差价收入	-55,814,194.74
股票投资收益——赎回差价收入	-
股票投资收益——申购差价收入	-
股票投资收益——证券出借差价收入	-
合计	-55,814,194.74

## 6.4.7.12.2 股票投资收益——买卖股票差价收入

单位：人民币元

项目	本期 2021 年 1 月 28 日（基金合同生效日）至 2021 年 6 月 30 日
卖出股票成交总额	1,361,391,082.16
减：卖出股票成本总额	1,417,205,276.90
买卖股票差价收入	-55,814,194.74

## 6.4.7.12.3 股票投资收益——证券出借差价收入

无。

## 6.4.7.13 债券投资收益

## 6.4.7.13.1 债券投资收益项目构成

单位：人民币元

项目	本期 2021年1月28日（基金合同生效日）至2021年6月30日
债券投资收益——买卖债券（、债转股及债券到期兑付）差价收入	399,985.86
债券投资收益——赎回差价收入	—
债券投资收益——申购差价收入	—
合计	399,985.86

## 6.4.7.13.2 债券投资收益——买卖债券差价收入

单位：人民币元

项目	本期 2021年1月28日（基金合同生效日）至2021年6月30日
卖出债券（、债转股及债券到期兑付）成交总额	1,317,503.49
减：卖出债券（、债转股及债券到期兑付）成本总额	917,200.00
减：应收利息总额	317.63
买卖债券差价收入	399,985.86

## 6.4.7.13.3 债券投资收益——赎回差价收入

无。

## 6.4.7.13.4 债券投资收益——申购差价收入

无。

## 6.4.7.13.5 资产支持证券投资收益

无。

## 6.4.7.14 贵金属投资收益

## 6.4.7.14.1 贵金属投资收益项目构成

无。

## 6.4.7.14.2 贵金属投资收益——买卖贵金属差价收入

无。

## 6.4.7.14.3 贵金属投资收益——赎回差价收入

无。

## 6.4.7.14.4 贵金属投资收益——申购差价收入

无。

## 6.4.7.15 衍生工具收益

## 6.4.7.15.1 衍生工具收益——买卖权证差价收入

无。

## 6.4.7.15.2 衍生工具收益——其他投资收益

无。

## 6.4.7.16 股利收益

单位：人民币元

项目	本期
	2021 年 1 月 28 日（基金合同生效日）至 2021 年 6 月 30 日
股票投资产生的股利收益	14,681,192.11
其中：证券出借权益补偿收	-

入	
基金投资产生的股利收益	-
合计	14,681,192.11

#### 6.4.7.17 公允价值变动收益

单位：人民币元

项目名称	本期 2021 年 1 月 28 日（基金合同生效日）至 2021 年 6 月 30 日
1. 交易性金融资产	-4,923,782.82
股票投资	-5,287,514.65
债券投资	363,731.83
资产支持证券投资	-
基金投资	-
贵金属投资	-
其他	-
2. 衍生工具	-
权证投资	-
3. 其他	-
减：应税金融商品公允价值变动产生的预估增值税	-
合计	-4,923,782.82

#### 6.4.7.18 其他收入

单位：人民币元

项目	本期 2021 年 1 月 28 日（基金合同生效日）至 2021 年 6 月 30 日
基金赎回费收入	664,783.06
基金转换费收入	8,304.58
合计	673,087.64

注：1、本基金的赎回费率按持有期间递减，不低于赎回费总额的 25% 归入基金资产。

2、本基金的转换费由申购补差费和转出基金的赎回费两部分构成，其中转出基金的不低于赎回费的 25% 归入转出基金的基金资产。

#### 6.4.7.19 交易费用

单位：人民币元

项目	本期 2021 年 1 月 28 日（基金合同生效日）至 2021 年 6 月 30 日
交易所市场交易费用	8,909,016.12
银行间市场交易费用	-
合计	8,909,016.12

## 6.4.7.20 其他费用

单位：人民币元

项目	本期 2021 年 1 月 28 日（基金合同生效日）至 2021 年 6 月 30 日
审计费用	41,005.58
信息披露费	54,674.62
证券出借违约金	—
银行费用	24,570.14
债券账户费用	4,500.00
其他	400.00
合计	125,150.34

## 6.4.8 或有事项、资产负债表日后事项的说明

## 6.4.8.1 或有事项

无。

## 6.4.8.2 资产负债表日后事项

无。

## 6.4.9 关联方关系

## 6.4.9.1 本报告期存在控制关系或其他重大利害关系的关联方发生变化的情况

本基金本报告期内存在控制关系或其他重大利害关系的关联方未发生变化。

## 6.4.9.2 本报告期与基金发生关联交易的各关联方

关联方名称	与本基金的关系
交银施罗德基金管理有限公司（“交银施罗德基金公司”）	基金管理人、基金销售机构
中国建设银行股份有限公司（“中国建设银行”）	基金托管人、基金销售机构
交通银行股份有限公司（“交通银行”）	基金管理人的股东、基金销售机构
施罗德投资管理有限公司	基金管理人的股东
中国国际海运集装箱(集团)股份有限公司	基金管理人的股东
交银施罗德资产管理有限公司	基金管理人的子公司
上海直源投资管理有限公司	受基金管理人控制的公司

注：下述关联交易均在正常业务范围内按一般商业条款订立。

本报告期实际与基金发生关联交易的关联方及关联交易具体情况请见下述内容。

## 6.4.10 本报告期及上年度可比期间的关联方交易

## 6.4.10.1 通过关联方交易单元进行的交易

## 6.4.10.1.1 股票交易

无。

## 6.4.10.1.2 债券交易

无。

## 6.4.10.1.3 债券回购交易

无。

## 6.4.10.1.4 权证交易

无。

## 6.4.10.1.5 应支付关联方的佣金

无。

## 6.4.10.2 关联方报酬

## 6.4.10.2.1 基金管理费

单位：人民币元

项目	本期 2021 年 1 月 28 日（基金合同生效日）至 2021 年 6 月 30 日
当期发生的基金应支付的管理费	36,320,007.17
其中：支付销售机构的客户维护费	17,660,968.22

注：支付基金管理人的管理人报酬按前一日基金资产净值 1.50%的年费率计提，逐日累计至每月月底，按月支付。其计算公式为：

日管理人报酬 = 前一日基金资产净值 × 1.50% / 当年天数。

## 6.4.10.2.2 基金托管费

单位：人民币元

项目	本期
----	----

	2021 年 1 月 28 日（基金合同生效日）至 2021 年 6 月 30 日
当期发生的基金应支付的托管费	6,053,334.56

注：支付基金托管人的托管费按前一日基金资产净值 0.25% 的年费率计提，逐日累计至每月月底，按月支付。其计算公式为：

$$\text{日托管费} = \text{前一日基金资产净值} \times 0.25\% / \text{当年天数}。$$

#### 6.4.10.2.3 销售服务费

无。

#### 6.4.10.3 与关联方进行银行间同业市场的债券(含回购)交易

无。

#### 6.4.10.4 报告期内转融通证券出借业务发生重大关联交易事项的说明

##### 6.4.10.4.1 与关联方通过约定申报方式进行的适用固定期限费率的证券出借业务的情况

无。

##### 6.4.10.4.2 与关联方通过约定申报方式进行的适用市场化期限费率的证券出借业务的情况

无。

#### 6.4.10.5 各关联方投资本基金的情况

##### 6.4.10.5.1 报告期内基金管理人运用固有资金投资本基金的情况

无。

##### 6.4.10.5.2 报告期末除基金管理人之外的其他关联方投资本基金的情况

无。

#### 6.4.10.6 由关联方保管的银行存款余额及当期产生的利息收入

单位：人民币元

关联方名称	本期 2021 年 1 月 28 日（基金合同生效日）至 2021 年 6 月 30 日	
	期末余额	当期利息收入
中国建设银行_活期存款	568,874,007.12	3,403,368.64

注：本基金的银行存款由基金托管人保管，存款利率参考银行同业利率及银行存款利率确定。

#### 6.4.10.7 本基金在承销期内参与关联方承销证券的情况

无。

#### 6.4.10.8 其他关联交易事项的说明

无。

#### 6.4.11 利润分配情况

无。

#### 6.4.12 期末(2021 年 6 月 30 日)本基金持有的流通受限证券

##### 6.4.12.1 因认购新发/增发证券而于期末持有的流通受限证券

金额单位：人民币元

6.4.12.1.1 受限证券类别：股票										
证券代码	证券名称	成功认购日	可流通日	流通受限类型	认购价格	期末估值单价	数量（单位：股）	期末成本总额	期末估值总额	备注
002555	三七互娱	2021 年 3 月 10 日	2021 年 9 月 10 日	非公开发行	27.77	23.07	1,800,504	49,999,996.08	41,537,627.28	-
002607	中公教育	2021 年 2 月 1 日	2021 年 8 月 2 日	限售股	36.08	20.11	1,500,000	54,120,000.00	30,165,000.00	-
300614	百川畅银	2021 年 5 月 18 日	2021 年 11 月 25 日	限售股	9.19	40.38	329	3,023.51	13,285.02	-
300953	震裕科技	2021 年 3 月 11 日	2021 年 9 月 22 日	限售股	28.77	99.85	240	6,904.80	23,964.00	-
300955	嘉亨家化	2021 年 3 月	2021 年 9 月	限售股	16.53	46.07	232	3,834.96	10,688.24	-

		月 16 日	月 24 日							
300957	贝泰妮	2021 年 3 月 18 日	2021 年 9 月 27 日	限售 股	47.33	251.96	853	40,372.49	214,921.88	-
300960	通业科技	2021 年 3 月 22 日	2021 年 9 月 29 日	限售 股	12.08	23.06	234	2,826.72	5,396.04	-
300962	中金辐照	2021 年 3 月 29 日	2021 年 10 月 11 日	限售 股	3.40	16.37	576	1,958.40	9,429.12	-
300963	中洲特材	2021 年 3 月 30 日	2021 年 10 月 11 日	限售 股	12.13	22.49	283	3,432.79	6,364.67	-
300966	共同药业	2021 年 3 月 31 日	2021 年 10 月 11 日	限售 股	8.24	31.54	286	2,356.64	9,020.44	-
300967	晓鸣股份	2021 年 4 月 2 日	2021 年 10 月 13 日	限售 股	4.54	11.54	507	2,301.78	5,850.78	-
300968	格林精密	2021 年 4 月 6 日	2021 年 10 月 15 日	限售 股	6.87	12.07	1,162	7,982.94	14,025.34	-
300972	万辰生物	2021 年 4 月 8 日	2021 年 10 月 19 日	限售 股	7.19	12.65	430	3,091.70	5,439.50	-
300973	立高食品	2021 年 4 月 8 日	2021 年 10 月 15 日	限售 股	28.28	115.71	360	10,180.80	41,655.60	-
300979	华利集团	2021 年 4 月 15 日	2021 年 10 月 26 日	限售 股	33.22	87.50	925	30,728.50	80,937.50	-
300981	中红医疗	2021 年 4	2021 年 10	限售 股	48.59	90.39	601	29,202.59	54,324.39	-

		月 19 日	月 27 日							
300982	苏文 电能	2021 年 4 月 19 日	2021 年 10 月 27 日	限售 股	15.83	45.29	317	5,018.11	14,356.93	-
300985	致远 新能	2021 年 4 月 21 日	2021 年 10 月 29 日	限售 股	24.90	24.81	295	7,345.50	7,318.95	-
300986	志特 新材	2021 年 4 月 21 日	2021 年 11 月 1 日	限售 股	14.79	30.57	264	3,904.56	8,070.48	-
300987	川网 传媒	2021 年 4 月 28 日	2021 年 11 月 11 日	限售 股	6.79	26.81	301	2,043.79	8,069.81	-
300991	创益 通	2021 年 5 月 12 日	2021 年 11 月 22 日	限售 股	13.06	26.51	254	3,317.24	6,733.54	-
300992	泰福 泵业	2021 年 5 月 17 日	2021 年 11 月 25 日	限售 股	9.36	20.32	200	1,872.00	4,064.00	-
300993	玉马 遮阳	2021 年 5 月 17 日	2021 年 11 月 24 日	限售 股	12.10	19.29	410	4,961.00	7,908.90	-
300995	奇德 新材	2021 年 5 月 17 日	2021 年 11 月 26 日	限售 股	14.72	23.32	191	2,811.52	4,454.12	-
300998	宁波 方正	2021 年 5 月 25 日	2021 年 12 月 2 日	限售 股	6.02	21.32	201	1,210.02	4,285.32	-
301002	崧盛 股份	2021 年 5 月 27 日	2021 年 12 月 7 日	限售 股	18.71	57.62	201	3,760.71	11,581.62	-
301007	德迈 仕	2021 年 6	2021 年 12	限售 股	5.29	14.44	303	1,602.87	4,375.32	-

		月 4 日	月 16 日							
301010	晶雪节能	2021 年 6 月 9 日	2021 年 12 月 20 日	限售 股	7.83	17.61	218	1,706.94	3,838.98	-
301012	扬电科技	2021 年 6 月 15 日	2021 年 12 月 22 日	限售 股	8.05	24.26	170	1,368.50	4,124.20	-
301015	百洋医药	2021 年 6 月 22 日	2021 年 12 月 30 日	限售 股	7.64	38.83	462	3,529.68	17,939.46	-
301017	漱玉平民	2021 年 6 月 23 日	2021 年 07 月 05 日	新股 未上 市	8.86	8.86	4,995	44,255.70	44,255.70	-
301017	漱玉平民	2021 年 6 月 23 日	2022 年 1 月 5 日	限售 股	8.86	8.86	555	4,917.30	4,917.30	-
301021	英诺激光	2021 年 6 月 28 日	2021 年 7 月 6 日	新股 未上 市	9.46	9.46	2,609	24,681.14	24,681.14	-
301021	英诺激光	2021 年 6 月 28 日	2022 年 01 月 06 日	限售 股	9.46	9.46	290	2,743.40	2,743.40	-
600905	三峡能源	2021 年 6 月 2 日	2021 年 12 月 10 日	限售 股	2.65	5.67	907,763	2,405,571.95	5,147,016.21	-
605287	德才股份	2021 年 6 月 28 日	2021 年 7 月 6 日	新股 未上 市	31.56	31.56	349	11,014.44	11,014.44	-
688067	爱威科技	2021 年 6 月 7 日	2021 年 12 月 16 日	限售 股	14.71	24.83	1,259	18,519.89	31,260.97	-
688083	中望软件	2021 年 3	2021 年 9	限售 股	150.50	524.08	1,837	276,468.50	962,734.96	-

		月 4 日	月 13 日							
688087	英科再生	2021 年 6 月 30 日	2021 年 7 月 9 日	新股 未上 市	21.96	21.96	2,469	54,219.24	54,219.24	-
688092	爱科科技	2021 年 3 月 12 日	2021 年 9 月 22 日	限售 股	19.11	33.21	1,137	21,728.07	37,759.77	-
688226	威腾电气	2021 年 6 月 28 日	2021 年 7 月 7 日	新股 未上 市	6.42	6.42	2,693	17,289.06	17,289.06	-
688499	利元亨	2021 年 6 月 23 日	2021 年 7 月 1 日	新股 未上 市	38.85	38.85	2,149	83,488.65	83,488.65	-
688621	阳光诺和	2021 年 6 月 11 日	2021 年 12 月 21 日	限售 股	26.89	63.99	1,485	39,931.65	95,025.15	-
688639	华恒生物	2021 年 4 月 14 日	2021 年 10 月 22 日	限售 股	23.16	42.28	2,302	53,314.32	97,328.56	-

注：基金可作为特定投资者，参与上市公司非公开发行股份认购，交易所主板、创业板、科创板新股申购，通过大宗交易或其他符合法律法规的交易方式取得带限售期的股票等业务，并根据各项法律法规的要求进行锁定。

#### 6.4.12.2 期末持有的暂时停牌等流通受限股票

无。

#### 6.4.12.3 期末债券正回购交易中作为抵押的债券

##### 6.4.12.3.1 银行间市场债券正回购

无。

##### 6.4.12.3.2 交易所市场债券正回购

无。

#### 6.4.12.4 期末参与转融通证券出借业务的证券

无。

#### 6.4.13 金融工具风险及管理

##### 6.4.13.1 风险管理政策和组织架构

本基金是一只混合型基金，其预期风险和预期收益高于债券型基金和货币市场基金，低于股票型基金。本基金的投资范围为具有良好流动性的金融工具，包括国内依法发行上市的股票（含中小板、创业板及其他经中国证监会核准或注册上市的股票、存托凭证）、港股通标的股票、债券（含国债、央行票据、金融债券、政府支持债券、政府支持机构债券、地方政府债券、企业债券、公司债券、可转换债券（含可分离交易可转换债券）、可交换公司债券、次级债券、中期票据、短期融资券、超短期融资券等）、资产支持证券、货币市场工具、债券回购、同业存单、银行存款（含协议存款、定期存款及其他银行存款）、股指期货以及法律法规或中国证监会允许基金投资的其他金融工具（但须符合中国证监会相关规定）。本基金在日常经营活动中面临的与这些金融工具相关的风险主要包括信用风险、流动性风险及市场风险。本基金可投资港股通标的股票，会面临港股通机制下因投资环境、投资标的、市场制度以及交易规则等差异带来的特有风险。本基金的基金管理人从事风险管理的主要目标是在严格控制风险的前提下，充分发挥专业研究与管理能力，追求超越业绩比较基准的投资收益，力争为投资者提供长期稳健的投资回报。

本基金的基金管理人奉行全面风险管理体系的建设，在董事会下设立合规审核及风险管理委员会，负责制定风险管理的宏观政策，审议通过风险控制的总体措施等；在管理层层面设立风险控制委员会，讨论和制定公司日常经营过程中风险防范和控制措施；在业务操作层面风险管理职责主要由风险管理部负责协调并与各部门合作完成运作风险管理以及进行投资风险分析与绩效评估。风险管理部对公司总经理负责。督察长独立行使督察权利，直接对董事会负责，就内部控制制度和执行情况独立地履行检查、评价、报告、建议职能，定期和不定期地向董事会报告公司内部控制执行情况。

本基金的基金管理人建立了以合规审核及风险管理委员会为核心的，由督察长、风险控制委员会、风险管理部和相关业务部门构成的风险管理架构体系。

本基金的基金管理人对于金融工具的风险管理方法主要是通过定性分析和定量分析的方法去估测各种风险产生的可能损失。从定性分析的角度出发，判断风险损失的严重程度和出现同类风险损失的频度。而从定量分析的角度出发，根据本基金的投资目标，结合基金资产所运用金融工具特征通过特定的风险量化指标、模型，日常的量化报告，确定风险损失的限度和相应置信程度，及时可靠地对各种风险进行监督、检查和评估，并通过相应决策，将风险控制在可承受的范围内。

#### 6.4.13.2 信用风险

信用风险是指基金在交易过程中因交易对手未履行合约责任，或者基金所投资证券之发行人出现违约、拒绝支付到期本息等情况，导致基金资产损失和收益变化的风险。

本基金的基金管理人在交易前对交易对手的资信状况进行了充分的评估。本基金的银行存款存放在本基金的托管人中国建设银行，因而与该银行存款相关的信用风险不重大。本基金在交易所进行的交易均以中国证券登记结算有限责任公司为交易对手完成证券交收和款项清算，因此违约风险可能性很小；在银行间同业市场进行交易前均对交易对手进行信用评估并对证券交割方式进行限制以控制相应的信用风险。

本基金的基金管理人建立了信用风险管理流程，通过对投资品种信用等级评估来控制证券发行人的信用风险，且通过分散化投资以分散信用风险。

于 2021 年 6 月 30 日，本基金持有的除国债、央行票据和政策性金融债以外的债券占基金资产净值的比例为 0.09%。

##### 6.4.13.2.1 按短期信用评级列示的债券投资

无。

##### 6.4.13.2.2 按短期信用评级列示的资产支持证券投资

无。

##### 6.4.13.2.3 按短期信用评级列示的同业存单投资

无。

##### 6.4.13.2.4 按长期信用评级列示的债券投资

无。

##### 6.4.13.2.5 按长期信用评级列示的资产支持证券投资

无。

##### 6.4.13.2.6 按长期信用评级列示的同业存单投资

无。

### 6.4.13.3 流动性风险

流动性风险是指基金在履行与金融负债有关的义务时遇到资金短缺的风险。本基金的流动性风险一方面来自于基金份额持有人可随时要求赎回其持有的基金份额，另一方面来自于投资品种所处的交易市场不活跃而带来的变现困难或因投资集中而无法在市场出现剧烈波动的情况下以合理的价格变现。

针对兑付赎回资金的流动性风险，本基金的基金管理人每日对本基金的申购赎回情况进行严密监控并预测流动性需求，保持基金投资组合中的可用现金头寸与之相匹配。本基金的基金管理人在基金合同中设计了巨额赎回条款，约定在非常情况下赎回申请的处理方式，控制因开放申购赎回模式带来的流动性风险，有效保障基金持有人利益。

于 2021 年 6 月 30 日，本基金所承担的全部金融负债的合约约定到期日均为一个月以内且不计息，可赎回基金份额净值(所有者权益)无固定到期日且不计息，因此账面余额即为未折现的合约到期现金流量。

注：流动性受限资产、7 个工作日可变现资产的计算口径见《公开募集开放式证券投资基金流动性风险管理规定》第四十条。

#### 6.4.13.3.1 报告期内本基金组合资产的流动性风险分析

本基金的基金管理人在基金运作过程中严格按照《公开募集证券投资基金运作管理办法》及《公开募集开放式证券投资基金流动性风险管理规定》(自 2017 年 10 月 1 日起施行)等法规的要求对本基金组合资产的流动性风险进行管理，通过独立的风险管理部门对本基金的组合持仓集中度指标、流通受限的投资品种比例以及组合在短期内变现能力的综合指标等流动性指标进行持续的监测和分析。

本基金投资于一家公司发行的证券市值不超过基金资产净值的 10%，且本基金与由本基金的基金管理人管理的其他基金共同持有一家公司的证券不得超过该证券的 10%。本基金与由本基金的基金管理人管理的其他开放式基金共同持有一家上市公司发行的可流通股票不得超过该上市公司可流通股票的 15%，本基金与由本基金的基金管理人管理的全部投资组合持有一家上市公司发行的可流通股票，不得超过该上市公司可流通股票的 30%(完全按照有关指数构成比例进行证券投资的开放式基金及中国证监会认定的特殊投资组合不受该比例限制)。

本基金所持部分证券在证券交易所上市，其余亦可在银行间同业市场交易，部分基金资产流通暂时受限制不能自由转让的情况参见附注 6.4.12。此外，本基金可通过卖出回购金融资产方式借入短期资金应对流动性需求，其上限一般不超过基金持有的债券投资的公允价值。本基金主动

投资于流动性受限资产的市值合计不得超过基金资产净值的 15%。

本基金的基金管理人每日对基金组合资产中 7 个工作日可变现资产的可变现价值进行审慎评估与测算，确保每日确认的净赎回申请不得超过 7 个工作日可变现资产的可变现价值。

同时，本基金的基金管理人通过合理分散逆回购交易的到期日与交易对手的集中度；按照穿透原则对交易对手的财务状况、偿付能力及杠杆水平等进行必要的尽职调查与严格的准入管理，以及对不同的交易对手实施交易额度管理并进行动态调整等措施严格管理本基金从事逆回购交易的流动性风险和交易对手风险。此外，本基金的基金管理人建立了逆回购交易质押品管理制度：根据质押品的资质确定质押率水平；持续监测质押品的风险状况与价值变动以确保质押品按公允价值计算足额；并在与私募类证券资管产品及中国证监会认定的其他主体为交易对手开展逆回购交易时，可接受质押品的资质要求与基金合同约定的投资范围保持一致。

综合上述各项流动性指标的监测结果及流动性风险管理措施的实施，本基金在本报告期内流动性情况良好。

#### 6.4.13.4 市场风险

市场风险是指基金所持金融工具的公允价值或未来现金流量因所处市场各类价格因素的变动而发生波动的风险，包括利率风险、外汇风险和其他价格风险。

##### 6.4.13.4.1 利率风险

利率风险是指金融工具的公允价值或现金流量受市场利率变动而发生波动的风险。利率敏感性金融工具均面临由于市场利率上升而导致公允价值下降的风险，其中浮动利率类金融工具还面临每个付息期间结束根据市场利率重新定价时对于未来现金流影响的风险。

本基金的基金管理人定期对本基金面临的利率敏感性缺口进行监控，并通过调整投资组合的久期等方法对上述利率风险进行管理。

本基金持有及承担的大部分金融资产和金融负债不计息，因此本基金的收入及经营活动的现金流量在很大程度上独立于市场利率变化。本基金持有的利率敏感性资产主要为银行存款、结算备付金、存出保证金及债券投资等。

##### 6.4.13.4.1.1 利率风险敞口

单位：人民币元

本期末 2021 年 6 月 30 日	1 年以内	1-5 年	5 年以上	不计息	合计
资产					
银行存款	568,874,007.12	-	-	-	568,874,007.12
结算备付金	157,817,993.48	-	-	-	157,817,993.48

存出保证金	668,539.96	-	-	-	668,539.96
交易性金融资产	-	-	5,207,031.83	3,346,595,995.35	3,351,803,027.18
应收利息	-	-	-	144,880.45	144,880.45
应收股利	-	-	-	3,117,644.73	3,117,644.73
应收申购款	1,699.70	-	-	563,844.53	565,544.23
应收证券清算款	-	-	-	1,667,776,221.22	1,667,776,221.22
资产总计	727,362,240.26	-	5,207,031.83	5,018,198,586.28	5,750,767,858.37
负债	-	-	-	-	-
应付赎回款	-	-	-	13,849,182.54	13,849,182.54
应付管理人报酬	-	-	-	6,967,800.29	6,967,800.29
应付托管费	-	-	-	1,161,300.05	1,161,300.05
应付证券清算款	-	-	-	102,039,003.28	102,039,003.28
应付交易费用	-	-	-	3,344,583.09	3,344,583.09
应交税费	-	-	-	102,811.49	102,811.49
其他负债	-	-	-	134,507.52	134,507.52
负债总计	-	-	-	127,599,188.26	127,599,188.26
利率敏感度缺口	727,362,240.26	-	5,207,031.83	4,890,599,398.02	5,623,168,670.11

注：表中所示为本基金资产及负债的账面价值，并按照合约规定的利率重新定价日或到期日孰早予以分类。

#### 6.4.13.4.1.2 利率风险的敏感性分析

注：于 2021 年 6 月 30 日，本基金持有的交易性债券投资公允价值占基金资产净值的比例为 0.09%，因此市场利率的变动对于本基金资产净值无重大影响。

#### 6.4.13.4.2 外汇风险

外汇风险是指金融工具的公允价值或未来现金流量因外汇汇率变动而发生波动的风险。本基金持有不以记账本位币计价的资产，因此存在相应的外汇风险。

##### 6.4.13.4.2.1 外汇风险敞口

单位：人民币元

项目	本期末 2021 年 6 月 30 日			
	美元 折合人民币 元	港币 折合人民币元	其他币种 折合人民币元	合计
以外币计价的资产				
交易性金融资产	-	1,263,007,575.36	-	1,263,007,575.36

资产合计	-	1,263,007,575.36	-	1,263,007,575.36
以外币计价的负债				
负债合计	-	-	-	-
资产负债表外汇风险敞口净额	-	1,263,007,575.36	-	1,263,007,575.36

#### 6.4.13.4.2.2 外汇风险的敏感性分析

假设	除汇率以外的其他市场变量保持不变	
	相关风险变量的变动	对资产负债表日基金资产净值的影响金额（单位：人民币元）
		本期末（2021年6月30日）
分析	1. 所有外币相对人民币升值 5%	63,150,378.77
	2. 所有外币相对人民币贬值 5%	-63,150,378.77

#### 6.4.13.4.3 其他价格风险

其他价格风险是指基金所持金融工具的公允价值或未来现金流量因除市场利率和外汇汇率以外的市场价格因素变动而发生波动的风险。本基金主要投资于证券交易所上市或银行间同业市场交易的股票和债券，所面临的其他价格风险来源于单个证券发行主体自身经营情况或特殊事项的影响，也可能来源于证券市场整体波动的影响。

本基金的基金管理人在构建和管理投资组合的过程中，采用“自上而下”的策略，通过对宏观经济情况及政策的分析，结合证券市场运行情况，做出资产配置及组合构建的决定；通过对单个证券的定性分析及定量分析，选择符合基金合同约定范围的投资品种进行投资。本基金的基金管理人定期结合宏观及微观环境的变化，对投资策略、资产配置、投资组合进行修正，来主动应对可能发生的其他价格风险。

本基金通过投资组合的分散化降低其他价格风险。本基金投资组合中股票投资（含存托凭证）占基金资产的比例为 60%-95%，其中投资于港股通标的股票的比例占股票资产的 0%-50%；每个交易日日终在扣除股指期货合约需缴纳的交易保证金后，本基金保留的现金或者投资于到期日在一年以内的政府债券的比例合计不低于基金资产净值的 5%，其中现金不包括结算备付金、存出保证金、应收申购款等。此外，本基金的基金管理人每日对本基金所持有的证券价格实施监控，定期运用多种定量方法对基金进行风险度量，来测试本基金面临的潜在价格风险，及时可靠地对风险

进行跟踪和控制。

#### 6.4.13.4.3.1 其他价格风险敞口

金额单位：人民币元

项目	本期末 2021 年 6 月 30 日	
	公允价值	占基金资产净值比例 (%)
交易性金融资产—股票投资	3,346,595,995.35	59.51
交易性金融资产—基金投资	—	—
交易性金融资产—债券投资	5,207,031.83	0.09
交易性金融资产—贵金属投资	—	—
衍生金融资产—权证投资	—	—
其他	—	—
合计	3,351,803,027.18	59.61

注：债券投资为可转换债券、可交换债券投资。

#### 6.4.13.4.3.2 其他价格风险的敏感性分析

注：于 2021 年 6 月 30 日，由于本基金运行期间不足一年，尚不存在足够的经验数据，因此无法对本基金资产净值对于其他价格风险的敏感性作定量分析。

#### 6.4.14 有助于理解和分析会计报表需要说明的其他事项

无。

## § 7 投资组合报告

### 7.1 期末基金资产组合情况

金额单位：人民币元

序号	项目	金额	占基金总资产的比例 (%)
1	权益投资	3,346,595,995.35	58.19
	其中：股票	3,346,595,995.35	58.19
2	基金投资	—	—
3	固定收益投资	5,207,031.83	0.09
	其中：债券	5,207,031.83	0.09
	资产支持证券	—	—
4	贵金属投资	—	—
5	金融衍生品投资	—	—
6	买入返售金融资产	—	—

	其中：买断式回购的买入返售金融资产	-	-
7	银行存款和结算备付金合计	726,692,000.60	12.64
8	其他各项资产	1,672,272,830.59	29.08
9	合计	5,750,767,858.37	100.00

注：本基金本报告期末通过港股通机制投资香港股票的公允价值为 1263007575.36 元，占基金资产净值比例为 22.46%。

## 7.2 报告期末按行业分类的股票投资组合

### 7.2.1 报告期末按行业分类的境内股票投资组合

金额单位：人民币元

代码	行业类别	公允价值（元）	占基金资产净值比例（%）
A	农、林、牧、渔业	7,175,290.28	0.13
B	采矿业	67,555,468.00	1.20
C	制造业	1,389,244,992.34	24.71
D	电力、热力、燃气及水生产和供应业	5,151,678.21	0.09
E	建筑业	25,371.37	0.00
F	批发和零售业	67,112.46	0.00
G	交通运输、仓储和邮政业	11,376,699.80	0.20
H	住宿和餐饮业	19,479,304.00	0.35
I	信息传输、软件和信息技术服务业	166,950,332.58	2.97
J	金融业	123,633,628.36	2.20
K	房地产业	-	-
L	租赁和商务服务业	38,340,000.00	0.68
M	科学研究和技术服务业	40,553,547.35	0.72
N	水利、环境和公共设施管理业	13,285.02	0.00
O	居民服务、修理和其他服务业	-	-
P	教育	53,959,105.70	0.96
Q	卫生和社会工作	105,254,870.00	1.87
R	文化、体育和娱乐业	-	-
S	综合	54,807,734.52	0.97
	合计	2,083,588,419.99	37.05

### 7.2.2 报告期末按行业分类的港股通投资股票投资组合

行业类别	公允价值（人民币）	占基金资产净值比例（%）
医药卫生	23,680,996.80	0.42
金融地产	107,095,352.64	1.90
能源	14,694,532.80	0.26
主要消费	154,979,060.40	2.76
电信业务	301,300,328.40	5.36

工业	12,446,252.64	0.22
可选消费	345,006,162.48	6.14
原材料	12,281,500.80	0.22
信息技术	291,523,388.40	5.18
合计	1,263,007,575.36	22.46

注：本报告采用中证 CICS 一级分类标准编制。

### 7.3 期末按公允价值占基金资产净值比例大小排序的所有股票投资明细

金额单位：人民币元

序号	股票代码	股票名称	数量（股）	公允价值（元）	占基金资产净值比例（%）
1	00700 HK	腾讯控股	400,000	194,373,888.00	3.46
2	600519	贵州茅台	86,590	178,089,653.00	3.17
3	00941 HK	中国移动	4,100,000	165,629,684.40	2.95
4	01810 HK	小米集团-W	5,500,000	123,563,880.00	2.20
5	03690 HK	美团-W	400,000	106,639,372.80	1.90
6	00291 HK	华润啤酒	1,800,000	104,467,644.00	1.86
7	002304	洋河股份	500,000	103,600,000.00	1.84
8	02331 HK	李宁	1,200,000	94,657,420.80	1.68
9	600036	招商银行	1,699,954	92,120,507.26	1.64
10	002493	荣盛石化	5,000,000	86,350,000.00	1.54
11	603678	火炬电子	1,157,830	78,153,525.00	1.39
12	02020 HK	安踏体育	500,000	76,052,112.00	1.35
13	002460	赣锋锂业	600,000	72,654,000.00	1.29
14	002475	立讯精密	1,505,900	69,271,400.00	1.23
15	603882	金域医学	400,000	63,908,000.00	1.14
16	00388 HK	香港交易所	160,000	61,613,859.84	1.10
17	603589	口子窖	900,000	60,921,000.00	1.08
18	600570	恒生电子	648,835	60,503,863.75	1.08
19	03888 HK	金山软件	1,500,000	58,099,986.00	1.03
20	002371	北方华创	209,111	58,003,209.18	1.03
21	600276	恒瑞医药	832,080	56,556,477.60	1.01
22	000009	中国宝安	2,999,876	54,807,734.52	0.97
23	600988	赤峰黄金	3,500,000	52,465,000.00	0.93
24	000651	格力电器	1,000,000	52,100,000.00	0.93
25	002241	歌尔股份	1,200,000	51,288,000.00	0.91
26	300750	宁德时代	90,000	48,132,000.00	0.86
27	000568	泸州老窖	200,000	47,188,000.00	0.84
28	603799	华友钴业	400,000	45,680,000.00	0.81
29	002555	三七互娱	1,800,504	41,537,627.28	0.74
30	300347	泰格医药	213,900	41,346,870.00	0.74
31	002607	中公教育	2,000,000	40,610,000.00	0.72

32	600887	伊利股份	1,100,000	40,513,000.00	0.72
33	601865	福莱特	998,100	39,454,893.00	0.70
34	002271	东方雨虹	700,000	38,724,000.00	0.69
35	605168	三人行	250,000	38,340,000.00	0.68
36	600845	宝信软件	726,371	36,972,283.90	0.66
37	002242	九阳股份	1,064,199	34,575,825.51	0.61
38	300059	东方财富	960,000	31,478,400.00	0.56
39	603259	药明康德	199,880	31,299,209.20	0.56
40	01398 HK	工商银行	8,000,000	30,354,278.40	0.54
41	00168 HK	青岛啤酒股份	400,000	27,824,755.20	0.49
42	600399	抚顺特钢	1,490,900	27,044,926.00	0.48
43	603267	鸿远电子	200,000	25,584,000.00	0.45
44	02313 HK	申洲国际	150,000	24,475,633.20	0.44
45	02269 HK	药明生物	200,000	23,680,996.80	0.42
46	09633 HK	农夫山泉	700,000	22,686,661.20	0.40
47	02382 HK	舜宇光学科技	100,000	20,419,243.20	0.36
48	688200	华峰测控	42,860	20,286,923.80	0.36
49	002508	老板电器	419,600	19,511,400.00	0.35
50	600258	首旅酒店	816,400	19,479,304.00	0.35
51	601966	玲珑轮胎	390,046	17,060,612.04	0.30
52	00881 HK	中升控股	300,000	16,125,710.40	0.29
53	600499	科达制造	1,082,800	15,592,320.00	0.28
54	01999 HK	敏华控股	1,000,000	15,526,612.80	0.28
55	00884 HK	旭辉控股集团	3,000,000	15,127,214.40	0.27
56	000975	银泰黄金	1,586,800	15,090,468.00	0.27
57	00883 HK	中国海洋石油	2,000,000	14,694,532.80	0.26
58	300760	迈瑞医疗	30,000	14,401,500.00	0.26
59	02013 HK	微盟集团	1,000,000	14,245,209.60	0.25
60	300785	值得买	143,870	13,667,650.00	0.24
61	000526	学大教育	503,930	13,349,105.70	0.24
62	688508	芯朋微	120,082	13,285,872.48	0.24
63	603501	韦尔股份	40,700	13,105,400.00	0.23
64	688518	联赢激光	684,409	12,846,356.93	0.23
65	01052 HK	越秀交通基建	3,324,000	12,446,252.64	0.22
66	01818 HK	招金矿业	2,000,000	12,281,500.80	0.22
67	00728 HK	中国电信	5,000,000	12,106,764.00	0.22
68	00839 HK	中教控股	800,000	11,529,300.48	0.21
69	601021	春秋航空	199,942	11,376,699.80	0.20
70	300476	胜宏科技	500,000	10,925,000.00	0.19
71	600619	海立股份	1,000,000	10,640,000.00	0.19
72	688169	石头科技	8,000	10,088,000.00	0.18
73	300416	苏试试验	399,970	9,159,313.00	0.16

74	002179	中航光电	100,000	7,902,000.00	0.14
75	300824	北鼎股份	300,000	7,536,000.00	0.13
76	002299	圣农发展	300,000	7,164,000.00	0.13
77	002223	鱼跃医疗	184,800	7,046,424.00	0.13
78	600905	三峡能源	907,763	5,147,016.21	0.09
79	00268 HK	金蝶国际	200,000	4,385,061.60	0.08
80	300806	斯迪克	81,300	3,853,620.00	0.07
81	688567	孚能科技	100,000	3,427,000.00	0.06
82	688083	中望软件	1,837	962,734.96	0.02
83	688601	力芯微	1,174	216,133.40	0.00
84	300957	贝泰妮	853	214,921.88	0.00
85	688639	华恒生物	2,302	97,328.56	0.00
86	688621	阳光诺和	1,485	95,025.15	0.00
87	688499	利元亨	2,149	83,488.65	0.00
88	300979	华利集团	925	80,937.50	0.00
89	300981	中红医疗	601	54,324.39	0.00
90	688087	英科再生	2,469	54,219.24	0.00
91	301017	漱玉平民	5,550	49,173.00	0.00
92	300973	立高食品	360	41,655.60	0.00
93	688092	爱科科技	1,137	37,759.77	0.00
94	601528	瑞丰银行	2,230	34,721.10	0.00
95	688067	爱威科技	1,259	31,260.97	0.00
96	301021	英诺激光	2,899	27,424.54	0.00
97	300953	震裕科技	240	23,964.00	0.00
98	001207	联科科技	682	22,581.02	0.00
99	301015	百洋医药	462	17,939.46	0.00
100	688226	威腾电气	2,693	17,289.06	0.00
101	300982	苏文电能	317	14,356.93	0.00
102	300968	格林精密	1,162	14,025.34	0.00
103	001208	华菱线缆	1,754	13,558.42	0.00
104	300614	百川畅银	329	13,285.02	0.00
105	603171	税友股份	637	12,230.40	0.00
106	301002	崧盛股份	201	11,581.62	0.00
107	605287	德才股份	349	11,014.44	0.00
108	300955	嘉亨家化	232	10,688.24	0.00
109	300962	中金辐照	576	9,429.12	0.00
110	300966	共同药业	286	9,020.44	0.00
111	300986	志特新材	264	8,070.48	0.00
112	300987	川网传媒	301	8,069.81	0.00
113	300993	玉马遮阳	410	7,908.90	0.00
114	300985	致远新能	295	7,318.95	0.00
115	300991	创益通	254	6,733.54	0.00

116	300963	中洲特材	283	6,364.67	0.00
117	300967	晓鸣股份	507	5,850.78	0.00
118	300972	万辰生物	430	5,439.50	0.00
119	300960	通业科技	234	5,396.04	0.00
120	605011	杭州热电	525	4,662.00	0.00
121	300995	奇德新材	191	4,454.12	0.00
122	301007	德迈仕	303	4,375.32	0.00
123	300998	宁波方正	201	4,285.32	0.00
124	301012	扬电科技	170	4,124.20	0.00
125	300992	泰福泵业	200	4,064.00	0.00
126	301010	晶雪节能	218	3,838.98	0.00

## 7.4 报告期内股票投资组合的重大变动

### 7.4.1 累计买入金额超出期末基金资产净值 2%或前 20 名的股票明细

金额单位：人民币元

序号	股票代码	股票名称	本期累计买入金额	占期末基金资产净值比例(%)
1	00700 HK	腾讯控股	202,742,991.34	3.61
2	600519	贵州茅台	184,461,750.07	3.28
3	00941 HK	中国移动	175,606,763.95	3.12
4	002493	荣盛石化	126,080,195.19	2.24
5	01810 HK	小米集团-W	123,197,154.72	2.19
6	600030	中信证券	119,142,349.73	2.12
7	03690 HK	美团-W	111,481,749.97	1.98
8	002304	洋河股份	101,671,706.59	1.81
9	00291 HK	华润啤酒	99,858,085.96	1.78
10	000651	格力电器	94,727,469.16	1.68
11	600036	招商银行	92,767,240.45	1.65
12	00388 HK	香港交易所	90,651,100.52	1.61
13	002607	中公教育	89,217,132.61	1.59
14	600845	宝信软件	83,831,975.97	1.49
15	02331 HK	李宁	80,343,070.57	1.43
16	000568	泸州老窖	77,730,745.34	1.38
17	603678	火炬电子	75,702,226.60	1.35
18	002460	赣锋锂业	72,375,043.98	1.29
19	02020 HK	安踏体育	72,225,562.86	1.28
20	600276	恒瑞医药	70,937,065.85	1.26

注：“本期累计买入金额”按买入成交金额（成交单价乘以成交数量）填列，不考虑相关交易费用。

### 7.4.2 累计卖出金额超出期末基金资产净值 2%或前 20 名的股票明细

金额单位：人民币元

序号	股票代码	股票名称	本期累计卖出金额	占期末基金资产净值比例(%)
----	------	------	----------	----------------

1	600030	中信证券	114,408,498.83	2.03
2	601012	隆基股份	69,414,666.30	1.23
3	600000	浦发银行	59,989,010.27	1.07
4	600104	上汽集团	58,253,826.20	1.04
5	300498	温氏股份	53,225,105.63	0.95
6	600845	宝信软件	44,974,688.17	0.80
7	00966 HK	中国太平	40,982,102.70	0.73
8	600779	水井坊	38,223,154.00	0.68
9	02899 HK	紫金矿业	37,883,594.26	0.67
10	000001	平安银行	33,987,226.00	0.60
11	000651	格力电器	31,179,519.00	0.55
12	600486	扬农化工	30,168,498.61	0.54
13	00388 HK	香港交易所	28,653,380.33	0.51
14	601888	中国中免	27,986,185.32	0.50
15	300750	宁德时代	26,876,724.75	0.48
16	000002	万科 A	26,160,184.67	0.47
17	000568	泸州老窖	24,951,151.00	0.44
18	603288	海天味业	24,306,988.00	0.43
19	600196	复星医药	22,098,764.92	0.39
20	000703	恒逸石化	21,779,603.00	0.39

注：“本期累计卖出金额”按卖出成交金额（成交单价乘以成交数量）填列，不考虑相关交易费用。

#### 7.4.3 买入股票的成本总额及卖出股票的收入总额

单位：人民币元

买入股票成本（成交）总额	4,769,088,786.90
卖出股票收入（成交）总额	1,361,391,082.16

注：“买入股票成本”或“卖出股票收入”均按买卖成交金额（成交单价乘以成交数量）填列，不考虑相关交易费用。

#### 7.5 期末按债券品种分类的债券投资组合

金额单位：人民币元

序号	债券品种	公允价值	占基金资产净值比例（%）
1	国家债券	-	-
2	央行票据	-	-
3	金融债券	-	-
	其中：政策性金融债	-	-
4	企业债券	-	-
5	企业短期融资券	-	-
6	中期票据	-	-
7	可转债（可交换债）	5,207,031.83	0.09

8	同业存单	-	-
9	其他	-	-
10	合计	5,207,031.83	0.09

#### 7.6 期末按公允价值占基金资产净值比例大小排序的前五名债券投资明细

金额单位：人民币元

序号	债券代码	债券名称	数量（张）	公允价值	占基金资产 净值比例 （%）
1	123107	温氏转债	48,433	5,207,031.83	0.09

#### 7.7 期末按公允价值占基金资产净值比例大小排序的所有资产支持证券投资明细

无。

#### 7.8 报告期末按公允价值占基金资产净值比例大小排序的前五名贵金属投资明细

无。

#### 7.9 期末按公允价值占基金资产净值比例大小排序的前五名权证投资明细

无。

#### 7.10 报告期末本基金投资的股指期货交易情况说明

##### 7.10.1 报告期末本基金投资的股指期货持仓和损益明细

无。

##### 7.10.2 本基金投资股指期货的投资政策

无。

#### 7.11 报告期末本基金投资的国债期货交易情况说明

##### 7.11.1 本期国债期货投资政策

无。

##### 7.11.2 报告期末本基金投资的国债期货持仓和损益明细

无。

##### 7.11.3 本期国债期货投资评价

无。

## 7.12 投资组合报告附注

### 7.12.1 基金投资的前十名证券的发行主体本期是否出现被监管部门立案调查，或在报告编制日前一年内受到公开谴责、处罚的情形

报告期内本基金投资的前十名证券的发行主体除腾讯（证券代码：0700）及美团（证券代码：3690）外，未出现被监管部门立案调查，或在报告编制日前一年内受到公开谴责、处罚的情形。

报告期内本基金投资的前十名证券之一腾讯（证券代码：0700）于 2021 年 3 月 12 日披露，根据国家市场监督管理总局开出的国市监处（2021）13 号行政处罚决定书，腾讯因存在“未依法申报违法实施的经营者集中，但不具有排除、限制竞争的效果。”依据《反垄断法》第 48 条、49 条作出处罚决定，给予腾讯 50 万元人民币罚款的行政处罚。

报告期内本基金投资的前十名证券之一美团（证券代码：3690）于 2021 年 3 月 3 日披露，根据国家市场监督管理总局开出的国市监处（2021）8 号行政处罚决定书，美团因存在“未依法申报违法实施的经营者集中，但不具有排除、限制竞争的效果。”依据《反垄断法》第 48 条、49 条作出处罚决定，给予美团 50 万元人民币罚款的行政处罚。

本基金管理人对上述证券投资决策程序的说明如下：本基金管理人对证券投资特别是重仓股的投资有严格的投资决策流程控制。本基金在对上述证券的投资也严格执行投资决策流程。在对上述证券的选择上，严格执行公司股票池审核流程进入公司核心股票池。在对上述证券的持有过程中公司研究员密切关注上市公司动向。在上述事件发生时及时分析其对投资决策的影响，经过分析认为上述事件对上市公司财务状况、经营成果和现金流量未产生重大的实质性影响，所以不影响对上述公司基本面和公司治理的投资判断。

### 7.12.2 基金投资的前十名股票是否超出基金合同规定的备选股票库

本基金投资的前十名股票中，没有超出基金合同规定的备选股票库之外的股票。

### 7.12.3 期末其他各项资产构成

单位：人民币元

序号	名称	金额
1	存出保证金	668,539.96
2	应收证券清算款	1,667,776,221.22
3	应收股利	3,117,644.73
4	应收利息	144,880.45
5	应收申购款	565,544.23
6	其他应收款	—
7	待摊费用	—
8	其他	—
9	合计	1,672,272,830.59

#### 7.12.4 期末持有的处于转股期的可转换债券明细

无。

#### 7.12.5 期末前十名股票中存在流通受限情况的说明

无。

#### 7.12.6 投资组合报告附注的其他文字描述部分

由于四舍五入的原因，分项之和与合计项之间可能存在尾差。

### § 8 基金份额持有人信息

#### 8.1 期末基金份额持有人户数及持有人结构

份额单位：份

持有人户数（户）	户均持有的基金份额	持有人结构			
		机构投资者		个人投资者	
		持有份额	占总份额比例（%）	持有份额	占总份额比例（%）
92,984	61,230.55	25,619,048.49	0.45	5,667,842,118.36	99.55

#### 8.2 期末基金管理人的从业人员持有本基金的情况

项目	持有份额总数（份）	占基金总份额比例（%）
基金管理人所有从业人员持有本基金	39,898.08	0

#### 8.3 期末基金管理人的从业人员持有本开放式基金份额总量区间情况

项目	持有基金份额总量的数量区间（万份）
本公司高级管理人员、基金投资和研究部门负责人持有本开放式基金	0
本基金基金经理持有本开放式基金	0

### § 9 开放式基金份额变动

单位：份

基金合同生效日（2021 年 1 月 28 日）基金份额总额	5,935,154,336.42
基金合同生效日起至报告期期末基金总申购份额	31,806,375.90
减：基金合同生效日起至报告期期末基金总赎回份额	273,499,545.47
基金合同生效日起至报告期期末基金拆分变动份额（份额减少以“-”填列）	-

本报告期末基金份额总额	5,693,461,166.85
-------------	------------------

注：1、如果本报告期间发生转换入、红利再投业务，则总申购份额中包含该业务；

2、如果本报告期间发生转换出业务，则总赎回份额中包含该业务。

## § 10 重大事件揭示

### 10.1 基金份额持有人大会决议

本基金本报告期内未召开基金份额持有人大会。

### 10.2 基金管理人、基金托管人的专门基金托管部门的重大人事变动

1、基金管理人的重大人事变动：2021 年 1 月 23 日本基金管理人发布公告，经公司第五届董事会第二十三次会议审议通过，许珊燕女士离任公司副总经理职位。2021 年 4 月 24 日本基金管理人发布公告，经公司第五届董事会第二十七次会议审议通过，聘任马俊先生担任公司副总经理职位。

2、基金托管人的基金托管部门的重大人事变动：本基金托管人的专门基金托管部门本报告期内未发生重大人事变动。

### 10.3 涉及基金管理人、基金财产、基金托管业务的诉讼

本报告期内未发生涉及本基金管理人、基金财产、基金托管业务的诉讼事项。

### 10.4 基金投资策略的改变

无。

### 10.5 为基金进行审计的会计师事务所情况

本基金自基金合同生效日起聘请普华永道中天会计师事务所(特殊普通合伙)为本基金提供审计服务。

### 10.6 管理人、托管人及其高级管理人员受稽查或处罚等情况

1、管理人及其高级管理人员受稽查或处罚等情况  
基金管理人及其高级管理人员本报告期内未受监管部门稽查或处罚。

2、托管人及其高级管理人员受稽查或处罚等情况  
基金托管人及其高级管理人员本报告期内未受监管部门稽查或处罚。

### 10.7 基金租用证券公司交易单元的有关情况

#### 10.7.1 基金租用证券公司交易单元进行股票投资及佣金支付情况

金额单位：人民币元

券商名称	交易单	股票交易	应支付该券商的佣金	备注
------	-----	------	-----------	----

	元数量	成交金额	占当期股票 成交总额的 比例	佣金	占当期佣金 总量的比例	
中信证券	1	1,468,619,165.86	24.19%	1,228,272.04	22.65%	-
国盛证券	1	1,164,082,484.83	19.17%	1,003,174.95	18.50%	-
长江证券	2	892,586,488.57	14.70%	831,268.35	15.33%	-
华泰证券	1	792,866,828.35	13.06%	738,398.93	13.62%	-
中泰证券	2	600,814,631.98	9.90%	559,539.80	10.32%	-
安信证券	2	281,877,986.25	4.64%	262,516.67	4.84%	-
天风证券	2	201,006,705.27	3.31%	187,198.11	3.45%	-
中信建投 证券	1	200,187,012.25	3.30%	186,434.00	3.44%	-
中银国际 证券	1	171,067,704.13	2.82%	154,948.04	2.86%	-
海通证券	1	129,120,614.56	2.13%	120,252.42	2.22%	-
东方财富 证券	1	78,261,786.86	1.29%	72,885.82	1.34%	-
中金公司	1	53,170,218.87	0.88%	42,536.19	0.78%	-
东吴证券	1	33,610,806.92	0.55%	31,301.50	0.58%	-
西部证券	1	4,530,362.40	0.07%	4,219.04	0.08%	-
北京高华 证券	1	-	-	-	-	-
东方证券	1	-	-	-	-	-
东兴证券	1	-	-	-	-	-
方正证券	1	-	-	-	-	-
申万宏源 证券	2	-	-	-	-	-
信达证券	1	-	-	-	-	-
银河证券	1	-	-	-	-	-

## 10.7.2 基金租用证券公司交易单元进行其他证券投资的情况

金额单位：人民币元

券商名称	债券交易		债券回购交易		权证交易	
	成交金额	占当期债券成交总额的比例	成交金额	占当期债券回购成交总额的比例	成交金额	占当期权证成交总额的比例
中信证券	-	-	26,054,100,000.00	14.65%	-	-
国盛证券	-	-	49,824,800,000.00	28.01%	-	-
长江证券	-	-	-	-	-	-
华泰证券	-	-	43,352,100,000.00	24.37%	-	-
中泰证券	1,317,503.49	18.61%	-	-	-	-
安信证券	-	-	4,409,200,000.00	2.48%	-	-
天风证券	-	-	20,112,100,000.00	11.31%	-	-
中信建投证券	-	-	-	-	-	-
中银国际证券	5,760,500.00	81.39%	-	-	-	-
海通证券	-	-	28,754,700,000.00	16.16%	-	-
东方财富证券	-	-	-	-	-	-
中金公司	-	-	-	-	-	-
东吴证券	-	-	2,179,900,000.00	1.23%	-	-
西部证券	-	-	3,202,600,000.00	1.80%	-	-
北京高华证券	-	-	-	-	-	-
东方证券	-	-	-	-	-	-
东兴证券	-	-	-	-	-	-
方正证券	-	-	-	-	-	-
申万宏源证券	-	-	-	-	-	-
信达证券	-	-	-	-	-	-
银河证券	-	-	-	-	-	-

注：1、报告期内，本基金以上交易单元均为新增交易单元；

2、租用证券公司交易单元的选择标准主要包括：券商基本面评价（财务状况、经营状况）、券商研究机构评价（报告质量、及时性和数量）、券商每日信息评价（及时性和有效性）和券商协作表现评价等四个方面；

3、租用证券公司交易单元的程序：首先根据租用证券公司交易单元的选择标准进行综合评

价，然后根据评价选择基金交易单元。研究部提交方案，并上报公司批准。

## 10.8 其他重大事件

序号	公告事项	法定披露方式	法定披露日期
1	交银施罗德基金管理有限公司关于增加交银施罗德启道混合型证券投资基金销售机构的公告	中国证券报、公司网站	2021 年 1 月 23 日
2	交银施罗德基金管理有限公司关于高级管理人员变更的公告	中国证券报、上海证券报、证券时报、公司网站	2021 年 1 月 23 日
3	交银施罗德基金管理有限公司关于交银施罗德启道混合型证券投资基金提前结束募集的公告	中国证券报、公司网站	2021 年 1 月 26 日
4	交银施罗德基金管理有限公司关于增加交银施罗德启道混合型证券投资基金销售机构的公告	中国证券报、公司网站	2021 年 1 月 26 日
5	交银施罗德基金管理有限公司关于交银施罗德启道混合型证券投资基金认购申请确认比例结果的公告	中国证券报、公司网站	2021 年 1 月 27 日
6	交银施罗德基金管理有限公司关于交银施罗德启道混合型证券投资基金基金合同生效公告	中国证券报、公司网站	2021 年 1 月 29 日
7	交银施罗德基金管理有限公司关于交银施罗德启道混合型证券投资基金可投资科创板股票的公告	中国证券报、公司网站	2021 年 2 月 3 日
8	交银施罗德基金管理有限公司关于旗下部分基金投资非公开发行股票的公告	中国证券报、上海证券报、公司网站	2021 年 3 月 12 日
9	交银施罗德启道混合型证券投资基金 2021 年第 1 季度报告	公司网站	2021 年 4 月 21 日
10	交银施罗德基金管理有限公司关于交银施罗德启道混合型证券投资基金开放日常申购、赎回、转换、定期定额投资业务的公告	中国证券报、公司网站	2021 年 4 月 21 日
11	交银施罗德基金管理有限公司关于副总经理任职的公告	中国证券报、上海证券报、证券时报、公司网站	2021 年 4 月 24 日
12	交银施罗德基金管理有限公司关于增加北京植信基金销售有限公司为旗下基金销售机构的公告	中国证券报、上海证券报、证券时报、公司网站	2021 年 5 月 26 日
13	交银施罗德基金管理有限公司关于增加腾安基金销售（深圳）有限公司为旗下基金销售机构的公告	中国证券报、证券时报、公司网站	2021 年 6 月 21 日

## § 11 影响投资者决策的其他重要信息

### 11.1 报告期内单一投资者持有基金份额比例达到或超过 20%的情况

无。

### 11.2 影响投资者决策的其他重要信息

根据有关法律法规规定和基金合同的约定，本基金可投资科创板股票。基金资产投资于科创板股票，会面临科创板机制下因投资标的、市场制度以及交易规则等差异带来的特有风险，包括但不限于市场风险、流动性风险、退市风险、集中度风险、系统性风险、政策风险等。有关详情请查阅本基金管理人于 2021 年 2 月 3 日发布的《交银施罗德基金管理有限公司关于交银施罗德启道混合型证券投资基金可投资科创板股票的公告》。

## § 12 备查文件目录

### 12.1 备查文件目录

- 1、中国证监会准予交银施罗德启道混合型证券投资基金募集注册的文件；
- 2、《交银施罗德启道混合型证券投资基金基金合同》；
- 3、《交银施罗德启道混合型证券投资基金招募说明书》；
- 4、《交银施罗德启道混合型证券投资基金托管协议》；
- 5、关于申请募集注册交银施罗德启道混合型证券投资基金的法律意见书；
- 6、基金管理人业务资格批件、营业执照；
- 7、基金托管人业务资格批件、营业执照；
- 8、报告期内交银施罗德启道混合型证券投资基金在指定报刊上各项公告的原稿。

### 12.2 存放地点

备查文件存放于基金管理人的办公场所。

### 12.3 查阅方式

投资者可在办公时间内至基金管理人的办公场所免费查阅备查文件，或者登录基金管理人的网站(www.fund001.com)查阅。在支付工本费后，投资者可在合理时间内取得上述文件的复印件或复印件。

投资者对本报告书如有疑问，可咨询本基金管理人交银施罗德基金管理有限公司。本公司客户服务中心电话：400-700-5000（免长途话费），021-61055000，电子邮件：services@jysld.com。

