

东方红欣和平衡配置两年持有期混合型基金中基金（FOF） 2021 年中期报告

2021 年 6 月 30 日

基金管理人：上海东方证券资产管理有限公司

基金托管人：招商银行股份有限公司

送出日期：2021 年 8 月 31 日

§ 1 重要提示及目录

1.1 重要提示

基金管理人的董事会、董事保证本报告所载资料不存在虚假记载、误导性陈述或重大遗漏，并对其内容的真实性、准确性和完整性承担个别及连带的法律责任。本中期报告由董事长签发。

基金托管人招商银行股份有限公司根据本基金合同规定，于 2021 年 8 月 26 日复核了本报告中的财务指标、净值表现、利润分配情况、财务会计报告、投资组合报告等内容，保证复核内容不存在虚假记载、误导性陈述或者重大遗漏。

基金管理人承诺以诚实信用、勤勉尽责的原则管理和运用基金资产，但不保证基金一定盈利。

基金的过往业绩并不代表其未来表现。投资有风险，投资者在作出投资决策前应仔细阅读本基金的招募说明书及其更新。

本报告中财务资料未经审计。

本报告期自 2021 年 03 月 09 日（基金合同生效日）起至 06 月 30 日。

1.2 目录

§ 1 重要提示及目录	2
1.1 重要提示	2
1.2 目录	3
§ 2 基金简介	5
2.1 基金基本情况	5
2.2 基金产品说明	5
2.3 基金管理人和基金托管人	5
2.4 信息披露方式	6
2.5 其他相关资料	6
§ 3 主要财务指标和基金净值表现	6
3.1 主要会计数据和财务指标	6
3.2 基金净值表现	6
§ 4 管理人报告	8
4.1 基金管理人及基金经理情况	8
4.2 管理人对报告期内本基金运作合规守信情况的说明	10
4.3 管理人对报告期内公平交易情况的专项说明	10
4.4 管理人对报告期内基金的投资策略和业绩表现的说明	11
4.5 管理人对宏观经济、证券市场及行业走势的简要展望	12
4.6 管理人对报告期内基金估值程序等事项的说明	12
4.7 管理人对报告期内基金利润分配情况的说明	13
4.8 报告期内管理人对本基金持有人数或基金资产净值预警情形的说明	13
§ 5 托管人报告	13
5.1 报告期内本基金托管人合规守信情况声明	13
5.2 托管人对报告期内本基金投资运作合规守信、净值计算、利润分配等情况的说明	13
5.3 托管人对本中期报告中财务信息内容的真实、准确和完整发表意见	13
§ 6 半年度财务会计报告（未经审计）	13
6.1 资产负债表	13
6.2 利润表	15
6.3 所有者权益（基金净值）变动表	16
6.4 报表附注	17
§ 7 投资组合报告	45
7.1 期末基金资产组合情况	45
7.2 报告期末按行业分类的股票投资组合	45
7.3 期末按公允价值占基金资产净值比例大小排序的所有股票投资明细	46
7.4 报告期内股票投资组合的重大变动	47
7.5 期末按债券品种分类的债券投资组合	48
7.6 期末按公允价值占基金资产净值比例大小排序的前五名债券投资明细	49

7.7 期末按公允价值占基金资产净值比例大小排序的所有资产支持证券投资明细	49
7.8 报告期末按公允价值占基金资产净值比例大小排序的前五名贵金属投资明细	49
7.9 期末按公允价值占基金资产净值比例大小排序的前五名权证投资明细	49
7.10 报告期末本基金投资的股指期货交易情况说明	49
7.11 报告期末本基金投资的国债期货交易情况说明	50
7.12 本报告期投资基金情况	50
7.13 投资组合报告附注	52
§ 8 基金份额持有人信息	53
8.1 期末基金份额持有人户数及持有人结构	53
8.2 期末基金管理人的从业人员持有本基金的情况	53
8.3 期末基金管理人的从业人员持有本开放式基金份额总量区间情况	53
§ 9 开放式基金份额变动	53
§ 10 重大事件揭示	54
10.1 基金份额持有人大会决议	54
10.2 基金管理人、基金托管人的专门基金托管部门的重大人事变动	54
10.3 涉及基金管理人、基金财产、基金托管业务的诉讼	54
10.4 基金投资策略的改变	54
10.5 本报告期持有的基金发生的重大影响事件	54
10.6 为基金进行审计的会计师事务所情况	54
10.7 管理人、托管人及其高级管理人员受稽查或处罚等情况	54
10.8 基金租用证券公司交易单元的有关情况	54
10.9 其他重大事件	58
§ 11 影响投资者决策的其他重要信息	59
11.1 报告期内单一投资者持有基金份额比例达到或超过 20%的情况	59
11.2 影响投资者决策的其他重要信息	59
§ 12 备查文件目录	59
12.1 备查文件目录	59
12.2 存放地点	59
12.3 查阅方式	59

§ 2 基金简介

2.1 基金基本情况

基金名称	东方红欣和平衡配置两年持有期混合型基金中基金（FOF）
基金简称	东方红欣和平衡两年混合（FOF）
基金主代码	011587
基金运作方式	契约型开放式，但本基金对每份基金份额设置两年锁定持有期
基金合同生效日	2021 年 3 月 9 日
基金管理人	上海东方证券资产管理有限公司
基金托管人	招商银行股份有限公司
报告期末基金份额总额	4,006,288,828.66 份
基金合同存续期	不定期

2.2 基金产品说明

投资目标	本基金以平衡的投资风格进行长期资产配置，通过构建与收益风险水平相匹配的基金组合，追求资产净值的长期稳健增值。
投资策略	本基金是一只平衡风险策略基金。在设定的投资范围及风险目标下，通过定量和定性的结合分析实现基金的资产配置。同时，根据宏观经济、资本市场的动量因素和事件驱动做出资产动态调整决策。
业绩比较基准	沪深 300 指数收益率×35%+恒生指数收益率（经汇率估值调整）×10%+中国债券总指数收益率×55%
风险收益特征	本基金是一只混合型基金中基金，其预期风险与预期收益高于货币市场基金、货币型基金中基金、债券型基金及债券型基金中基金，低于股票型基金和股票型基金中基金。本基金除了投资 A 股外，还可根据法律法规规定投资香港联合交易所上市的股票。除了需要承担与内地证券投资基金类似的市场波动风险等一般投资风险之外，本基金还面临港股通机制下因投资环境、投资标的、市场制度以及交易规则等差异带来的特有风险。

2.3 基金管理人和基金托管人

项目		基金管理人	基金托管人
名称		上海东方证券资产管理有限公司	招商银行股份有限公司
信息披露 负责人	姓名	李云亮	张燕
	联系电话	021-53952828	0755-83199084
	电子邮箱	service@dfham.com	yan_zhang@cmbchina.com
客户服务电话		4009200808	95555
传真		021-63326381	0755-83195201
注册地址		上海市黄浦区中山南路 109 号 7 层-11 层	深圳市深南大道 7088 号招商银行大厦
办公地址		上海市黄浦区外马路 108 号 7 层-11 层	深圳市深南大道 7088 号招商银行大厦
邮政编码		200010	518040
法定代表人		宋雪枫	缪建民

2.4 信息披露方式

本基金选定的信息披露报纸名称	上海证券报
登载基金中期报告正文的管理人互联网网址	www.dfham.com
基金中期报告备置地点	上海市黄浦区外马路 108 号 7 层

2.5 其他相关资料

项目	名称	办公地址
注册登记机构	上海东方证券资产管理有限公司	上海市黄浦区外马路 108 号供销大厦 7 层

§ 3 主要财务指标和基金净值表现

3.1 主要会计数据和财务指标

金额单位：人民币元

3.1.1 期间数据和指标	报告期(2021 年 3 月 9 日(基金合同生效日) - 2021 年 6 月 30 日)
本期已实现收益	17,649,114.30
本期利润	10,376,292.97
加权平均基金份额本期利润	0.0026
本期加权平均净值利润率	0.26%
本期基金份额净值增长率	0.26%
3.1.2 期末数据和指标	报告期末(2021 年 6 月 30 日)
期末可供分配利润	10,376,292.97
期末可供分配基金份额利润	0.0026
期末基金资产净值	4,016,665,121.63
期末基金份额净值	1.0026
3.1.3 累计期末指标	报告期末(2021 年 6 月 30 日)
基金份额累计净值增长率	0.26%

注：1、上述基金业绩指标不包括持有人认购或交易基金的各项费用，计入费用后实际收益水平要低于所列数字。

2、本期已实现收益指基金本期利息收入、投资收益、其他收入（不含公允价值变动收益）扣除相关费用后的余额，本期利润为本期已实现收益加上本期公允价值变动收益。

3、期末可供分配利润，采用期末资产负债表中未分配利润与未分配利润中已实现部分的孰低数（为期末余额，不是当期发生数）。

4、本基金合同于 2021 年 3 月 9 日生效，自合同生效日起至本报告期末不满半年。

3.2 基金净值表现

3.2.1 基金份额净值增长率及其与同期业绩比较基准收益率的比较

阶段	份额净值增长	份额净值增长率标	业绩比较基准收益率③	业绩比较基准收益率标准差	①—③	②—④
----	--------	----------	------------	--------------	-----	-----

	率①	准差②		④		
过去一个月	0.00%	0.06%	-0.75%	0.33%	0.75%	-0.27%
过去三个月	0.19%	0.04%	1.54%	0.40%	-1.35%	-0.36%
自基金合同生效起至今	0.26%	0.04%	1.58%	0.44%	-1.32%	-0.40%

注：本基金的业绩比较基准为：沪深 300 指数收益率×35%+恒生指数收益率（经汇率估值调整）×10%+中国债券总指数收益率×55%

本基金每个交易日对业绩比较基准进行再平衡处理，t 日收益率（benchmarkt）按下列公式计算：

$$\text{Benchmarkt} = 35\% \times [\text{t 日沪深 300 指数} / (\text{t-1 日沪深 300 指数}) - 1] + 10\% \times [\text{t 日恒生指数} / (\text{t-1 日恒生指数}) - 1] + 55\% \times [\text{t 日中国债券总指数} / (\text{t-1 日中国债券总指数}) - 1];$$

其中，t=1, 2, 3, ... T, T 表示时间截至日；

t 日至 T 日的期间收益率（BenchmarkTt）按下列公式计算：

$$\text{BenchmarkTt} = [\prod_{t=1}^T (1 + \text{Benchmarkt})] - 1$$

其中，T=2, 3, 4, ...； $\prod_{t=1}^T (1 + \text{Benchmarkt})$ 表示 t 日至 T 日的 (1+Benchmarkt) 数学连乘。

3.2.2 自基金合同生效以来基金份额累计净值增长率变动及其与同期业绩比较基准收益率变动的比较

东方红欣和平衡两年混合（FOF）累计净值增长率与同期业绩比较基准收益率的历史走势对比图

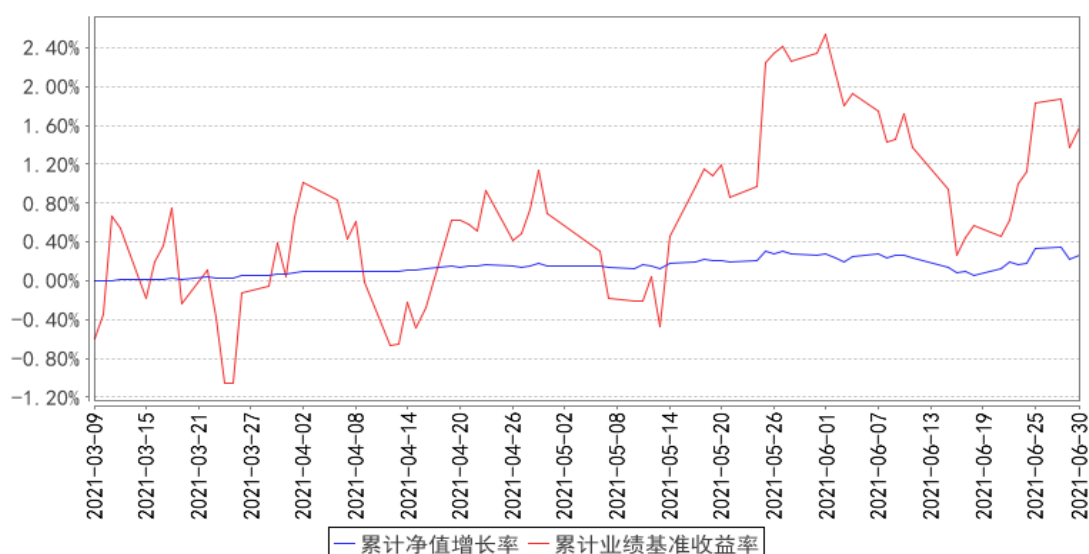

注：1、本基金合同于 2021 年 3 月 9 日生效，自合同生效日起至本报告期末不满一年。

2、本基金建仓期 6 个月，即从 2021 年 3 月 9 日起至 2021 年 9 月 8 日，至本报告期末，本基金尚处于建仓期。

§ 4 管理人报告

4.1 基金管理人及基金经理情况

4.1.1 基金管理人及其管理基金的经验

上海东方证券资产管理有限公司成立于 2010 年 7 月 28 日，是国内首家获中国证监会批准设立的券商系资产管理公司。公司经中国证券监督管理委员会《关于核准东方证券股份有限公司设立证券资产管理子公司的批复》（证监许可[2010]518 号）批准，由东方证券股份有限公司出资 3 亿元在原东方证券资产管理业务总部的基础上成立。2013 年 8 月，公司成为首家获得“公开募集证券投资基金管理业务资格”的证券公司。公司主要业务为证券资产管理业务和公开募集证券投资基金业务。

截至 2021 年 6 月 30 日，本基金管理人共管理东方红睿满沪港深灵活配置混合型证券投资基金（LOF）、东方红沪港深灵活配置混合型证券投资基金、东方红睿华沪港深灵活配置混合型证券投资基金（LOF）、东方红战略精选沪港深混合型证券投资基金、东方红价值精选混合型证券投资基金、东方红优享红利沪港深灵活配置混合型证券投资基金、东方红益鑫纯债债券型证券投资基金、东方红智逸沪港深定期开放混合型发起式证券投资基金、东方红产业升级灵活配置混合型证券投资基金、东方红睿元三年定期开放灵活配置混合型发起式证券投资基金、东方红信用债债券型证券投资基金、东方红稳添利纯债债券型发起式证券投资基金、东方红汇阳债券型证券投资基金、东方红汇利债券型证券投资基金、东方红新动力灵活配置混合型证券投资基金、东方红睿丰灵活配置混合型证券投资基金（LOF）、东方红睿阳三年定期开放灵活配置混合型证券投资基金、东方红中国优势灵活配置混合型证券投资基金、东方红领先精选灵活配置混合型证券投资基金、东方红稳健精选混合型证券投资基金、东方红睿逸定期开放混合型发起式证券投资基金、东方红策略精选灵活配置混合型发起式证券投资基金、东方红京东大数据灵活配置混合型证券投资基金、东方红优势精选灵活配置混合型发起式证券投资基金、东方红 6 个月定期开放纯债债券型发起式证券投资基金、东方红收益增强债券型证券投资基金、东方红睿轩三年定期开放灵活配置混合型证券投资基金、东方红货币市场基金、东方红睿玺三年定期开放灵活配置混合型证券投资基金、东方红目标优选三年定期开放混合型证券投资基金、东方红睿泽三年定期开放灵活配置混合型证券投资基金、东方红创新优选三年定期开放混合型证券投资基金、东方红配置精选混合型证券投资

资基金、东方红核心优选一年定期开放混合型证券投资基金、东方红恒元五年定期开放灵活配置混合型证券投资基金、东方红中证竞争力指数发起式证券投资基金、东方红聚利债券型证券投资基金、东方红启元三年持有期混合型证券投资基金、东方红品质优选两年定期开放混合型证券投资基金、东方红安鑫甄选一年持有期混合型证券投资基金、东方红鑫裕两年定期开放信用债债券型证券投资基金、东方红恒阳五年定期开放混合型证券投资基金、东方红匠心甄选一年持有期混合型证券投资基金、东方红均衡优选两年定期开放混合型证券投资基金、东方红启东三年持有期混合型证券投资基金、东方红颐和积极养老目标五年持有期混合型基金中基金（FOF）、东方红颐和平衡养老目标三年持有期混合型基金中基金（FOF）、东方红颐和稳健养老目标两年持有期混合型基金中基金（FOF）、东方红智远三年持有期混合型证券投资基金、东方红益丰纯债债券型证券投资基金、东方红优质甄选一年持有期混合型证券投资基金、东方红鑫泰 66 个月定期开放债券型证券投资基金、东方红招盈甄选一年持有期混合型证券投资基金、东方红鑫安 39 个月定期开放债券型证券投资基金、东方红明鉴优选两年定期开放混合型证券投资基金、东方红鼎元 3 个月定期开放混合型发起式证券投资基金、东方红启航三年持有期混合型证券投资基金、东方红锦丰优选两年定期开放混合型证券投资基金、东方红多元策略混合型证券投资基金、东方红欣和平衡配置两年持有期混合型基金中基金（FOF）、东方红创新趋势混合型证券投资基金、东方红远见价值混合型证券投资基金、东方红启阳三年持有期混合型证券投资基金、东方红启瑞三年持有期混合型证券投资基金、东方红启程三年持有期混合型证券投资基金、东方红启盛三年持有期混合型证券投资基金、东方红锦和甄选 18 个月持有期混合型证券投资基金、东方红启恒三年持有期混合型证券投资基金、东方红启华三年持有期混合型证券投资基金、东方红内需增长混合型证券投资基金共计 70 只公开募集证券投资基金。

4.1.2 基金经理（或基金经理小组）及基金经理助理简介

姓名	职务	任本基金的基金经理（助理）期限		证券从业年限	说明
		任职日期	离任日期		
邓炯鹏	上海东方证券资产管理有限公司董事总经理、基金组合投资部总经理、基金经理	2021 年 3 月 9 日	-	17 年	上海东方证券资产管理有限公司董事总经理、基金组合投资部总经理、基金经理，2021 年 03 月至今任东方红欣和平衡配置两年持有期混合型基金中基金（FOF）基金经理。广东商学院金融学学士。曾任招商银行广州分行零售银行部产品经理、招商银行财富管理部产品经理、投资类产品研发团队主管。具备证券投资基金从业资格。
陈文	上海东方	2021 年 3	-	11 年	上海东方证券资产管理有限公司基金经

扬	证券资产管理有限 公司基金 经理	月 9 日			理，2020 年 06 月至今任 东方红颐和平衡养老目标三年持有期混合型基金中基金（FOF）基金经理、2020 年 06 月至今任东方红颐和积极养老目标五年持有期混合型基金中基金（FOF）基金经理、2020 年 06 月至今任东方红颐和稳健养老目标两年持有期混合型基金中基金（FOF）基金经理、2021 年 03 月至今任东方红欣和平衡配置两年持有期混合型基金中基金（FOF）基金经理。上海财经大学金融学硕士。曾任上海国利货币经纪有限公司利率衍生产品部经纪人，宁波银行股份有限公司金融市场部交易员，南京银行股份有限公司金融市场部高级投资经理，上海东方证券资产管理有限公司固定收益研究员、投资主办人。具备证券投资基金从业资格。
---	------------------------	-------	--	--	--

注：1、上述表格内基金首任基金经理“任职日期”指基金合同生效日，“离任日期”指根据公司决定确定的解聘日期；对此后非首任基金经理，基金经理的“任职日期”和“离任日期”均指根据公司决定确定的聘任日期和解聘日期。

2、证券从业的涵义遵从行业协会《证券业从业人员资格管理办法》的相关规定。

4.1.3 期末兼任私募资产管理计划投资经理的基金经理同时管理的产品情况

注：本基金基金经理本报告期末未兼任私募资产管理计划投资经理。

4.2 管理人对报告期内本基金运作遵规守信情况的说明

本报告期，上海东方证券资产管理有限公司作为本基金管理人，严格遵守《中华人民共和国证券投资基金法》、《中华人民共和国证券法》、基金合同以及其它有关法律法规的规定，本着诚实信用、勤勉尽责的原则管理和运用基金资产，为基金份额持有人谋求最大利益，无损害基金持有人利益的行为，本基金投资组合符合有关法规及基金合同的约定。

4.3 管理人对报告期内公平交易情况的专项说明

4.3.1 公平交易制度的执行情况

本基金管理人一贯公平对待旗下管理的所有基金和组合，制定并严格遵守相应的制度和流程，通过系统和人工等方式在各环节严格控制交易公平执行。报告期内，本公司严格执行了《证券投资基金管理公司公平交易制度指导意见》和《上海东方证券资产管理有限公司公平交易制度》等规定。

4.3.2 异常交易行为的专项说明

报告期内未发现本基金存在异常交易行为。

报告期内，未出现涉及本基金的交易所公开竞价同日反向交易成交较少的单边交易量超过该证券当日成交量 5%的情况。

4.4 管理人对报告期内基金的投资策略和业绩表现的说明

4.4.1 报告期内基金投资策略和运作分析

本基金为两年持有期产品，投资于权益类资产的比例占基金资产的 30%-80%，目标是以平衡的投资风格进行资产配置，追求资产净值的稳健增值，通过拉长投资期限、行稳致远的风格为客户带来实实在在的回报。

回顾市场，以沪深 300 指数为例，A 股市场自 2019 年以来至今年 2 月走出翻倍行情，2 月中旬至 6 月末进入了快速调整和反弹震荡的走势。在本产品 3 月 10 日开始运作以来至 6 月末，权益市场走出了风格差异较大的结构性行情，创业板指数取得了逾 27%回报，国证 2000 指数取得逾 11%回报，沪深 300、恒生指数回报在 1%-3%之间，上证 50 甚至取得负回报。在指数表现迥异的背后，是部分景气度高的核心赛道股票继续上扬和过去长期表现较弱的中小市值股票轮动反弹。从更大的宏观面看，上半年全球大宗商品上行带来的物价压力压制需求、后疫情时代美联储进入货币政策收紧的预期管理阶段，均给在相对高位的风险资产带来较大不确定性，造成市场震荡。

基于对上述的产品定位和对市场投资性价比的判断，从 3 月 10 日运作以来的建仓期中，采取了偏防守的建仓策略。在权益资产方面，从绝对收益角度建立了以“低估值”为主要特征的股票底仓和主动管理基金，仓位逐步提升，但因二季度的市场风格原因对净值造成负贡献。在基金配置方面，主要围绕具有稳健收益特征的偏债混合基金进行增配，对净值取得正贡献。在现金管理方面，通过购买货币基金、纯债基金、逆回购、国债、短融等多种流动性高的方式获取稳健的利息收入（本产品期初购买了较多的本公司管理的低风险基金，缘于购买此类产品可避免在 FOF 层面的双重收费、为投资人创造更好的实际回报）。

本产品东方红的价值投资框架（即“幸运的行业+优秀的公司+合适的价格”）下为客户争取收益。展望未来一段时间，宏观方面具有一定不确定性，市场的波动或给一些资产带来“合适的价格”。而拉长时间看，资本市场更加健康规范、更多代表先进生产力的公司上市，在房住不炒、打破刚兑、无风险利率下行的背景下，居民财富配置向权益资产转移是个大趋势，可对市场长期乐观。在中观和微观层面上看，“幸运的行业+优秀的公司”继续带来结构性机会，小部分优秀的股票涨，大部分的股票可能较为平庸。科技创新、医疗健康、高端制造、消费等方向长期向好，本产品将加大在上述方向的研究深度并甄选优秀的选股型基金进行配置。

本产品在建仓初期的结构性行情背景下采取了相对稳健的建仓策略，避免大的回撤但回报较低。2019 年以来的上涨行情走过了两年半，后市的 market 机会更趋于结构化、颗粒度细化。投资行

为是认知的变现，在当下复杂的外部变局中，机会的挖掘更需要对未来的洞见和深度研究，研究工作是投资工作的重中之重。基于市场长期乐观和优秀公司不断成长的判断，当挖掘出可信度较高的机会时，本基金将进一步加大权益资产配置力度，承担净值的波动而争取为客户带来长期良好收益。

4.4.2 报告期内基金的业绩表现

截至本报告期末，本基金份额净值为 1.0026 元，份额累计净值为 1.0026 元；本报告期基金份额净值增长率为 0.26%，业绩比较基准收益率为 1.58%。

4.5 管理人对宏观经济、证券市场及行业走势的简要展望

展望下半年，国内宏观经济整体表现仍有韧性，政策面处于调结构的状态，货币政策、财政政策有为经济稳定发展保驾护航的能力。从外部可能的因素看，需要关注美国通胀带来的货币政策收紧对资产价格的影响、新冠病毒变异带来对经济增长动能的影响。

国内证券市场风格分化预计依然延续，具有较高景气度、成长风格的板块持续得到市场热捧。在这种情况下，中短期需要关注北上资金变化、居民资产配置资金流入速度、市场存量资金内部转移等资金面因素。中长期看，国内资本市场在居民资金流入、大量创新企业上市的大趋势下供需两旺、长期向好。但在两年多的牛市后，市场机会更趋于结构化、颗粒度细化。站在历史大变局下的今天，投资需要基于长期的逻辑重新思考价值。一方面，科技创新（含新能源、生物医药）、高端制造等成长方向长期向好，可深入挖掘机会。另一方面，部分热门板块拥挤交易或将带来另外一些板块出现价值低估、胜率较好的参与机会。

4.6 管理人对报告期内基金估值程序等事项的说明

本报告期内，本基金管理人参照《企业会计准则》、《证券投资基金会计核算业务指引》以及中国证监会发布的《中国证监会关于证券投资基金估值业务的指导意见》等相关规定和基金合同的约定，对基金所持有的投资品种进行估值，本基金托管人根据法律法规要求履行估值及净值计算的复核责任。基金份额净值由基金管理人完成估值后，经基金托管人复核无误后由基金管理人对外公布。

本基金管理人对投资品种进行估值时原则上应保持估值程序和技术的一致性，对旗下管理的不同产品持有的具有相同特征的同一种投资品种的估值调整原则、程序及技术应当一致（中国证监会规定的特殊品种除外）。为了保障基金能真实、准确地反映投资品种的公允价值，本基金管理人授权估值委员会负责建立健全估值决策体系，估值委员会成员的任命和调整由总经理办公会审议决定。运营部是估值委员会的日常办事机构，负责关注相关投资品种的动态，确定估值日需要进行估值测算或者调整的投资品种，并提交估值委员会审议。运营部的估值人员均具有专业会计学

习经历，具有基金从业人员资格。

4.7 管理人对报告期内基金利润分配情况的说明

本基金本报告期内未进行利润分配。

4.8 报告期内管理人对本基金持有人数或基金资产净值预警情形的说明

报告期内，本基金未出现连续二十个工作日基金份额持有人数量不满二百人或者基金资产净值低于五千万元的情形。

§ 5 托管人报告

5.1 报告期内本基金托管人遵规守信情况声明

托管人声明：

招商银行具备完善的公司治理结构、内部稽核监控制度和风险控制制度，我行在履行托管职责中，严格遵守有关法律法规、托管协议的规定，尽职尽责地履行托管义务并安全保管托管资产。

5.2 托管人对报告期内本基金投资运作遵规守信、净值计算、利润分配等情况的说明

招商银行根据法律法规、托管协议约定的投资监督条款，对托管产品的投资行为进行监督，并根据监管要求履行报告义务。

招商银行按照托管协议约定的统一记账方法和会计处理原则，独立地设置、登录和保管本产品的全套账册，进行会计核算和资产估值并与管理人建立对账机制。

本年度中期报告中利润分配情况真实、准确。

5.3 托管人对本中期报告中财务信息等内容的真实、准确和完整发表意见

本年度中期报告中财务指标、净值表现、财务会计报告、投资组合报告内容真实、准确，不存在虚假记载、误导性陈述或者重大遗漏。

§ 6 半年度财务会计报告（未经审计）

6.1 资产负债表

会计主体：东方红欣和平衡配置两年持有期混合型证券投资基金中基金（FOF）

报告截止日：2021 年 6 月 30 日

单位：人民币元

资 产	附注号	本期末 2021 年 6 月 30 日
资 产：		
银行存款	6.4.7.1	172,616,468.17

结算备付金		46,464,951.33
存出保证金		56,038.97
交易性金融资产	6.4.7.2	2,265,126,808.81
其中：股票投资		253,134,639.31
基金投资		1,330,311,169.50
债券投资		681,681,000.00
资产支持证券投资		-
贵金属投资		-
衍生金融资产	6.4.7.3	-
买入返售金融资产	6.4.7.4	1,600,000,000.00
应收证券清算款		30,022,556.43
应收利息	6.4.7.5	5,998,014.76
应收股利		1,496,949.95
应收申购款		-
递延所得税资产		-
其他资产	6.4.7.6	74,100.40
资产总计		4,121,855,888.82
负债和所有者权益	附注号	本期末 2021年6月30日
负 债：		
短期借款		-
交易性金融负债		-
衍生金融负债	6.4.7.3	-
卖出回购金融资产款		-
应付证券清算款		101,864,384.70
应付赎回款		-
应付管理人报酬		2,575,728.50
应付托管费		625,750.64
应付销售服务费		-
应付交易费用	6.4.7.7	33,574.41
应交税费		26,295.36
应付利息		-
应付利润		-
递延所得税负债		-
其他负债	6.4.7.8	65,033.58
负债合计		105,190,767.19
所有者权益：		
实收基金	6.4.7.9	4,006,288,828.66
未分配利润	6.4.7.10	10,376,292.97
所有者权益合计		4,016,665,121.63
负债和所有者权益总计		4,121,855,888.82

注：本基金合同生效日为 2021 年 03 月 09 日，本报告期自基金合同生效日 2021 年 03 月 09 日起至 2021 年 06 月 30 日止。报告截止日 2021 年 06 月 30 日，基金份额净值 1.0026 元，基金份额总

额 4,006,288,828.66 份。

本财务报表的实际编制期间为 2021 年 3 月 9 日(基金合同生效日)至 2021 年 6 月 30 日止期间,无上年度末可比数据。

6.2 利润表

会计主体：东方红欣和平衡配置两年持有期混合型基金中基金（FOF）

本报告期：2021 年 3 月 9 日（基金合同生效日）至 2021 年 6 月 30 日

单位：人民币元

项 目	附注号	本期 2021 年 3 月 9 日(基金合同生效日)至 2021 年 6 月 30 日
一、收入		23,098,183.64
1. 利息收入		19,312,401.84
其中：存款利息收入	6.4.7.11	5,641,937.96
债券利息收入		2,742,219.67
资产支持证券利息收入		-
买入返售金融资产收入		10,928,244.21
证券出借利息收入		-
其他利息收入		-
2. 投资收益（损失以“-”填列）		10,984,502.73
其中：股票投资收益	6.4.7.12	2,182,361.31
基金投资收益	6.4.7.13	6,999.99
债券投资收益	6.4.7.14	199,417.11
资产支持证券投资收益	6.4.7.14.5	-
贵金属投资收益	6.4.7.15	-
衍生工具收益	6.4.7.16	-
股利收益	6.4.7.17	8,595,724.32
3. 公允价值变动收益（损失以“-”号填列）	6.4.7.18	-7,272,821.33
4. 汇兑收益（损失以“-”号填列）		-
5. 其他收入（损失以“-”号填列）	6.4.7.19	74,100.40
减：二、费用		12,721,890.67
1. 管理人报酬	6.4.10.2.1	9,896,186.52
2. 托管费	6.4.10.2.2	2,379,524.36
3. 销售服务费		-
4. 交易费用	6.4.7.20	359,710.59
5. 利息支出		6,328.26
其中：卖出回购金融资产支出		6,328.26
6. 税金及附加		6,256.33
7. 其他费用	6.4.7.21	73,884.61

三、利润总额(亏损总额以“-”号填列)		10,376,292.97
减：所得税费用		-
四、净利润（净亏损以“-”号填列）		10,376,292.97

6.3 所有者权益（基金净值）变动表

会计主体：东方红欣和平衡配置两年持有期混合型基金中基金（FOF）

本报告期：2021 年 3 月 9 日（基金合同生效日）至 2021 年 6 月 30 日

单位：人民币元

项目	本期 2021 年 3 月 9 日（基金合同生效日）至 2021 年 6 月 30 日		
	实收基金	未分配利润	所有者权益合计
一、期初所有者权益（基金净值）	4,006,288,828.66	-	4,006,288,828.66
二、本期经营活动产生的基金净值变动数（本期利润）	-	10,376,292.97	10,376,292.97
三、本期基金份额交易产生的基金净值变动数（净值减少以“-”号填列）	-	-	-
其中：1. 基金申购款	-	-	-
2. 基金赎回款	-	-	-
四、本期向基金份额持有人分配利润产生的基金净值变动（净值减少以“-”号填列）	-	-	-
五、期末所有者权益（基金净值）	4,006,288,828.66	10,376,292.97	4,016,665,121.63

报表附注为财务报表的组成部分。

本报告 6.1 至 6.4 财务报表由下列负责人签署：

张锋

汤琳

陈培

基金管理人负责人

主管会计工作负责人

会计机构负责人

6.4 报表附注

6.4.1 基金基本情况

东方红欣和平衡配置两年持有期混合型证券投资基金中基金(FOF) (以下简称“本基金”)系由基金管理人上海东方证券资产管理有限公司依照《中华人民共和国证券投资基金法》、《东方红欣和平衡配置两年持有期混合型证券投资基金(FOF)基金合同》(以下简称“基金合同”)及其他有关法律法规的规定,经中国证券监督管理委员会(以下简称“中国证监会”)以证监许可[2021]328 号文批准公开募集。本基金为契约型开放式基金,存续期限为不定期,首次设立募集基金份额为 4,006,288,828.66 份,经德勤华永会计师事务所(特殊普通合伙)验证,并出具了编号为德师报(验)字(21)第 00117 号验资报告。基金合同于 2021 年 3 月 9 日正式生效。本基金的基金管理人为上海东方证券资产管理有限公司,基金托管人为招商银行股份有限公司。

根据《中华人民共和国证券投资基金法》、截至报告期末最新公告的基金合同及本基金招募说明书的有关规定,本基金的投资范围为具有良好流动性的金融工具,包括经中国证监会依法核准或注册的公开募集的基金(含 QDII 基金、商品基金(含商品期货基金和黄金 ETF)和香港互认基金,下同),国内依法发行上市的股票(含中小板、创业板及其他经中国证监会核准或注册上市的股票)、港股通标的股票、债券(包括国内依法发行的国家债券、地方政府债、政府支持机构债、金融债券、次级债券、中央银行票据、企业债券、公司债券、中期票据、短期融资券、超短期融资券、可转换债券、可分离交易可转债的纯债部分、可交换债、证券公司短期公司债券)、债券回购、银行存款、同业存单、货币市场工具、资产支持证券以及经中国证监会允许基金投资的其他金融工具(但须符合中国证监会相关规定)。如法律法规或监管机构以后允许基金投资其他品种,基金管理人在履行适当程序后,可以将其纳入投资范围。基金的投资组合比例为:投资于经中国证监会依法核准或注册的公开募集的基金份额的比例不低于基金资产的 80%,其中,投资于股票、股票型基金、混合型基金等权益类资产的比例合计占基金资产的 30%-80%。计入上述权益类资产的混合型基金需符合下列两个条件之一:1)基金合同约定股票资产投资比例不低于基金资产 60%的混合型基金;2)根据基金披露的定期报告,最近四个季度股票资产占基金资产的比例均不低于 60%的混合型基金;投资于港股通标的股票不超过股票资产的 50%;本基金保留的现金或到期日在一年以内的政府债券的比例合计不低于基金资产净值的 5%,前述现金不包括结算备付金、存出保证金和应收申购款等。本基金的业绩比较基准为:沪深 300 指数收益率 \times 35%+恒生指数收益率(经汇率估值调整) \times 10%+中国债券总指数收益率 \times 55%。

6.4.2 会计报表的编制基础

本基金的财务报表按照财政部于 2006 年 2 月 15 日及以后期间颁布的《企业会计准则—基本

准则》、各项具体会计准则及相关规定(以下合称“企业会计准则”)、中国证监会颁布的《证券投资基金信息披露XBRL模板第3号<年度报告和中期报告>》、中国证券投资基金业协会(以下简称“中国基金业协会”)颁布的《证券投资基金会计核算业务指引》、《东方红欣和平衡配置两年持有期混合型基金中基金(FOF)基金合同》和在财务报表附注6.4.4所列示的中国证监会、中国基金业协会发布的有关规定及允许的基金行业实务操作编制。

本财务报表以持续经营为基础编制。

6.4.3 遵循企业会计准则及其他有关规定的声明

本基金2021年半年度财务报表符合企业会计准则的要求,真实、完整地反映了本基金2021年06月30日的财务状况以及2021年03月09日(基金合同生效日)至2021年06月30日止期间的经营成果和基金净值变动情况等有关信息。

6.4.4 重要会计政策和会计估计

6.4.4.1 会计年度

本基金会计年度为公历1月1日起至12月31日止。本财务报表的实际编制期间为2021年3月9日(基金合同生效日)至2021年6月30日。

6.4.4.2 记账本位币

本基金的记账本位币为人民币。

6.4.4.3 金融资产和金融负债的分类

(1) 金融资产的分类

(1) 金融资产的分类

金融资产于初始确认时分类为:以公允价值计量且其变动计入当期损益的金融资产、应收款项、可供出售金融资产及持有至到期投资。金融资产的分类取决于本基金对金融资产的持有意图和持有能力。本基金现无金融资产分类为可供出售金融资产及持有至到期投资。

本基金目前以交易目的持有的股票投资、基金投资、债券投资、资产支持证券投资和衍生工具分类为以公允价值计量且其变动计入当期损益的金融资产。除衍生工具所产生的金融资产在资产负债表中以衍生金融资产列示外,以公允价值计量且其变动计入当期损益的金融资产在资产负债表中以交易性金融资产列示。

本基金持有的其他金融资产分类为应收款项,包括银行存款、买入返售金融资产和其他各类应收款项等。应收款项是指在活跃市场中没有报价、回收金额固定或可确定的非衍生金融资产。

(2) 金融负债的分类

金融负债于初始确认时分类为:以公允价值计量且其变动计入当期损益的金融负债及其他金

融负债。本基金目前暂无金融负债分类为以公允价值计量且其变动计入当期损益的金融负债。本基金持有的其他金融负债包括卖出回购金融资产款和其他各类应付款项等。

6.4.4.4 金融资产和金融负债的初始确认、后续计量和终止确认

金融资产或金融负债于本基金成为金融工具合同的一方时，按公允价值在资产负债表内确认。以公允价值计量且其变动计入当期损益的金融资产，取得时发生的相关交易费用计入当期损益；对于支付的价款中包含的债券或资产支持证券起息日或上次除息日至购买日止的利息，单独确认为应收项目。应收款项和其他金融负债的相关交易费用计入初始确认金额。

对于以公允价值计量且其变动计入当期损益的金融资产，按照公允价值进行后续计量；对于应收款项和其他金融负债采用实际利率法，以摊余成本进行后续计量。

金融资产满足下列条件之一的，予以终止确认：(1)收取该金融资产现金流量的合同权利终止；(2)该金融资产已转移，且本基金将金融资产所有权上几乎所有的风险和报酬转移给转入方；或者(3)该金融资产已转移，虽然本基金既没有转移也没有保留金融资产所有权上几乎所有的风险和报酬，但是放弃了对该金融资产控制。

金融资产终止确认时，其账面价值与收到的对价的差额，计入当期损益。

当金融负债的现时义务全部或部分已经解除时，终止确认该金融负债或义务已解除的部分。终止确认部分的账面价值与支付的对价之间的差额，计入当期损益。

6.4.4.5 金融资产和金融负债的估值原则

本基金持有的股票投资、基金投资、债券投资、资产支持证券投资和衍生工具按如下原则确定公允价值并进行估值：

(1)存在活跃市场的金融工具按其估值日的市场交易价格确定公允价值；估值日无交易且最近交易日后未发生影响公允价值计量的重大事件的，按最近交易日的市场交易价格确定公允价值。有充足证据表明估值日或最近交易日的市场交易价格不能真实反映公允价值的，应对市场交易价格进行调整，确定公允价值。与上述投资品种相同，但具有不同特征的，应以相同资产或负债的公允价值为基础，并在估值技术中考虑不同特征因素的影响。特征是指对资产出售或使用的限制等，如果该限制是针对资产持有者的，那么在估值技术中不应将该限制作为特征考虑。此外，基金管理人不应考虑因大量持有相关资产或负债所产生的溢价或折价。

(2)当金融工具不存在活跃市场，采用在当前情况下适用并且有足够可利用数据和其他信息支持的估值技术确定公允价值。采用估值技术时，优先使用可观察输入值，只有在无法取得相关资产或负债可观察输入值或取得不切实可行的情况下，才可以使用不可观察输入值。

(3)如经济环境发生重大变化或证券发行人发生影响金融工具价格的重大事件，应对估值进行

调整并确定公允价值。

6.4.4.6 金融资产和金融负债的抵销

本基金持有的资产和承担的负债基本为金融资产和金融负债。当本基金 1) 具有抵销已确认金额的法定权利且该种法定权利现在是可执行的；且 2) 交易双方准备按净额结算时，金融资产与金融负债按抵销后的净额在资产负债表中列示。

6.4.4.7 实收基金

实收基金为对外发行基金份额所募集的总金额在扣除损益平准金分摊部分后的余额。由于申购和赎回引起的实收基金变动分别于基金申购确认日及基金赎回确认日认列。

6.4.4.8 损益平准金

损益平准金包括已实现平准金和未实现平准金。已实现平准金指在申购或赎回基金份额时，申购或赎回款项中包含的按累计未分配的已实现损益占基金净值比例计算的金额。未实现平准金指在申购或赎回基金份额时，申购或赎回款项中包含的按累计未实现损益占基金净值比例计算的金额。损益平准金于基金申购确认日或基金赎回确认日认列，并于期末全额转入未分配利润/（累计亏损）。

6.4.4.9 收入/（损失）的确认和计量

股票投资在持有期间应取得的现金股利扣除由上市公司代扣代缴的个人所得税后的净额确认为投资收益。债券投资在持有期间应取得的按票面利率或者发行价计算的利息扣除在适用情况下由债券发行企业代扣代缴的个人所得税及由基金管理人缴纳的增值税后的净额确认为利息收入。资产支持证券在持有期间收到的款项，根据资产支持证券的预计收益率或票面利率区分属于资产支持证券投资本金部分和投资收益部分，将本金部分冲减资产支持证券投资成本，并将投资收益部分扣除在适用情况下由基金管理人缴纳的增值税后的净额确认为利息收入。

以公允价值计量且其变动计入当期损益的金融资产在持有期间的公允价值变动确认为公允价值变动损益；于处置时，其处置价格与初始确认金额之间的差额扣除在适用情况下由基金管理人缴纳的增值税后的净额确认为投资收益，其中包括从公允价值变动损益结转的公允价值累计变动额。

应收款项在持有期间确认的利息收入按实际利率法计算，实际利率法与直线法差异较小的则按直线法计算。

6.4.4.10 费用的确认和计量

本基金的管理人报酬和托管费在费用涵盖期间按基金合同约定的费率和计算方法逐日确认。

其他金融负债在持有期间确认的利息支出按实际利率法计算，实际利率法与直线法差异较小

的则按直线法计算。

6.4.4.11 基金的收益分配政策

每一基金份额享有同等分配权。本基金收益以现金形式分配，但基金份额持有人可选择现金红利或将现金红利按分红除权日的基金份额净值自动转为基金份额进行再投资。若期末未分配利润中的未实现部分为正数，包括基金经营活动产生的未实现损益以及基金份额交易产生的未实现平准金等，则期末可供分配利润的金额为期末未分配利润中的已实现部分；若期末未分配利润的未实现部分为负数，则期末可供分配利润的金额为期末未分配利润，即已实现部分相抵未实现部分后的余额。

经宣告的拟分配基金收益于分红除权日从所有者权益转出。

6.4.4.12 外币交易

外币交易按交易发生日的即期汇率将外币金额折算为人民币入账。

以公允价值计量的外币非货币性项目，于估值日采用估值日的即期汇率折算为人民币，所产生的折算差额直接计入公允价值变动损益科目。

6.4.4.13 分部报告

本基金以内部组织结构、管理要求、内部报告制度为依据确定经营分部，以经营分部为基础确定报告分部并披露分部信息。经营分部是指本基金内同时满足下列条件的组成部分：(1) 该组成部分能够在日常活动中产生收入、发生费用；(2) 本基金的基金管理人能够定期评价该组成部分的经营成果，以决定向其配置资源、评价其业绩；(3) 本基金能够取得该组成部分的财务状况、经营成果和现金流量等有关会计信息。如果两个或多个经营分部具有相似的经济特征，并且满足一定条件的，则合并为一个经营分部。

本基金目前以一个单一的经营分部运作，不需要披露分部信息。

6.4.4.14 其他重要的会计政策和会计估计

根据本基金的估值原则和中国证监会允许的基金行业估值实务操作，本基金确定以下类别股票投资、基金投资和债券投资的公允价值时采用的估值方法及其关键假设如下：

(1) 对于证券交易所上市的股票和债券，若出现重大事项停牌或交易不活跃(包括涨跌停时的交易不活跃)等情况，本基金根据中国证监会公告[2017]13号《中国证监会关于证券投资基金估值业务的指导意见》，根据具体情况采用《关于发布中基协(AMAC)基金行业股票估值指数的通知》提供的指数收益法、市盈率法、现金流量折现法等估值技术进行估值。

(2) 对于在锁定期内的非公开发行股票、首次公开发行股票时公司股东公开发售股份、通过大宗交易取得的带限售期的股票等流通受限股票，根据中国基金业协会中基协发[2017]6号《关于

发布《证券投资基金投资流通受限股票估值指引（试行）》的通知》之附件《证券投资基金投资流通受限股票估值指引（试行）》（以下简称“指引”），按估值日在证券交易所上市交易的同一股票的公允价值扣除中证指数有限公司根据指引所独立提供的该流通受限股票剩余限售期对应的流动性折扣后的价值进行估值。

(3) 对于基金投资，根据中基协发[2017]3号《关于发布〈基金中基金估值业务指引（试行）〉的通知》之附件《基金中基金估值业务指引（试行）》，按采用如下方法估值：

(a) 对于交易型开放式指数基金、境内上市定期开放式基金及封闭式基金，按所投资基金估值日的收盘价估值；

(b) 对于境内上市开放式基金（LOF）及其他境内非货币市场基金，按所投资基金估值日的份额净值估值；

(c) 对于境内上市交易型货币市场基金，如所投资基金披露份额净值，则按所投资基金估值日的份额净值估值；如所投资基金披露万份（百份）收益，则按所投资基金前一估值日后至估值日期间（含节假日）的万份（百份）收益计提估值日基金收益；

(d) 对于境内非上市货币市场基金按所投资基金前一估值日后至估值日期间（含节假日）的万份收益计提估值日基金收益。

如遇所投资基金不公布基金份额净值、进行折算或拆分、估值日无交易等特殊情况，本基金根据以下原则进行估值：

(a) 以所投资基金的基金份额净值估值的，若所投资基金与基金中基金估值频率一致但未公布估值日基金份额净值，按其最近公布的基金份额净值为基础估值；

(b) 以所投资基金的收盘价估值的，若估值日无交易，且最近交易日后市场环境未发生重大变化，按最近交易日的收盘价估值；如最近交易日后市场环境发生了重大变化的，可使用最新的基金份额净值为基础或参考类似投资品种的现行市价及重大变化因素调整最近交易市价，确定公允价值；

(c) 如果所投资基金前一估值日至估值日期间发生分红除权、折算或拆分，基金管理人应根据基金份额净值或收盘价、单位基金份额分红金额、折算拆分比例、持仓份额等因素合理确定公允价值。

(4) 对于在证券交易所上市或挂牌转让的固定收益品种（可转换债券、资产支持证券和私募债券除外）及在银行间同业市场交易的固定收益品种，根据中国证监会公告[2017]13号《中国证监会关于证券投资基金估值业务的指导意见》及《中国证券投资基金业协会估值核算工作小组关于2015年1季度固定收益品种的估值处理标准》采用估值技术确定公允价值。本基金持有的证券交

易所上市或挂牌转让的固定收益品种(可转换债券、资产支持证券和私募债券除外),按照中证指数有限公司所独立提供的估值结果确定公允价值。本基金持有的银行间同业市场固定收益品种按照中债金融估值中心有限公司所独立提供的估值结果确定公允价值。

6.4.5 会计政策和会计估计变更以及差错更正的说明

6.4.5.1 会计政策变更的说明

本基金本报告期未发生会计政策变更。

6.4.5.2 会计估计变更的说明

本基金本报告期未发生会计估计变更。

6.4.5.3 差错更正的说明

本基金在本报告期间无须说明的会计差错更正。

6.4.6 税项

根据财政部、国家税务总局财税[2002]128号《关于开放式证券投资基金有关税收问题的通知》、财税[2008]1号《关于企业所得税若干优惠政策的通知》、财税[2012]85号《关于实施上市公司股息红利差别化个人所得税政策有关问题的通知》、财税[2014]81号《财政部国家税务总局证监会关于沪港股票市场交易互联互通机制试点有关税收政策的通知》、财税[2015]101号《关于上市公司股息红利差别化个人所得税政策有关问题的通知》、财税[2016]36号《关于全面推开营业税改征增值税试点的通知》、财税[2016]46号《关于进一步明确全面推开营改增试点金融业有关政策的通知》、财税[2016]70号《关于金融机构同业往来等增值税政策的补充通知》、财税[2016]127号《财政部国家税务总局证监会关于深港股票市场交易互联互通机制试点有关税收政策的通知》、财税[2016]140号《关于明确金融 房地产开发 教育辅助服务等增值税政策的通知》、财税[2017]2号《关于资管产品增值税政策有关问题的补充通知》、财税[2017]56号《关于资管产品增值税有关问题的通知》、财税[2017]90号《关于租入固定资产进项税额抵扣等增值税政策的通知》及其他相关财税法规和实务操作,主要税项列示如下:

(1)资管产品运营过程中发生的增值税应税行为,以资管产品管理人为增值税纳税人。资管产品管理人运营资管产品过程中发生的增值税应税行为,暂适用简易计税方法,按照3%的征收率缴纳增值税。

对证券投资基金管理人运用基金买卖股票、债券的转让收入免征增值税,对国债、地方政府债以及金融同业往来利息收入亦免征增值税。资管产品管理人运营资管产品提供的贷款服务,以产生的利息及利息性质的收入为销售额。

(2)对基金从证券市场中取得的收入,包括买卖股票、债券的差价收入,股票的股息、红利收

入，债券的利息收入及其他收入，暂不征收企业所得税。

(3)对基金取得的企业债券利息收入，应由发行债券的企业在向基金支付利息时代扣代缴 20% 的个人所得税。对基金从上市公司取得的股息红利所得，持股期限在 1 个月以内(含 1 个月)的，其股息红利所得全额计入应纳税所得额；持股期限在 1 个月以上至 1 年(含 1 年)的，暂减按 50% 计入应纳税所得额；持股期限超过 1 年的，暂免征收个人所得税。对基金持有的上市公司限售股，解禁后取得的股息、红利收入，按照上述规定计算纳税，持股时间自解禁日起计算；解禁前取得的股息、红利收入继续暂减按 50% 计入应纳税所得额。上述所得统一适用 20% 的税率计征个人所得税。

对基金通过沪港通/深港通投资香港联交所上市 H 股取得的股息红利，H 股公司应向中国证券登记结算有限责任公司(以下简称“中国结算”)提出申请，由中国结算向 H 股公司提供内地个人投资者名册，H 股公司按照 20% 的税率代扣个人所得税。基金通过沪港通/深港通投资香港联交所上市的非 H 股取得的股息红利，由中国结算按照 20% 的税率代扣个人所得税。

(4)基金卖出股票按 0.1% 的税率缴纳股票交易印花税，买入股票不征收股票交易印花税。基金通过沪港通/深港通买卖、继承、赠与联交所上市股票，按照香港特别行政区现行税法规定缴纳印花税。

(5)本基金的城市维护建设税、教育费附加和地方教育附加等税费按照实际缴纳增值税额的适用比例计算缴纳。

6.4.7 重要财务报表项目的说明

6.4.7.1 银行存款

单位：人民币元

项目	本期末 2021 年 6 月 30 日
活期存款	172,616,468.17
定期存款	-
其中：存款期限 1 个月以内	-
存款期限 1-3 个月	-
存款期限 3 个月以上	-
其他存款	-
合计	172,616,468.17

6.4.7.2 交易性金融资产

单位：人民币元

项目	本期末 2021 年 6 月 30 日		
	成本	公允价值	公允价值变动

股票		264,018,143.00	253,134,639.31	-10,883,503.69
贵金属投资-金交所黄金合约		-	-	-
债券	交易所市场	200,857,775.20	201,012,000.00	154,224.80
	银行间市场	480,192,822.33	480,669,000.00	476,177.67
	合计	681,050,597.53	681,681,000.00	630,402.47
资产支持证券		-	-	-
基金		1,327,330,889.61	1,330,311,169.50	2,980,279.89
其他		-	-	-
合计		2,272,399,630.14	2,265,126,808.81	-7,272,821.33

6.4.7.3 衍生金融资产/负债

注：本基金本报告期末未持有衍生金融资产/负债。

6.4.7.4 买入返售金融资产

6.4.7.4.1 各项买入返售金融资产期末余额

单位：人民币元

项目	本期末 2021年6月30日	
	账面余额	其中：买断式逆回购
交易所市场	1,600,000,000.00	-
银行间市场	-	-
合计	1,600,000,000.00	-

6.4.7.4.2 期末买断式逆回购交易中取得的债券

注：本基金本报告期末未持有从买断式逆回购交易中取得的债券。

6.4.7.5 应收利息

单位：人民币元

项目	本期末 2021年6月30日
应收活期存款利息	18,220.21
应收定期存款利息	-
应收其他存款利息	-
应收结算备付金利息	20,909.20
应收债券利息	4,901,159.24
应收资产支持证券利息	-
应收买入返售证券利息	1,057,700.91
应收申购款利息	-
应收黄金合约拆借孳息	-
应收出借证券利息	-
其他	25.20

合计	5,998,014.76
----	--------------

6.4.7.6 其他资产

单位：人民币元

项目	本期末 2021 年 6 月 30 日
其他应收款	74,100.40
待摊费用	-
合计	74,100.40

6.4.7.7 应付交易费用

单位：人民币元

项目	本期末 2021 年 6 月 30 日
交易所市场应付交易费用	31,279.45
银行间市场应付交易费用	2,294.96
合计	33,574.41

6.4.7.8 其他负债

单位：人民币元

项目	本期末 2021 年 6 月 30 日
应付券商交易单元保证金	-
应付赎回费	-
应付证券出借违约金	-
预提费用	65,033.58
合计	65,033.58

6.4.7.9 实收基金

金额单位：人民币元

项目	本期 2021 年 3 月 9 日（基金合同生效日）至 2021 年 6 月 30 日	
	基金份额（份）	账面金额
基金合同生效日	4,006,288,828.66	4,006,288,828.66
本期申购	-	-
本期赎回（以“-”号填列）	-	-
- 基金拆分/份额折算前	-	-
基金拆分/份额折算调整	-	-
本期申购	-	-
本期赎回（以“-”号填列）	-	-
本期末	4,006,288,828.66	4,006,288,828.66

注：本基金合同生效日为 2021 年 3 月 9 日。本基金在募集期间有效净认购资金共计 4,004,734,228.25 元，折合基金份额 4,004,734,228.25 份，产生的利息收入 1,554,600.41 元，折合基金份额 1,554,600.41 份，划入基金份额持有人账户。

6.4.7.10 未分配利润

单位：人民币元

项目	已实现部分	未实现部分	未分配利润合计
基金合同生效日	-	-	-
本期利润	17,649,114.30	-7,272,821.33	10,376,292.97
本期基金份额交易产生的变动数	-	-	-
其中：基金申购款	-	-	-
基金赎回款	-	-	-
本期已分配利润	-	-	-
本期末	17,649,114.30	-7,272,821.33	10,376,292.97

6.4.7.11 存款利息收入

单位：人民币元

项目	本期
	2021年3月9日（基金合同生效日）至2021年6月30日
活期存款利息收入	425,565.02
定期存款利息收入	5,054,888.88
其他存款利息收入	-
结算备付金利息收入	160,984.64
其他	499.42
合计	5,641,937.96

6.4.7.12 股票投资收益

6.4.7.12.1 股票投资收益项目构成

单位：人民币元

项目	本期
	2021年3月9日（基金合同生效日）至2021年6月30日
股票投资收益——买卖股票差价收入	2,182,361.31
股票投资收益——赎回差价收入	-
股票投资收益——申购差价收入	-
股票投资收益——证券出借差价收入	-
合计	2,182,361.31

6.4.7.12.2 股票投资收益——买卖股票差价收入

单位：人民币元

项目	本期
	2021年3月9日（基金合同生效日）至2021年6月30日
卖出股票成交总额	20,855,892.42
减：卖出股票成本总额	18,673,531.11

买卖股票差价收入	2,182,361.31
----------	--------------

6.4.7.12.3 股票投资收益——证券出借差价收入

注：本基金本报告期无股票投资收益-证券出借差价收入。

6.4.7.13 基金投资收益

单位：人民币元

项目	本期
	2021年3月9日（基金合同生效日）至2021年6月30日
卖出/赎回基金成交总额	10,135,000.00
减：卖出/赎回基金成本总额	10,128,000.01
基金投资收益	6,999.99

6.4.7.14 债券投资收益

6.4.7.14.1 债券投资收益项目构成

单位：人民币元

项目	本期
	2021年3月9日（基金合同生效日）至2021年6月30日
债券投资收益——买卖债券（、债转股及债券到期兑付）差价收入	199,417.11
债券投资收益——赎回差价收入	-
债券投资收益——申购差价收入	-
合计	199,417.11

6.4.7.14.2 债券投资收益——买卖债券差价收入

单位：人民币元

项目	本期
	2021年3月9日（基金合同生效日）至2021年6月30日
卖出债券（、债转股及债券到期兑付）成交总额	1,662,760.30
减：卖出债券（、债转股及债券到期兑付）成本总额	1,463,000.00
减：应收利息总额	343.19
买卖债券差价收入	199,417.11

6.4.7.14.3 债券投资收益——赎回差价收入

注：本基金本报告期无债券投资收益-赎回差价收入。

6.4.7.14.4 债券投资收益——申购差价收入

注：本基金本报告期无债券投资收益-申购差价收入。

6.4.7.14.5 资产支持证券投资收益

注：本基金本报告期无资产支持证券投资收益。

6.4.7.15 贵金属投资收益

6.4.7.15.1 贵金属投资收益项目构成

注：本基金本报告期无贵金属投资收益。

6.4.7.15.2 贵金属投资收益——买卖贵金属差价收入

注：本基金本报告期无贵金属投资收益-买卖贵金属差价收入。

6.4.7.15.3 贵金属投资收益——赎回差价收入

注：本基金本报告期无贵金属投资收益-赎回差价收入。

6.4.7.15.4 贵金属投资收益——申购差价收入

注：本基金本报告期无贵金属投资收益-申购差价收入。

6.4.7.16 衍生工具收益

6.4.7.16.1 衍生工具收益——买卖权证差价收入

注：本基金本报告期内无衍生工具收益-买卖权证差价收入。

6.4.7.16.2 衍生工具收益——其他投资收益

注：本基金本报告期无衍生工具收益-其他投资收益。

6.4.7.17 股利收益

单位：人民币元

项目	本期
	2021年3月9日（基金合同生效日）至2021年6月30日
股票投资产生的股利收益	1,403,936.04
其中：证券出借权益补偿收入	-
基金投资产生的股利收益	7,191,788.28

合计	8,595,724.32
----	--------------

6.4.7.18 公允价值变动收益

单位：人民币元

项目名称	本期 2021年3月9日（基金合同生效日）至2021年6月30日
1. 交易性金融资产	-7,272,821.33
股票投资	-10,883,503.69
债券投资	630,402.47
资产支持证券投资	-
基金投资	2,980,279.89
贵金属投资	-
其他	-
2. 衍生工具	-
权证投资	-
3. 其他	-
减：应税金融商品公允价值变动产生的预估增值税	-
合计	-7,272,821.33

6.4.7.19 其他收入

单位：人民币元

项目	本期 2021年3月9日（基金合同生效日）至2021年6月30日
基金赎回费收入	-
销售服务费	74,100.40
合计	74,100.40

6.4.7.20 交易费用

单位：人民币元

项目	本期 2021年3月9日（基金合同生效日）至2021年6月30日
交易所市场交易费用	341,438.73
银行间市场交易费用	2,100.00
交易基金产生的费用	16,171.86
其中：申购费	16,000.00
赎回费	-
交易费	171.86
合计	359,710.59

6.4.7.20.1 持有基金产生的费用

项目	本期费用
	2021 年 3 月 9 日（基金合同生效日）至 2021 年 6 月 30 日
当期持有基金产生的应支付销售服务费（元）	60,706.57
当期持有基金产生的应支付管理费（元）	852,241.04
当期持有基金产生的应支付托管费（元）	237,601.76

注：上述费用为根据所投资基金的招募说明书列明的计算方法对销售服务费、管理费和托管费进行的估算；上述费用已在本基金所持有基金的净值中体现，不构成本基金的费用项目。

6.4.7.21 其他费用

单位：人民币元

项目	本期
	2021 年 3 月 9 日（基金合同生效日）至 2021 年 6 月 30 日
审计费用	26,778.60
信息披露费	38,254.98
证券出借违约金	-
银行费用	8,851.03
合计	73,884.61

6.4.8 或有事项、资产负债表日后事项的说明

6.4.8.1 或有事项

截至资产负债表日，本基金并无须作披露的或有事项。

6.4.8.2 资产负债表日后事项

截至财务报表报出日，本基金并无须作披露的资产负债表日后事项。

6.4.9 关联方关系

6.4.9.1 本报告期存在控制关系或其他重大利害关系的关联方发生变化的情况

本报告期存在控制关系或其他重大利害关系的关联方未发生变化。

6.4.9.2 本报告期与基金发生关联交易的各关联方

关联方名称	与本基金的关系
上海东方证券资产管理有限公司（“东证资管”）	基金管理人、注册登记机构、基金销售机构
招商银行股份有限公司（“招商银行”）	基金托管人
东方证券股份有限公司（“东方证券”）	基金管理人的股东、基金销售机构

注：下述关联交易均在正常业务范围内按一般商业条款订立。

6.4.10 本报告期及上年度可比期间的关联方交易

6.4.10.1 通过关联方交易单元进行的交易

6.4.10.1.1 股票交易

金额单位：人民币元

关联方名称	本期 2021年3月9日（基金合同生效日）至2021年6月 30日	
	成交金额	占当期股票 成交总额的比例（%）
东方证券	302,268,395.04	100.00

6.4.10.1.2 债券交易

金额单位：人民币元

关联方名称	本期 2021年3月9日（基金合同生效日）至2021年6月30日	
	成交金额	占当期债券 成交总额的比例（%）
东方证券	201,648,535.50	100.00

6.4.10.1.3 债券回购交易

金额单位：人民币元

关联方名称	本期 2021年3月9日（基金合同生效日）至2021年6月30日	
	成交金额	占当期债券回购 成交总额的比例（%）
东方证券	29,376,000,000.00	100.00

6.4.10.1.4 基金交易

金额单位：人民币元

关联方名称	本期 2021年3月9日（基金合同生效日）至2021年6月30日	
	成交金额	占当期基金 成交总额的比例（%）
东方证券	3,633,610.86	100.00

6.4.10.1.5 权证交易

注：本基金本报告期内及上年度可比期间未有通过关联方交易单元进行的权证交易。

6.4.10.1.6 应支付关联方的佣金

金额单位：人民币元

关联方名称	本期 2021年3月9日（基金合同生效日）至2021年6月30日			
	当期 佣金	占当期佣金总量 的比例（%）	期末应付佣金余额	占期末应付佣金 总额的比例（%）
东方证券	220,739.53	100.00	31,279.45	100.00

注：1. 上述佣金按市场佣金率计算，以扣除由中国证券登记结算有限责任公司收取的证管费和经手费的净额列示。

2. 该类佣金协议的服务范围还包括佣金收取方为本基金提供的证券投资研究成果和市场信息服务等。

6.4.10.2 关联方报酬

6.4.10.2.1 基金管理费

单位：人民币元

项目	本期 2021年3月9日（基金合同生效日）至2021年6月30日
当期发生的基金应支付的管理费	9,896,186.52
其中：支付销售机构的客户维护费	5,404,962.13

注：本基金投资于本基金管理人所管理的公开募集证券投资基金的部分不收取管理费。本基金的管理费按前一日基金资产净值扣除所持有本基金管理人管理的公开募集证券投资基金的基金份额的资产净值后的余额（若为负数，则取0）的1.0%的年费率计提。管理费的计算方法如下：

$$H = E \times 1.0\% \div \text{当年天数}$$

H 为每日应计提的基金管理费

E 为前一日的基金资产净值中扣除本基金持有的基金管理人自身管理的其他公开募集证券投资基金部分（若为负数，则取0）

基金管理费每日计算，逐日累计至每月月末，按月支付，经基金管理人与基金托管人双方核对无误后，基金托管人按照与基金管理人协商一致的方式，于次月前5个工作日内从基金财产中一次性支付给基金管理人。若遇法定节假日、公休日等，支付日期顺延。

6.4.10.2.2 基金托管费

单位：人民币元

项目	本期 2021年3月9日（基金合同生效日）至2021年6月30日
当期发生的基金应支付的托管费	2,379,524.36

注：本基金投资于本基金托管人所托管的公开募集证券投资基金的部分不收取托管费。本基金的托管费按前一日基金资产净值扣除所持有本基金托管人托管的公开募集证券投资基金的基金份额的资产净值后的余额（若为负数，则取 0）的 0.2% 的年费率计提。托管费的计算方法如下：

$$H = E \times 0.2\% \div \text{当年天数}$$

H 为每日应计提的基金托管费

E 为前一日的基金资产净值中扣除本基金持有的基金托管人自身托管的其他公开募集证券投资基金部分（若为负数，则取 0）

基金托管费每日计算，逐日累计至每月月末，按月支付，经基金管理人与基金托管人双方核对无误后，基金托管人按照与基金管理人协商一致的方式，于次月前 5 个工作日内从基金财产中一次性支付给基金托管人。若遇法定节假日、公休日等，支付日期顺延。

6.4.10.3 与关联方进行银行间同业市场的债券(含回购)交易

注：本基金本报告期内未发生与关联方进行银行间同业市场的债券(含回购)交易。

6.4.10.4 报告期内转融通证券出借业务发生重大关联交易事项的说明

6.4.10.4.1 与关联方通过约定申报方式进行的适用固定期限费率的证券出借业务的情况

注：本基金本报告期内未有与关联方通过约定申报方式进行的适用固定期限费率的证券出借业务的情况。

6.4.10.4.2 与关联方通过约定申报方式进行的适用市场化期限费率的证券出借业务的情况

注：本基金本报告期内未有与关联方通过约定申报方式进行的适用市场化期限费率的证券出借业务的情况。

6.4.10.5 各关联方投资本基金的情况

6.4.10.5.1 报告期内基金管理人运用固有资金投资本基金的情况

份额单位：份

项目	本期 2021 年 3 月 9 日（基金合同生效日）至 2021 年 6 月 30 日
基金合同生效日（2021 年 3 月 9 日）持有的基金份额	10,003,950.00

报告期初持有的基金份额	-
报告期内申购/买入总份额	-
报告期内因拆分变动份额	-
减：报告期内赎回/卖出总份额	-
报告期末持有的基金份额	10,003,950.00
报告期末持有的基金份额 占基金总份额比例	0.2497%

6.4.10.5.2 报告期末除基金管理人之外的其他关联方投资本基金的情况

注：本基金本报告期末除基金管理人之外的其他关联方未投资本基金。

6.4.10.6 由关联方保管的银行存款余额及当期产生的利息收入

单位：人民币元

关联方名称	本期 2021年3月9日（基金合同生效日）至2021年6月30日	
	期末余额	当期利息收入
招商银行	172,616,468.17	425,565.02

注：本基金的银行存款由基金托管人招商银行股份有限公司保管，按银行同业利率计息。

6.4.10.7 本基金在承销期内参与关联方承销证券的情况

注：本基金本报告期内未在承销期内参与关联方承销的证券。

6.4.10.8 其他关联交易事项的说明

6.4.10.8.1 其他关联交易事项的说明

于2021年6月30日，本基金持有基金管理人东证资管所管理的公开募集证券投资基金合计1,017,781,206.45元，占本基金资产净值的比例为25.34%。

6.4.10.8.2 当期交易及持有基金管理人以及管理人关联方所管理基金产生的费用

项目	本期费用 2021年3月9日（基金合同生效日）至2021年6月30日	
	当期交易基金产生的申购费（元）	-
当期交易基金产生的赎回费（元）	-	-
当期持有基金产生的应支付销售服务费（元）		60,706.57
当期持有基金产生的应支付管理费（元）		606,588.16
当期持有基金产生的应支付托管费（元）		186,838.61

当期持有基金产生的应支付交易费用（元）	61.66
---------------------	-------

6.4.11 利润分配情况

注：本基金本报告期内未进行利润分配。

6.4.12 期末(2021年6月30日)本基金持有的流通受限证券

6.4.12.1 因认购新发/增发证券而于期末持有的流通受限证券

金额单位：人民币元

6.4.12.1.1 受限证券类别：股票										
证券代码	证券名称	成功认购日	可流通日	流通受限类型	认购价格	期末估值单价	数量 (单位：股)	期末成本总额	期末估值总额	备注
605162	新中港	2021年6月29日	2021年07月07日	新股未上市	6.07	6.07	1,377	8,358.39	8,358.39	-
605287	德才股份	2021年6月28日	2021年07月06日	新股未上市	31.56	31.56	349	11,014.44	11,014.44	-
688087	英科再生	2021年6月30日	2021年07月09日	新股未上市	21.96	21.96	2,469	54,219.24	54,219.24	-
688226	威腾电气	2021年6月28日	2021年07月07日	新股未上市	6.42	6.42	2,693	17,289.06	17,289.06	-
688367	工大高科	2021年6月21日	2021年12月28日	新股锁定	11.53	17.94	1,717	19,797.01	30,802.98	-
688499	利元亨	2021年6月23日	2021年07月01日	新股未上市	38.85	38.85	2,149	83,488.65	83,488.65	-
688517	金冠电气	2021年6月10日	2021年12月20日	新股锁定	7.71	11.88	2,892	22,297.32	34,356.96	-
688681	科汇股份	2021年6月4日	2021年12月16日	新股锁定	9.56	14.54	1,899	18,154.44	27,611.46	-
688690	纳微科技	2021年6月16日	2021年12月23日	新股锁定	8.07	79.89	3,477	28,059.39	277,777.53	-
6.4.12.1.2 受限证券类别：债券										
证券代码	证券名称	成功认购日	可流通日	流通受限类型	认购价格	期末估值单价	数量 (单位：张)	期末成本总额	期末估值总额	备注

113050	南银转债	2021年6月17日	2021年7月1日	新债未上市	100.00	100.00	8,720	872,000.00	872,000.00	-
--------	------	------------	-----------	-------	--------	--------	-------	------------	------------	---

注：1、根据《上海证券交易所科创板股票公开发行自律委员会促进科创板初期企业平稳发行行业倡导建议》，本基金获配的科创板股票如经抽签方式确定需要锁定的，锁定期限为自发行人股票上市之日起 6 个月。根据《上海证券交易所科创板上市公司股东以向特定机构投资者询价转让和配售方式减持股份实施细则》，基金通过询价转让受让的股份，在受让后 6 个月内不得转让。

2、基金可使用以基金名义开设的股票账户，选择网上或者网下一种方式进行新股申购。其中基金参与网下申购获得的新股或作为战略投资者参与配售获得的新股，在新股上市后的约定期限内不能自由转让；基金参与网上申购获配的新股，从新股获配日至新股上市日之间不能自由转让。

6.4.12.2 期末持有的暂时停牌等流通受限股票

注：本基金本期末未持有暂时停牌等流通受限股票。

6.4.12.3 期末债券正回购交易中作为抵押的债券

6.4.12.3.1 银行间市场债券正回购

注：本基金本报告期末无从事银行间市场债券正回购交易形成的卖出回购证券款余额。

6.4.12.3.2 交易所市场债券正回购

本基金本报告期末无从事交易所市场债券正回购交易形成的卖出回购证券款余额。

6.4.12.4 期末参与转融通证券出借业务的证券

注：本基金本报告期末无参与转融通证券出借业务的证券。

6.4.13 金融工具风险及管理

6.4.13.1 风险管理政策和组织架构

本基金金融工具的风险主要包括：信用风险、流动性风险、市场风险。本基金管理人制定了相应政策和程序来识别及分析这些风险，并设定适当的风险限额及内部控制流程，通过可靠的管理及信息系统持续监控上述各类风险。本基金管理人奉行全面风险管理体系的建设，在董事会下设立合规与风险管理委员会，负责制定风险管理的宏观政策，设定最高风险承受度以及审议批准防范风险和内部控制的政策等；在经营层面设立风险控制委员会，负责督促各职能部门在日常工作中识别各项业务所涉及各类重大风险，组织对重大事件、重大决策和重要业务流程的风险进行评估，就相关解决方案进行评审；督促各职能部门识别和评估新产品、新业务的风险，就相关控制措施进行评审；督促各职能部门重点关注内控机制薄弱环节和可能给公司带来重大损失的事件，审议并决定相应的控制措施和解决方案等。

6.4.13.2 信用风险

信用风险是指基金在交易过程中因交易对手未履行合约责任，或者基金所投资证券之发行人出现违约、拒绝支付到期本息等情况，导致基金资产损失和收益变化的风险。

本基金的基金管理人在交易前对交易对手的资信状况进行了充分的评估。本基金的银行存款存放在本基金的托管人招商银行股份有限公司，因而与银行存款相关的信用风险不重大。本基金在交易所进行的交易均以中国证券登记结算有限责任公司为交易对手完成证券交收和款项清算，违约风险可能性很小；在银行间同业市场进行交易前均对交易对手进行信用评估并对证券交割方式进行限制以控制相应的信用风险。

本基金的基金管理人建立了信用风险管理流程，通过对投资品种信用等级评估来控制证券发行人的信用风险，且通过分散化投资以分散信用风险。

本基金债券投资的信用评级情况按《中国人民银行信用评级管理指导意见》设定的标准统计及汇总。

6.4.13.2.1 按短期信用评级列示的债券投资

单位：人民币元

短期信用评级	本期末 2021年6月30日
A-1	-
A-1 以下	-
未评级	680,809,000.00
合计	680,809,000.00

注：债券评级取自第三方评级机构的债项评级。

6.4.13.2.2 按短期信用评级列示的资产支持证券投资

注：本基金本报告期末无按短期信用评级列示的资产支持证券投资。

6.4.13.2.3 按短期信用评级列示的同业存单投资

注：本基金本报告期末无按短期信用评级列示的同业存单投资。

6.4.13.2.4 按长期信用评级列示的债券投资

单位：人民币元

长期信用评级	本期末 2021年6月30日
AAA	872,000.00

AAA 以下	-
未评级	-
合计	872,000.00

注：债券评级取自第三方评级机构的债项评级。

6.4.13.2.5 按长期信用评级列示的资产支持证券投资

注：本基金本报告期末无按长期信用评级列示的资产支持证券投资。

6.4.13.2.6 按长期信用评级列示的同业存单投资

注：本基金本报告期末无按长期信用评级列示的同业存单投资。

6.4.13.3 流动性风险

流动性风险是指基金在履行与金融负债有关的义务时遇到资金短缺的风险。本基金的流动性风险一方面来自于基金份额持有人可于约定开放日要求赎回其持有的基金份额，另一方面来自于投资品种所处的交易市场不活跃而带来的变现困难或因投资集中而无法在市场出现剧烈波动的情况下以合理的价格变现。

针对兑付赎回资金的流动性风险，本基金的基金管理人于开放期内每日对本基金的申购赎回情况进行严密监控并预测流动性需求，保持基金投资组合中的可用现金头寸与之相匹配。本基金的基金管理人在基金合同中设计了巨额赎回条款，约定在非常情况下赎回申请的处理方式，控制因开放申购赎回模式带来的流动性风险，有效保障基金持有人利益。

于 2021 年 06 月 30 日，本基金所承担的全部金融负债的合约约定到期日均为一个月以内且不计息，可赎回基金份额净值(所有者权益)无固定到期日且不计息，因此账面余额即为未折现的合约到期现金流量。

6.4.13.3.1 报告期内本基金组合资产的流动性风险分析

本基金的基金管理人在基金运作过程中严格按照《公开募集证券投资基金运作管理办法》及《公开募集开放式证券投资基金流动性风险管理规定》等法规的要求对本基金组合资产的流动性风险进行管理，通过对本基金的组合持仓集中度指标、流通受限制的投资品种比例以及组合在短时间内变现能力的综合指标等流动性指标进行持续的监测和分析。

本基金投资于一家公司发行的证券市值不超过基金资产净值的 10%，且本基金与由本基金的基金管理人管理的其他基金共同持有一家发行的证券不得超过该证券的 10%。本基金与由本基金的基金管理人管理的其他开放式基金共同持有一家上市公司发行的可流通股票不得超过该上

上市公司可流通股票的 15%，本基金与由本基金的基金管理人管理的全部投资组合持有一家上市公司发行的可流通股票，不得超过该上市公司可流通股票的 30%（完全按照有关指数构成比例进行证券投资的开放式基金及中国证监会认定的特殊投资组合不受上述比例限制）。

本基金所持部分证券在证券交易所上市，其余亦可在银行间同业市场交易，部分基金资产流通暂时受限制不能自由转让的情况参见附注 6.4.12。此外，本基金可通过卖出回购金融资产方式借入短期资金应对流动性需求，其上限一般不超过基金持有的债券投资的公允价值。本基金主动投资于流动性受限资产的市值合计不得超过基金资产净值的 15%。于 2021 年 06 月 30 日，本基金投资于流动性受限资产的市值合计未超过基金资产净值的 15%。

本基金的基金管理人每日对基金组合资产中 7 个工作日可变现资产的可变现价值进行审慎评估与测算，确保每日确认的净赎回申请不得超过 7 个工作日可变现资产的可变现价值。于 2021 年 06 月 30 日，本基金组合资产中 7 个工作日可变现资产的账面价值超过经确认的当日净赎回金额。

同时，本基金的基金管理人通过合理分散逆回购交易的到期日与交易对手的集中度；按照穿透原则对交易对手的财务状况、偿付能力及杠杆水平等进行必要的尽职调查与严格的准入管理，以及对不同的交易对手实施交易额度管理并进行动态调整等措施严格管理本基金从事逆回购交易的流动性风险和交易对手风险。此外，本基金的基金管理人建立了逆回购交易质押品管理制度：根据质押品的资质确定质押率水平；持续监测质押品的风险状况与价值变动以确保质押品按公允价值计算足额；并在与私募类证券资管产品及中国证监会认定的其他主体为交易对手开展逆回购交易时，可接受质押品的资质要求与基金合同约定的投资范围保持一致。

6.4.13.4 市场风险

市场风险是指基金所持金融工具的公允价值或未来现金流量因所处市场各类价格因素的变动而发生波动的风险，包括利率风险、外汇风险和其他价格风险。

6.4.13.4.1 利率风险

利率风险是指金融工具的公允价值或未来现金流量受市场利率变动而发生波动的风险。利率敏感性金融工具均面临由于市场利率上升而导致公允价值下降的风险，其中浮动利率类金融工具还面临每个付息期间结束根据市场利率重新定价时对于未来现金流影响的风险。

本基金的基金管理人定期对本基金面临的利率敏感性缺口进行监控，并通过调整投资组合的久期等方法对上述利率风险进行管理。

本基金投资于交易所及银行间市场交易的固定收益品种比重较大，此外还持有银行存款、结

算备付金、存出保证金和买入返售金融资产等利率敏感性资产，因此存在相应的利率风险。

6.4.13.4.1.1 利率风险敞口

单位：人民币元

本期末 2021年6月 30日	1个月以内	1-3个月	3个月-1年	1-5年	5年以上	不计息	合计
资产							
银行存款	172,616,468.17	-	-	-	-	-	172,616,468.17
结算备付金	46,464,951.33	-	-	-	-	-	46,464,951.33
存出保证金	56,038.97	-	-	-	-	-	56,038.97
交易性金融资产	380,469,000.00	100,200,000.00	200,140,000.00	-	872,000.00	1,583,445,808.81	2,265,126,808.81
买入返售金融资产	1,600,000,000.00	-	-	-	-	-	1,600,000,000.00
应收利息	-	-	-	-	-	5,998,014.76	5,998,014.76
应收股利	-	-	-	-	-	1,496,949.95	1,496,949.95
应收证券清算款	-	-	-	-	-	30,022,556.43	30,022,556.43
其他资产	-	-	-	-	-	74,100.40	74,100.40
资产总计	2,199,606,458.47	100,200,000.00	200,140,000.00	-	872,000.00	1,621,037,430.35	4,121,855,888.82
负债							
应付管理人报酬	-	-	-	-	-	2,575,728.50	2,575,728.50
应付托管费	-	-	-	-	-	625,750.64	625,750.64
应付证券清算款	-	-	-	-	-	101,864,384.70	101,864,384.70
应付交易费用	-	-	-	-	-	33,574.41	33,574.41
应交税费	-	-	-	-	-	26,295.36	26,295.36
其他负债	-	-	-	-	-	65,033.58	65,033.58
负债总计	-	-	-	-	-	105,190,767.19	105,190,767.19
利率敏感度缺口	2,199,606,458.47	100,200,000.00	200,140,000.00	-	872,000.00	1,515,846,663.16	4,016,665,121.63

注：表中所示为本基金资产及负债的账面价值，并按照合约规定的利率重新定价日或到期日孰早者予以分类。

6.4.13.4.1.2 利率风险的敏感性分析

假设	除市场利率以外的其他市场变量保持不变	
	相关风险变量的变动	对资产负债表日基金资产净值的影响金额（单位：人民币元）
		本期末（2021年6月30日）
分析	1. 市场利率下降 25 个基点	381,829.81
	2. 市场利率上升 25 个基点	-380,804.02

6.4.13.4.2 外汇风险

外汇风险是指金融工具的公允价值或未来现金流量因外汇汇率变动而发生波动的风险。本基金持有不以记账本位币计价的资产，因此存在相应的外汇风险。

6.4.13.4.2.1 外汇风险敞口

单位：人民币元

项目	本期末 2021年6月30日			
	美元折合人民币元	港币折合人民币元	其他币种折合人民币元	合计
以外币计价的资产				
交易性金融资产	-	61,949,368.00	-	61,949,368.00
资产合计	-	61,949,368.00	-	61,949,368.00
以外币计价的负债				
负债合计	-	-	-	-
资产负债表外汇风险敞口净额	-	61,949,368.00	-	61,949,368.00

6.4.13.4.2.2 外汇风险的敏感性分析

假设	除汇率外其他市场变量保持不变	
	相关风险变量的变动	对资产负债表日基金资产净值的影响金额（单位：人民币元）
		本期末（2021年6月30日）

分析	1、港币相对人民币升值 5%	3,097,468.40
	2、港币相对人民币贬值 5%	-3,097,468.40

6.4.13.4.3 其他价格风险

本基金承受的其他价格风险，主要是基金所持金融工具的公允价值或未来现金流量因除市场利率和外汇汇率以外的市场价格因素变动而发生波动的风险。本基金的其他价格风险，主要受到证券交易所上市或银行间同业市场交易的证券涨跌趋势的影响，由所持有的金融工具的公允价值决定。本基金通过投资组合的分散化降低其他价格风险，并且本基金管理人每日对本基金所持有的证券价格实施监控，通过组合估值、行业配置分析等进行其他价格风险管理。

6.4.13.4.3.1 其他价格风险敞口

金额单位：人民币元

项目	本期末 2021年6月30日	
	公允价值	占基金资产净值比例（%）
交易性金融资产—股票投资	253,134,639.31	6.30
交易性金融资产—基金投资	1,330,311,169.50	33.12
交易性金融资产—贵金属投资	—	—
衍生金融资产—权证投资	—	—
其他	—	—
合计	1,583,445,808.81	39.42

6.4.13.4.3.2 其他价格风险的敏感性分析

假设	除沪深 300 指数以外的其他市场变量保持不变	
	相关风险变量的变动	对资产负债表日基金资产净值的影响金额（单位：人民币元）
		本期末（2021年6月30日）
分析	1. 沪深 300 指数上升 5%	27,381,184.76
	2. 沪深 300 指数下降 5%	-27,381,184.76

注：本基金管理人运用资产-资本定价模型（CAPM）对本基金的其他价格风险进行分析。上表为其他价格风险的敏感性分析，反映了在其他变量不变的假设下，股票市场指数（沪深 300）价格发

生合理、可能的变动时，将对基金净值产生的影响。

6.4.14 有助于理解和分析会计报表需要说明的其他事项

(1) 公允价值

(a) 金融工具公允价值计量的方法

公允价值计量结果所属的层次，由对公允价值计量整体而言具有重要意义的输入值所属的最低层次决定：

第一层次：相同资产或负债在活跃市场上未经调整的报价。

第二层次：除第一层次输入值外相关资产或负债直接或间接可观察的输入值。

第三层次：相关资产或负债的不可观察输入值。

(b) 持续的以公允价值计量的金融工具

(i) 各层次金融工具公允价值

于 2021 年 6 月 30 日，本基金持有的以公允价值计量且其变动计入当期损益的金融资产中属于第一层次的余额为 1,582,900,890.10 元，第二层次的余额为 682,225,918.71 元，无属于第三层次的余额。

(ii) 公允价值所属层次间的重大变动

本基金以导致各层次之间转换的事项发生日为确认各层次之间转换的时点。

对于证券交易所上市的股票和债券，若出现重大事项停牌、交易不活跃（包括涨跌停时的交易不活跃）、或属于非公开发行等情况，本基金不会于停牌日至交易恢复活跃日期间、交易不活跃期间及限售期间将相关股票和债券的公允价值列入第一层次；并根据估值调整中采用的不可观察输入值对于公允价值的影响程度，确定相关股票和债券公允价值应属第二层次还是第三层次。

(iii) 第三层次公允价值余额和本期变动金额

无。

(c) 非持续的以公允价值计量的金融工具

于 2021 年 6 月 30 日，本基金未持有非持续的以公允价值计量的金融资产。

(d) 不以公允价值计量的金融工具

不以公允价值计量的金融资产和负债主要包括应收款项和其他金融负债，其账面价值与公允价值相差很小。

(2) 除公允价值外，截至资产负债表日本基金无需要说明的其他重要事项。

§ 7 投资组合报告

7.1 期末基金资产组合情况

金额单位：人民币元

序号	项目	金额	占基金总资产的比例（%）
1	权益投资	253,134,639.31	6.14
	其中：股票	253,134,639.31	6.14
2	基金投资	1,330,311,169.50	32.27
3	固定收益投资	681,681,000.00	16.54
	其中：债券	681,681,000.00	16.54
	资产支持证券	-	-
4	贵金属投资	-	-
5	金融衍生品投资	-	-
6	买入返售金融资产	1,600,000,000.00	38.82
	其中：买断式回购的买入返售金融资产	-	-
7	银行存款和结算备付金合计	219,081,419.50	5.32
8	其他各项资产	37,647,660.51	0.91
9	合计	4,121,855,888.82	100.00

注：1、本基金本报告期末通过港股通交易机制投资的港股公允价值为 61,949,368.00 元人民币，占期末基金资产净值比例 1.54%。

2、本基金本报告期末无参与转融通证券出借业务的证券。

7.2 报告期末按行业分类的股票投资组合

7.2.1 报告期末按行业分类的境内股票投资组合

金额单位：人民币元

代码	行业类别	公允价值（元）	占基金资产净值比例（%）
A	农、林、牧、渔业	-	-
B	采矿业	-	-
C	制造业	99,860,174.08	2.49
D	电力、热力、燃气及水生产和供应业	34,405,452.39	0.86
E	建筑业	14,100,514.44	0.35
F	批发和零售业	-	-
G	交通运输、仓储和邮政业	-	-
H	住宿和餐饮业	-	-
I	信息传输、软件和信息技术服务业	12,230.40	0.00
J	金融业	38,759,200.00	0.96
K	房地产业	4,047,700.00	0.10
L	租赁和商务服务业	-	-

M	科学研究和技术服务业	-	-
N	水利、环境和公共设施管理业	-	-
O	居民服务、修理和其他服务业	-	-
P	教育	-	-
Q	卫生和社会工作	-	-
R	文化、体育和娱乐业	-	-
S	综合	-	-
	合计	191,185,271.31	4.76

7.2.2 报告期末按行业分类的港股通投资股票投资组合

行业类别	公允价值（人民币）	占基金资产净值比例（%）
00 能源	-	-
01 原材料	-	-
02 工业	4,605,020.00	0.11
03 可选消费	-	-
04 主要消费	-	-
05 医药卫生	-	-
06 金融地产	10,884,348.00	0.27
07 信息技术	-	-
08 电信业务	46,460,000.00	1.16
09 公用事业	-	-
合计	61,949,368.00	1.54

注：以上分类采用中证行业分类标准。

7.3 期末按公允价值占基金资产净值比例大小排序的所有股票投资明细

金额单位：人民币元

序号	股票代码	股票名称	数量（股）	公允价值（元）	占基金资产净值比例（%）
1	00941	中国移动	1,150,000	46,460,000.00	1.16
2	300482	万孚生物	576,450	37,290,550.50	0.93
3	600900	长江电力	1,666,300	34,392,432.00	0.86
4	601318	中国平安	515,000	33,104,200.00	0.82
5	002595	豪迈科技	834,856	22,290,655.20	0.55
6	601668	中国建筑	3,030,000	14,089,500.00	0.35
7	01776	广发证券	1,300,400	10,884,348.00	0.27
8	002841	视源股份	75,900	9,433,611.00	0.23
9	600060	海信视像	549,100	9,279,790.00	0.23
10	600276	恒瑞医药	120,000	8,156,400.00	0.20
11	000001	平安银行	250,000	5,655,000.00	0.14
12	01072	东方电气	889,000	4,605,020.00	0.11
13	002078	太阳纸业	310,597	4,146,469.95	0.10
14	000002	万科A	170,000	4,047,700.00	0.10
15	000538	云南白药	30,000	3,471,600.00	0.09

16	688139	海尔生物	18,620	1,956,962.00	0.05
17	688389	普门科技	51,000	1,563,660.00	0.04
18	600309	万华化学	10,000	1,088,200.00	0.03
19	688690	纳微科技	3,477	277,777.53	0.01
20	688601	力芯微	1,348	248,166.80	0.01
21	688276	百克生物	2,186	228,611.88	0.01
22	688161	威高骨科	1,569	166,392.45	0.00
23	688499	利元亨	2,149	83,488.65	0.00
24	688087	英科再生	2,469	54,219.24	0.00
25	688517	金冠电气	2,892	34,356.96	0.00
26	688367	工大高科	1,717	30,802.98	0.00
27	688681	科汇股份	1,899	27,611.46	0.00
28	688226	威腾电气	2,693	17,289.06	0.00
29	001208	华菱线缆	1,754	13,558.42	0.00
30	603171	税友股份	637	12,230.40	0.00
31	605287	德才股份	349	11,014.44	0.00
32	605162	新中港	1,377	8,358.39	0.00
33	605011	杭州热电	525	4,662.00	0.00

注：对于同时在 A+H 股上市的股票，合并计算公允价值参与排序，并按照不同股票分别披露。

7.4 报告期内股票投资组合的重大变动

7.4.1 累计买入金额超出期末基金资产净值 2%或前 20 名的股票明细

金额单位：人民币元

序号	股票代码	股票名称	本期累计买入金额	占期末基金资产净值比例(%)
1	00941	中国移动	47,769,676.67	1.19
2	300482	万孚生物	40,986,481.02	1.02
3	601318	中国平安	38,128,557.00	0.95
4	600900	长江电力	33,329,346.00	0.83
5	000776	广发证券	15,150,763.00	0.38
5	01776	广发证券	11,830,176.54	0.29
6	002595	豪迈科技	23,774,436.07	0.59
7	601668	中国建筑	15,360,000.00	0.38
8	002841	视源股份	9,628,325.00	0.24
9	600276	恒瑞医药	8,480,252.60	0.21
10	600060	海信视像	6,319,325.00	0.16
11	000001	平安银行	6,012,500.00	0.15
12	01072	东方电气	5,073,456.76	0.13
13	002078	太阳纸业	4,750,522.16	0.12
14	000002	万科 A	4,742,000.00	0.12
15	000538	云南白药	3,327,166.00	0.08

16	688139	海尔生物	1,750,180.20	0.04
17	000591	太阳能	1,238,000.00	0.03
18	688389	普门科技	1,157,472.34	0.03
19	600309	万华化学	1,022,909.00	0.03
20	300866	安克创新	933,320.00	0.02

注：“本期累计买入金额”按买入成交金额（成交单价乘以成交数量）填列，不考虑相关交易费用。

7.4.2 累计卖出金额超出期末基金资产净值 2%或前 20 名的股票明细

金额单位：人民币元

序号	股票代码	股票名称	本期累计卖出金额	占期末基金资产净值比例(%)
1	000776	广发证券	15,342,000.00	0.38
2	000591	太阳能	1,316,000.00	0.03
3	688425	铁建重工	1,113,458.46	0.03
4	300866	安克创新	976,185.00	0.02
5	688315	诺禾致源	857,902.39	0.02
6	605499	东鹏饮料	166,848.00	0.00
7	688161	威高骨科	164,447.40	0.00
8	688276	百克生物	138,703.00	0.00
9	688216	气派科技	134,000.00	0.00
10	688700	东威科技	97,857.19	0.00
11	688601	力芯微	86,125.00	0.00
12	601665	齐鲁银行	67,983.10	0.00
13	603529	爱玛科技	65,185.43	0.00
14	688597	煜邦电力	62,512.00	0.00
15	601156	东航物流	52,793.40	0.00
16	688067	爱威科技	48,949.92	0.00
17	605090	九丰能源	42,401.10	0.00
18	601528	瑞丰银行	34,721.10	0.00
19	001207	联科科技	22,581.02	0.00
20	603836	海程邦达	21,300.98	0.00

注：“本期累计卖出金额”按卖出成交金额（成交单价乘以成交数量）填列，不考虑相关交易费用。

7.4.3 买入股票的成本总额及卖出股票的收入总额

单位：人民币元

买入股票成本（成交）总额	282,691,674.11
卖出股票收入（成交）总额	20,855,892.42

注：“买入股票成本（成交）总额”和“卖出股票收入（成交）总额”按买卖成交金额（成交单价乘以成交数量）填列，不考虑相关交易费用。

7.5 期末按债券品种分类的债券投资组合

金额单位：人民币元

序号	债券品种	公允价值	占基金资产净值比例(%)
----	------	------	--------------

1	国家债券	200,140,000.00	4.98
2	央行票据	-	-
3	金融债券	-	-
	其中：政策性金融债	-	-
4	企业债券	-	-
5	企业短期融资券	480,669,000.00	11.97
6	中期票据	-	-
7	可转债（可交换债）	872,000.00	0.02
8	同业存单	-	-
9	其他	-	-
10	合计	681,681,000.00	16.97

7.6 期末按公允价值占基金资产净值比例大小排序的前五名债券投资明细

金额单位：人民币元

序号	债券代码	债券名称	数量（张）	公允价值	占基金资产净值比例（%）
1	019649	21 国债 01	2,000,000	200,140,000.00	4.98
2	012100831	21 中电投 SCP009	1,500,000	150,225,000.00	3.74
3	012100734	21 中油股 SCP002	1,000,000	100,200,000.00	2.49
4	012101263	21 中化股 SCP012	1,000,000	100,130,000.00	2.49
5	012101647	21 南电 SCP007	800,000	80,064,000.00	1.99

7.7 期末按公允价值占基金资产净值比例大小排序的所有资产支持证券投资明细

注：本基金本报告期末未持有资产支持证券。

7.8 报告期末按公允价值占基金资产净值比例大小排序的前五名贵金属投资明细

注：本基金本报告期末未持有贵金属。

7.9 期末按公允价值占基金资产净值比例大小排序的前五名权证投资明细

注：本基金本报告期末未持有权证。

7.10 报告期末本基金投资的股指期货交易情况说明

7.10.1 报告期末本基金投资的股指期货持仓和损益明细

注：根据本基金合同，本基金不参与股指期货投资。

7.10.2 本基金投资股指期货的投资政策

根据本基金合同，本基金不参与股指期货投资。

7.11 报告期末本基金投资的国债期货交易情况说明

7.11.1 本期国债期货投资政策

根据本基金合同，本基金不参与国债期货投资。

7.11.2 报告期末本基金投资的国债期货持仓和损益明细

注：根据本基金合同，本基金不参与国债期货投资。

7.11.3 本期国债期货投资评价

根据本基金合同，本基金不参与国债期货投资。

7.12 本报告期投资基金情况

7.12.1 投资政策及风险说明

本基金将根据基金产品特征，综合定量和定性两个维度优选拟投资基金标的。首先，对全市场基金进行筛选，构建基础基金池，再通过对基础基金池中基金管理人和基金经理的调研情况进行进一步筛选，构建精选基金池，最后结合市场情况和基金风格构建投资组合，努力获取基金经理优秀管理能力所产生的超额收益。

7.12.2 报告期末按公允价值占基金资产净值比例大小排序的基金投资明细

序号	基金代码	基金名称	运作方式	持有份额（份）	公允价值（元）	占基金资产净值比例（%）	是否属于基金管理人及管理人关联方所管理的基金
1	005057	东方红货币B	契约型开放式	594,155,256.83	594,155,256.83	14.79	是
2	002650	东方红稳添利纯债债券	契约型开放式	260,399,174.22	281,830,026.26	7.02	是
3	001324	华宝新价值混合	契约型开放式	63,750,478.13	100,866,006.50	2.51	否
4	003669	东方红益鑫纯债债	契约型开放式	88,065,164.86	89,747,209.51	2.23	是

		券 C					
5	001202	东方红领先精选混合	契约型开放式	32,927,320.07	50,675,145.59	1.26	是
6	002434	中银宏利混合 A	契约型开放式	44,433,093.10	50,431,560.67	1.26	否
7	002057	中银新机遇混合 A	契约型开放式	44,551,877.55	50,254,517.88	1.25	否
8	005652	国富天颐混合 A	契约型开放式	36,743,523.79	40,535,455.45	1.01	否
9	003234	信诚至利混合 A	契约型开放式	24,617,593.96	30,026,079.35	0.75	否
10	004119	广发创新驱动混合	契约型开放式	4,775,071.63	10,739,136.10	0.27	否
11	008704	广发高股息优享混合 A	契约型开放式	7,433,648.06	10,036,168.25	0.25	否
12	166002	中欧新蓝筹混合 A	契约型开放式	4,499,190.06	9,957,157.52	0.25	否

13	001566	南方利达灵活配置混合 A	契约型开放式	7,221,388.02	9,683,881.33	0.24	否
14	501054	东方红睿泽三年定开混合 A	上市契约型开放式 (LOF)	793,103.00	1,257,068.26	0.03	是
15	501049	东方红睿玺三年定开混合 A	上市契约型开放式 (LOF)	100,000.00	116,500.00	0.00	是

7.13 投资组合报告附注

7.13.1 基金投资的前十名证券的发行主体本期是否出现被监管部门立案调查，或在报告编制日前一年内受到公开谴责、处罚的情形

本基金持有的前十名证券的发行主体本期未出现被监管部门立案调查，或在报告编制日前一年内受到公开谴责、处罚的情形。

7.13.2 基金投资的前十名股票是否超出基金合同规定的备选股票库

本基金投资的前十名股票未超出基金合同规定的备选股票库。

7.13.3 期末其他各项资产构成

单位：人民币元

序号	名称	金额
1	存出保证金	56,038.97
2	应收证券清算款	30,022,556.43
3	应收股利	1,496,949.95
4	应收利息	5,998,014.76
5	应收申购款	-
6	其他应收款	74,100.40
7	待摊费用	-
8	其他	-
9	合计	37,647,660.51

7.13.4 期末持有的处于转股期的可转换债券明细

注：本基金本报告期末未持有处于转股期的可转换债券。

7.13.5 期末前十名股票中存在流通受限情况的说明

注：本基金本报告期末前十名股票中不存在流通受限情况。

7.13.6 投资组合报告附注的其他文字描述部分

由于四舍五入的原因，投资组合报告中市值占净值比例的分项之和与合计项之间可能存在尾差。

§ 8 基金份额持有人信息

8.1 期末基金份额持有人户数及持有人结构

份额单位：份

持有人户数 (户)	户均持有的 基金份额	持有人结构			
		机构投资者		个人投资者	
		持有份额	占总份额比例 (%)	持有份额	占总份额比例 (%)
45,194	88,646.48	149,707,323.43	3.74	3,856,581,505.23	96.26

8.2 期末基金管理人的从业人员持有本基金的情况

项目	持有份额总数 (份)	占基金总份额比例 (%)
基金管理人所有从业人员持有本基金	8,743,391.41	0.22

8.3 期末基金管理人的从业人员持有本开放式基金份额总量区间情况

项目	持有基金份额总量的数量区间 (万份)
本公司高级管理人员、基金投资和研 究部门负责人持有本开放式基金	>100
本基金基金经理持有本开放式基金	>100

§ 9 开放式基金份额变动

单位：份

基金合同生效日 (2021 年 3 月 9 日) 基金 份额总额	4,006,288,828.66
基金合同生效日起至报告期期末基金 总申购份额	-
减：基金合同生效日起至报告期期末基 金总赎回份额	-
基金合同生效日起至报告期期末基金 拆分变动份额 (份额减少以“-”填列)	-
本报告期期末基金份额总额	4,006,288,828.66

注：本基金合同生效日为 2021 年 3 月 9 日。

§ 10 重大事件揭示

10.1 基金份额持有人大会决议

本基金本报告期内没有召开基金份额持有人大会。

10.2 基金管理人、基金托管人的专门基金托管部门的重大人事变动

自 2021 年 3 月 12 日起，饶刚不再担任本基金管理人副总经理职务。

本报告期内本基金托管人的专门基金托管部门无重大人事变动。

10.3 涉及基金管理人、基金财产、基金托管业务的诉讼

报告期内无涉及基金管理人、基金财产、基金托管业务的诉讼。

10.4 基金投资策略的改变

本基金本报告期内投资策略无改变。

10.5 本报告期持有的基金发生的重大影响事件

本基金本报告期持有的基金未发生重大影响事件。

10.6 为基金进行审计的会计师事务所情况

为本基金进行审计的会计师事务所是德勤华永会计师事务所（特殊普通合伙）。报告期内本基金未发生改聘会计师事务所的情形。

10.7 管理人、托管人及其高级管理人员受稽查或处罚等情况

报告期内基金管理人、托管人及其高级管理人员无受稽查或处罚等情况。

10.8 基金租用证券公司交易单元的有关情况

10.8.1 基金租用证券公司交易单元进行股票投资及佣金支付情况

金额单位：人民币元

券商名称	交易单元数量	股票交易		应支付该券商的佣金		备注
		成交金额	占当期股票成交总额的比例	佣金	占当期佣金总量的比例	
东方证券	5	302,268,395.04	100.00%	220,739.53	100.00%	-
安信证券	1	-	-	-	-	-
长江证券	2	-	-	-	-	-
川财证券	1	-	-	-	-	-

东吴证券	1	-	-	-	-	-
方正证券	1	-	-	-	-	-
高华证券	1	-	-	-	-	-
光大证券	1	-	-	-	-	-
广发证券	4	-	-	-	-	-
国金证券	2	-	-	-	-	-
国盛证券	2	-	-	-	-	-
国泰君安	1	-	-	-	-	-
国信证券	2	-	-	-	-	-
海通证券	2	-	-	-	-	-
宏信证券	1	-	-	-	-	-
华创证券	2	-	-	-	-	-
华金证券	1	-	-	-	-	-
华泰证券	1	-	-	-	-	-
华菁证券	2	-	-	-	-	-
汇丰前海	2	-	-	-	-	-
开源证券	1	-	-	-	-	-
民生证券	1	-	-	-	-	-
申万宏源	1	-	-	-	-	-
天风证券	1	-	-	-	-	-
西部证券	1	-	-	-	-	-
西南证券	1	-	-	-	-	-
兴业证券	2	-	-	-	-	-
银河证券	1	-	-	-	-	-
招商证券	1	-	-	-	-	-
中金公司	2	-	-	-	-	-
中泰证券	2	-	-	-	-	-
中信建投证 券	2	-	-	-	-	-

中信证券	2	-	-	-	-	-
------	---	---	---	---	---	---

注：1、此处的佣金指通过单一券商的交易单元进行股票、权证等交易（如有）而合计支付该券商的佣金合计，不单指股票交易佣金。

2、交易单元的选择标准和程序

(1) 选择标准

券商财务状况良好、经营行为规范，最近一年无重大违规行为；具有较强的研究服务能力；交易佣金收费合理。

(2) 选择程序

基金管理人根据以上标准对不同券商进行综合评价，然后根据评价选择券商，与其签订协议租用交易单元。

3、本基金合同生效日为 2021 年 3 月 9 日，上述交易单元均为本报告期新增。

10.8.2 基金租用证券公司交易单元进行其他证券投资的情况

金额单位：人民币元

券商名称	债券交易		债券回购交易		权证交易		基金交易	
	成交金额	占当期债券成交总额的比例	成交金额	占当期债券回购成交总额的比例	成交金额	占当期权证成交总额的比例	成交金额	占当期基金成交总额的比例
东方证券	201,648,535.50	100.00%	29,376,000,000.00	100.00%	-	-	3,633,610.86	100.00%
安信证券	-	-	-	-	-	-	-	-
长江证券	-	-	-	-	-	-	-	-
川财证券	-	-	-	-	-	-	-	-
东吴证券	-	-	-	-	-	-	-	-
方正证券	-	-	-	-	-	-	-	-
高华证券	-	-	-	-	-	-	-	-
光大证券	-	-	-	-	-	-	-	-
广发	-	-	-	-	-	-	-	-

证券								
国金 证券	-	-	-	-	-	-	-	-
国盛 证券	-	-	-	-	-	-	-	-
国泰 君安	-	-	-	-	-	-	-	-
国信 证券	-	-	-	-	-	-	-	-
海通 证券	-	-	-	-	-	-	-	-
宏信 证券	-	-	-	-	-	-	-	-
华创 证券	-	-	-	-	-	-	-	-
华金 证券	-	-	-	-	-	-	-	-
华泰 证券	-	-	-	-	-	-	-	-
华菁 证券	-	-	-	-	-	-	-	-
汇丰 前海	-	-	-	-	-	-	-	-
开源 证券	-	-	-	-	-	-	-	-
民生 证券	-	-	-	-	-	-	-	-
申万 宏源	-	-	-	-	-	-	-	-
天风 证券	-	-	-	-	-	-	-	-
西部 证券	-	-	-	-	-	-	-	-
西南 证券	-	-	-	-	-	-	-	-
兴业 证券	-	-	-	-	-	-	-	-
银河 证券	-	-	-	-	-	-	-	-
招商 证券	-	-	-	-	-	-	-	-
中金 公司	-	-	-	-	-	-	-	-
中泰	-	-	-	-	-	-	-	-

证券								
中信建投证券	-	-	-	-	-	-	-	-
中信证券	-	-	-	-	-	-	-	-

10.9 其他重大事件

序号	公告事项	法定披露方式	法定披露日期
1	东方红欣和平衡配置两年持有期混合型基金中基金（FOF）基金份额发售公告	上海证券报、中国证监会基金电子披露网站、公司官网	2021 年 2 月 9 日
2	东方红欣和平衡配置两年持有期混合型基金中基金（FOF）基金产品资料概要	上海证券报、中国证监会基金电子披露网站、公司官网	2021 年 2 月 9 日
3	东方红欣和平衡配置两年持有期混合型基金中基金（FOF）基金合同	上海证券报、中国证监会基金电子披露网站、公司官网	2021 年 2 月 9 日
4	东方红欣和平衡配置两年持有期混合型基金中基金（FOF）招募说明书	上海证券报、中国证监会基金电子披露网站、公司官网	2021 年 2 月 9 日
5	东方红欣和平衡配置两年持有期混合型基金中基金（FOF）托管协议	上海证券报、中国证监会基金电子披露网站、公司官网	2021 年 2 月 9 日
6	关于东方红欣和平衡配置两年持有期混合型基金中基金（FOF）增加代理销售机构的公告	上海证券报、中国证监会基金电子披露网站、公司官网	2021 年 2 月 19 日
7	关于东方红欣和平衡配置两年持有期混合型基金中基金（FOF）增加代理销售机构的公告	上海证券报、中国证监会基金电子披露网站、公司官网	2021 年 2 月 22 日
8	关于东方红欣和平衡配置两年持有期混合型基金中基金（FOF）增加代理销售机构的公告	上海证券报、中国证监会基金电子披露网站、公司官网	2021 年 2 月 23 日
9	关于东方红欣和平衡配置两年持有期混合型基金中基金（FOF）增加代理销售机构的公告	上海证券报、中国证监会基金电子披露网站、公司官网	2021 年 2 月 24 日
10	关于东方红欣和平衡配置两年持有期混合型基金中基金（FOF）增加代理销售机构的公告	上海证券报、中国证监会基金电子披露网站、公司官网	2021 年 2 月 26 日
11	东方红欣和平衡配置两年持有期混合型基金中基金（FOF）合同生效公告	上海证券报、中国证监会基金电子披露网站、公司官网	2021 年 3 月 10 日
12	上海东方证券资产管理有限公司关于高级管理人员变更的公告	上海证券报、中国证监会基金电子披露网站、	2021 年 3 月 13 日

		公司官网	
13	关于上海东方证券资产管理有限公司 直销中心变更汇款账户的公告	上海证券报、中国证监会 基金电子披露网站、 公司官网	2021 年 6 月 22 日

注：上述公告中，基金合同、招募说明书、基金产品资料概要（更新）、定期报告、上市交易公告书仅在指定网站披露，规定报刊仅披露相关提示性公告。

§ 11 影响投资者决策的其他重要信息

11.1 报告期内单一投资者持有基金份额比例达到或超过 20%的情况

注：本基金本报告期内未发生单一投资者持有基金份额比例达到或超过 20%的情况。

11.2 影响投资者决策的其他重要信息

无。

§ 12 备查文件目录

12.1 备查文件目录

- 1、中国证监会批准设立东方红欣和平衡配置两年持有期混合型基金中基金（FOF）的文件；
- 2、《东方红欣和平衡配置两年持有期混合型基金中基金（FOF）基金合同》；
- 3、《东方红欣和平衡配置两年持有期混合型基金中基金（FOF）托管协议》；
- 4、报告期内在规定媒介上披露的各项公告；
- 5、基金管理人业务资格批件、营业执照；
- 6、中国证监会要求的其他文件。

12.2 存放地点

备查文件存放于基金管理人办公场所：上海市黄浦区外马路 108 号 7 层。

12.3 查阅方式

投资者可到基金管理人的办公场所免费查阅备查文件，亦可通过公司网站查阅，公司网址为：
www.dfham.com。

上海东方证券资产管理有限公司

2021 年 8 月 31 日