

南方养老目标日期 2045 三年持有期混合型发起式基金中基金 (FOF) 2021 年中期报告

2021 年 06 月 30 日

基金管理人：南方基金管理股份有限公司

基金托管人：中国邮政储蓄银行股份有限公司

送出日期：2021 年 8 月 31 日

§ 1 重要提示及目录

1.1 重要提示

基金管理人的董事会及董事保证本报告所载资料不存在虚假记载、误导性陈述或重大遗漏，并对其内容的真实性、准确性和完整性承担个别及连带责任。本中期报告已经三分之二以上独立董事签字同意，并由董事长签发。

基金托管人中国邮政储蓄银行股份有限公司根据本基金合同规定，于 2021 年 8 月 27 日复核了本报告中的财务指标、净值表现、利润分配情况、财务会计报告、投资组合报告等内容，保证复核内容不存在虚假记载、误导性陈述或者重大遗漏。

基金管理人承诺以诚实信用、勤勉尽责的原则管理和运用基金资产，但不保证基金一定盈利。

基金的过往业绩并不代表其未来表现。投资有风险，投资者在作出投资决策前应仔细阅读本基金的招募说明书及其更新。

本报告中财务资料未经审计。

本报告期自 2021 年 1 月 1 日起至 6 月 30 日止。

1.2 目录

§1 重要提示及目录.....	1
1.1 重要提示.....	1
1.2 目录.....	2
§2 基金简介.....	4
2.1 基金基本情况.....	4
2.2 基金产品说明.....	4
2.3 基金管理人和基金托管人.....	5
2.4 信息披露方式.....	5
2.5 其他相关资料.....	5
§3 主要财务指标和基金净值表现.....	5
3.1 主要会计数据和财务指标.....	6
3.2 基金净值表现.....	6
§4 管理人报告.....	7
4.1 基金管理人及基金经理情况.....	7
4.2 管理人对报告期内本基金运作合规守信情况的说明.....	8
4.3 管理人对报告期内公平交易情况的专项说明.....	8
4.4 管理人对报告期内基金的投资策略和业绩表现的说明.....	9
4.5 管理人对宏观经济、证券市场及行业走势的简要展望.....	9
4.6 管理人对报告期内基金估值程序等事项的说明.....	10
4.7 管理人对报告期内基金利润分配情况的说明.....	10
4.8 报告期内基金持有人数或基金资产净值预警说明.....	10
§5 托管人报告.....	10
5.1 报告期内本基金托管人合规守信情况声明.....	10
5.2 托管人对报告期内本基金投资运作合规守信、净值计算、利润分配等情况的说明.....	11
5.3 托管人对本中期报告中财务信息等内容真实、准确和完整发表意见.....	11
§6 中期财务会计报告（未经审计）.....	11
6.1 资产负债表.....	11
6.2 利润表.....	13
6.3 所有者权益（基金净值）变动表.....	14
6.4 报表附注.....	15
§7 投资组合报告.....	30
7.1 期末基金资产组合情况.....	30
7.2 报告期末按行业分类的股票投资组合.....	30
7.3 期末按公允价值占基金资产净值比例大小排序的所有股票投资明细.....	31
7.4 报告期内股票投资组合的重大变动.....	32
7.5 期末按债券品种分类的债券投资组合.....	34
7.6 期末按公允价值占基金资产净值比例大小排序的前五名债券投资明细.....	34
7.7 期末按公允价值占基金资产净值比例大小排序的所有资产支持证券投资明细.....	34
7.8 报告期末按公允价值占基金资产净值比例大小排序的前五名贵金属投资明细.....	34
7.9 期末按公允价值占基金资产净值比例大小排序的前五名权证投资明细.....	34
7.10 报告期末本基金投资的股指期货交易情况说明.....	34

7.11 报告期末本基金投资的国债期货交易情况说明	35
7.12 本报告期投资基金情况	35
7.13 投资组合报告附注	38
§8 基金份额持有人信息	39
8.1 期末基金份额持有人户数及持有人结构	39
8.2 期末基金管理人的从业人员持有本基金的情况	39
8.3 期末基金管理人的从业人员持有本开放式基金份额总量区间情况	39
8.4 发起式基金发起资金持有份额情况	39
§9 开放式基金份额变动	40
§10 重大事件揭示	40
10.1 基金份额持有人大会决议	40
10.2 基金管理人、基金托管人的专门基金托管部门的重大人事变动	40
10.3 涉及基金管理人、基金财产、基金托管业务的诉讼	40
10.4 基金投资策略的改变	40
10.5 本报告期持有的基金发生的重大影响事件	41
10.6 为基金进行审计的会计师事务所情况	41
10.7 管理人、托管人及其高级管理人员受稽查或处罚等情况	41
10.8 基金租用证券公司交易单元的有关情况	41
10.9 其他重大事件	42
§11 影响投资者决策的其他重要信息	42
11.1 报告期内单一投资者持有基金份额比例达到或超过 20%的情况	42
11.2 影响投资者决策的其他重要信息	43
§12 备查文件目录	43
12.1 备查文件目录	43
12.2 存放地点	43
12.3 查阅方式	43

§ 2 基金简介

2.1 基金基本情况

基金名称	南方养老目标日期 2045 三年持有期混合型发起式基金中基金(FOF)
基金简称	南方养老目标日期 2045(FOF)
基金主代码	009573
交易代码	009573
基金运作方式	契约型开放式
基金合同生效日	2020 年 7 月 22 日
基金管理人	南方基金管理股份有限公司
基金托管人	中国邮政储蓄银行股份有限公司
报告期末基金份额总额	45,948,319.38 份
基金合同存续期	不定期

本基金在交易所行情系统净值揭示等其他信息披露场合下，可简称为“南方养老目标日期 2045 (FOF)”。

2.2 基金产品说明

投资目标	本基金是采用目标日期策略的基金中基金，目标日期为 2045 年 12 月 31 日。本基金通过大类资产配置，投资于多种具有不同风险收益特征的基金，并随着目标日期的临近逐步降低本基金整体的风险收益水平，以寻求基金资产的长期稳健增值。目标日期到达后，本基金将在严格控制风险的前提下，力争获得长期稳定的投资收益。																				
投资策略	1、资产配置策略；2、下滑曲线设计理念；3、基金投资策略；4、风险控制策略；5、股票投资策略；6、债券投资策略；7、资产支持证券投资策略；8、港股通标的投资策略																				
业绩比较基准	<p>本基金业绩比较基准：$X * (90\% * \text{沪深 300 指数收益率} + 10\% * \text{中证港股通综合指数（人民币）收益率}) + (100\% - X) * \text{上证国债指数收益率}$</p> <p>时间段权益类资产比例</p> <table> <tr> <td>X 值（%）</td> <td></td> <td></td> </tr> <tr> <td>基金合同生效之日至 2033.12.31</td> <td>35%-60%</td> <td>50</td> </tr> <tr> <td>2034.1.1-2037.12.31</td> <td>25%-50%</td> <td>40</td> </tr> <tr> <td>2038.1.1-2041.12.31</td> <td>15%-40%</td> <td>30</td> </tr> <tr> <td>2042.1.1-2045.12.31</td> <td>5%-30%</td> <td>20</td> </tr> <tr> <td>2046.1.1 起</td> <td>0-30%</td> <td>15</td> </tr> </table>			X 值（%）			基金合同生效之日至 2033.12.31	35%-60%	50	2034.1.1-2037.12.31	25%-50%	40	2038.1.1-2041.12.31	15%-40%	30	2042.1.1-2045.12.31	5%-30%	20	2046.1.1 起	0-30%	15
X 值（%）																					
基金合同生效之日至 2033.12.31	35%-60%	50																			
2034.1.1-2037.12.31	25%-50%	40																			
2038.1.1-2041.12.31	15%-40%	30																			
2042.1.1-2045.12.31	5%-30%	20																			
2046.1.1 起	0-30%	15																			
风险收益特征	本基金属于目标日期型基金中基金，2045 年 12 月 31 日为本基金的目标日期。从建仓期结束起至目标日期止，本基金的风险与收益水平将随着时间的流逝逐步降低。即本基金初始投资阶段的风险收益水平接近一般的混合型基金，随着目标日期的临近，本基金逐步发展为低风险混合型基金中基金。目标日期到达后，本基金相对股票型基金和一般的混合型基金																				

	基金其预期风险较小，但高于债券型基金和货币市场基金。
--	----------------------------

2.3 基金管理人和基金托管人

项目	基金管理人	基金托管人
名称	南方基金管理股份有限公司	中国邮政储蓄银行股份有限公司
信息披露负责人	姓名	常克川
	联系电话	0755-82763888
	电子邮箱	manager@southernfund.com
客户服务电话	400-889-8899	95580
传真	0755-82763889	010-68858120
注册地址	深圳市福田区莲花街道益田路 5999 号基金大厦 32-42 楼	北京市西城区金融大街 3 号
办公地址	深圳市福田区莲花街道益田路 5999 号基金大厦 32-42 楼	北京市西城区金融大街 3 号 A 座
邮政编码	518017	100808
法定代表人	杨小松（代为履行法定代表人职责）	张金良

因南方基金管理股份有限公司（以下简称“公司”）董事长缺位，根据相关法律法规和公司章程，公司董事会决定由公司总经理杨小松先生代为履行公司董事长职务（包括代为履行公司法定代表人职责以及法定、公司章程和制度规定的公司董事长其他各项职责）。该决定自 2021 年 2 月 19 日起生效。

2.4 信息披露方式

本基金选定的信息披露报纸名称	证券日报
登载基金中期报告正文的管理人互联网网址	http://www.nffund.com
基金中期报告备置地点	基金管理人、基金托管人的办公地址、基金上市交易的证券交易所（如有）

2.5 其他相关资料

项目	名称	办公地址
注册登记机构	南方基金管理股份有限公司	深圳市福田区莲花街道益田路 5999 号基金大厦 32-42 楼

§ 3 主要财务指标和基金净值表现

3.1 主要会计数据和财务指标

金额单位：人民币元

3.1.1 期间数据和指标	报告期(2021 年 1 月 1 日 - 2021 年 6 月 30 日)
本期已实现收益	764,932.43
本期利润	1,031,506.23
加权平均基金份额本期利润	0.0228
本期加权平均净值利润率	2.12%
本期基金份额净值增长率	2.11%
3.1.2 期末数据和指标	报告期末(2021 年 6 月 30 日)
期末可供分配利润	1,118,314.33
期末可供分配基金份额利润	0.0243
期末基金资产净值	50,619,131.93
期末基金份额净值	1.1017
3.1.3 累计期末指标	报告期末(2021 年 6 月 30 日)
基金份额累计净值增长率	10.17%

注：1、基金业绩指标不包括持有人认（申）购或交易基金的各项费用，计入费用后实际收益水平要低于所列数字；

2、本期已实现收益指基金本期利息收入、投资收益、其他收入（不含公允价值变动收益）扣除相关费用后的余额，本期利润为本期已实现收益加上本期公允价值变动收益；

3、对期末可供分配利润，采用期末资产负债表中未分配利润与未分配利润中已实现部分的孰低数。

4、本基金 T 日的基金份额净值在所投资基金披露净值或万分收益的当日（法定节假日顺延至第一个交易日）计算，并于 T+3 日公告。

3.2 基金净值表现

3.2.1 基金份额净值增长率及其与同期业绩比较基准收益率的比较

阶段	份额净值 增长率①	份额净值 增长率标 准差②	业绩比较 基准收益 率③	业绩比较 基准收益 率标准差 ④	①-③	②-④
过去一个月	0.86%	0.52%	-0.86%	0.39%	1.72%	0.13%
过去三个月	5.52%	0.50%	2.09%	0.46%	3.43%	0.04%
过去六个月	2.11%	0.72%	1.48%	0.64%	0.63%	0.08%
自基金合同 生效起至今	10.17%	0.58%	7.13%	0.59%	3.04%	-0.01%

3.2.2 自基金合同生效以来基金份额累计净值增长率变动及其与同期业绩比较基准收益率变动的比较

南方养老目标日期2045 (FOF) 累计净值增长率与同期业绩比较基准收益率的历史走势对比图

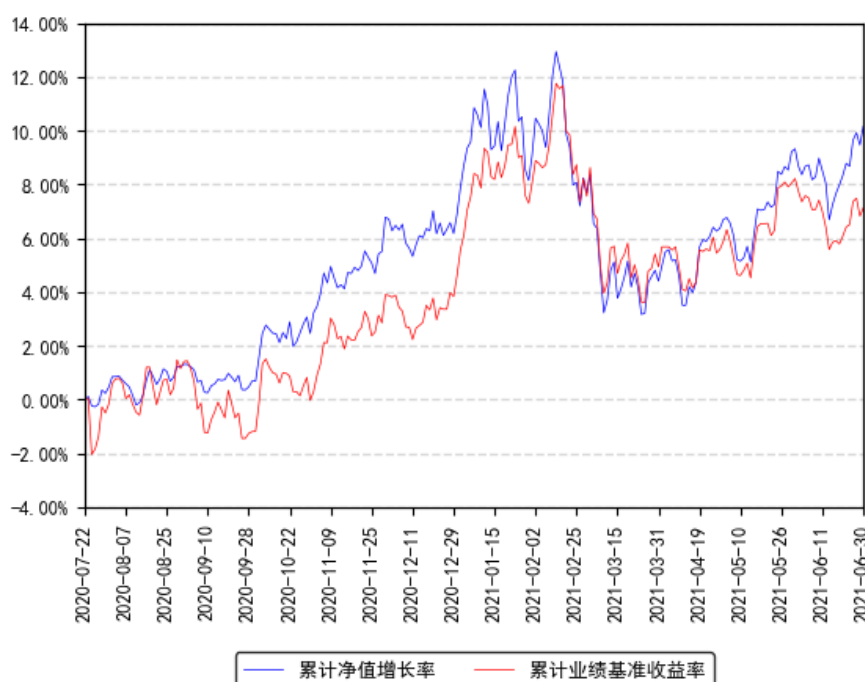

注：本基金合同于2020年7月22日生效，截至本报告期末基金成立未满一年；自基金成立日起6个月内为建仓期，建仓期结束时各项资产配置比例符合合同约定。

§ 4 管理人报告

4.1 基金管理人及基金经理情况

4.1.1 基金管理人及其管理基金的经验

1998年3月6日，经中国证监会批准，南方基金管理有限公司作为国内首批规范的基金管理公司正式成立，成为我国“新基金时代”的起始标志。

2018年1月，公司整体变更设立为南方基金管理股份有限公司。2019年7月，根据南方基金管理股份有限公司股东大会决议，并经中国证监会核准，本公司原股东及新增股东共同认购了本公司新增的注册资本，认购完成后注册资本为36172万元人民币。目前股权结构为：华泰证券股份有限公司41.16%、深圳市投资控股有限公司27.44%、厦门国际信托有限公司13.72%、兴业证券股份有限公司9.15%、厦门合泽吉企业管理合伙企业(有限合伙)2.10%、厦门合泽祥企业管理合伙企业(有限合伙)2.12%、厦门合泽益企业管理合伙企业(有限合伙)2.11%、厦门合泽盈企业管理合伙企业(有限合伙)2.20%。目前，公司总部设在深圳，在北京、上海、深圳、南京、成都、合肥等地设有分公司，在香港和深圳前海设有子公司——南方东英资产管理有限公司(香港子公司)和南方资本管理有限公司(深圳子公司)。其中，南方东英是境内基金公司获批成立的第一家境外分支机构。

截至本报告期末，南方基金管理股份有限公司（不含子公司）管理资产规模超过 1.4 万亿元，旗下管理 245 只开放式基金，多个全国社保、基本养老保险、企业年金、职业年金和专户组合。

4.1.2 基金经理（或基金经理小组）及基金经理助理简介

姓名	职务	任本基金的基金经理 （助理）期限		证券 从业 年限	说明
		任职日期	离任日期		
黄俊	本基金 基金经 理	2020 年 7 月 22 日	-	11 年	中国人民银行研究生部金融学硕士，具有基金从业资格。曾先后任职于中国期货保证金监控中心、瀚信资产管理有限公司、深圳盈泰投资管理有限公司，2012 年 5 月加入南方基金，任研究部研究员，负责宏观、策略的研究；2015 年 2 月 26 日至 2015 年 11 月 2 日，任南方隆元、南方中国梦基金经理助理；2015 年 11 月 2 日至 2018 年 2 月 9 日，任南方消费活力基金经理；2018 年 11 月 6 日至今，任南方养老 2035 基金经理；2019 年 5 月 10 日至今，任南方富元稳健养老基金经理；2020 年 7 月 22 日至今，任南方养老 2045 基金经理。

注：1、本基金首任基金经理的任职日期为本基金合同生效日，后任基金经理的任职日期以及历任基金经理的离任日期为公司相关会议作出决定的公告（生效）日期；

2、证券从业年限计算标准遵从行业协会《证券业从业人员资格管理办法》中关于证券从业人员范围的相关规定。

4.2 管理人对报告期内本基金运作遵规守信情况的说明

本报告期内，本基金管理人严格遵守《中华人民共和国证券投资基金法》等有关法律法规、中国证监会和本基金基金合同的规定，本着诚实信用、勤勉尽责的原则管理和运用基金资产，在严格控制风险的基础上，为基金份额持有人谋求最大利益。本报告期内，本基金运作整体合法合规，没有损害基金份额持有人利益。基金的投资范围、投资比例及投资组合符合有关法律法规及基金合同的规定。

4.3 管理人对报告期内公平交易情况的专项说明

4.3.1 公平交易制度的执行情况

本报告期内，本基金管理人严格执行《证券投资基金管理公司公平交易制度指导意见》，完善相应制度及流程，通过系统和人工等各种方式在各业务环节严格控制交易公平执行，

公平对待旗下管理的所有基金和投资组合。公司每季度对旗下组合进行股票和债券的同向交易价差专项分析。

本报告期内，两两组合间单日、3 日、5 日时间窗口内同向交易买入溢价率均值或卖出溢价率均值显著不为 0 的情况不存在，并且交易占比也没有明显异常，未发现不公平对待各组合或组合间相互利益输送的情况。

4.3.2 异常交易行为的专项说明

本基金于本报告期内不存在异常交易行为。本报告期内基金管理人管理的所有投资组合参与的交易所公开竞价，未出现同日反向交易成交较少的单边交易量超过该证券当日成交量的 5%的情况。

4.4 管理人对报告期内基金的投资策略和业绩表现的说明

4.4.1 报告期内基金投资策略和运作分析

在运作中，本基金按养老目标日期基金的下滑曲线进行大类资产配置，有效控制组合权益暴露风险，期望能够让持有人获得长期稳健的投资回报。在权益持仓结构上，本基金报告期内采取相对均衡的配置策略；债券资产部分主要关注债券基金的信用风险控制能力。子基金选择方面，我们会依旧重点投资于历史业绩优秀、风格清晰的子基金。如果市场情绪过于极端，我们会根据市场状况对投资组合适当再平衡。

4.4.2 报告期内基金的业绩表现

截至报告期末，本基金份额净值为 1.1017 元，报告期内，份额净值增长率为 2.11%，同期业绩基准增长率为 1.48%。

4.5 管理人对宏观经济、证券市场及行业走势的简要展望

回顾上半年，全球疫情开始得到明显控制，海外经济复苏态势明显。受经济复苏、市场乐观情绪及新发基金大量年初发行等因素的影响，春节前国内 A 股与港股均出现上涨，但春节期间美债收益率快速大幅上行，引发市场对高估值板块担忧，导致过去两年涨幅较大的优质成长股在春节后一个月内大幅下跌，而顺周期和低估值板块表现抗跌。进入二季度，市场主要指数呈现震荡态势，结构性行情特征突出，新能源车、芯片、医药等行业和主题在二季度涨幅靠前。债券市场方面，经济复苏进入了相对平稳期，通胀短期高点已经出现。下半年的关注点主要是全球经济的复苏和出口份额的减少对出口增速的影响。目前来看，出口有见顶的迹象，通胀风险有所缓和，信用收缩的趋势仍在，但比较平缓，同时地方债发行节奏的错位也令下半年信用收缩的压力有所缓解。政策方面，货币政策维持稳健中性，流动性维持平稳。利率债策略：央行稳健中性的货币政策取向明确，下半年基本面临利多因素逐渐增加，但目前绝对收益率偏低，预计维持震荡走势，向上和向下空间均不

足。对利率债看法中性。信用债方面：目前信用风险依然较高，低等级信用债应规避为主，中高等级信用债也需要精细择券，需密切关注受信用风险冲击较大的发债主体，严防信用风险。

4.6 管理人对报告期内基金估值程序等事项的说明

根据中国证监会相关规定和基金合同约定，本基金管理人应严格按照企业会计准则、中国证监会相关规定和基金合同关于估值的约定，对基金所持有的投资品种进行估值。本基金管理人已制定基金估值和份额净值计价的业务管理制度，明确基金估值的程序和技术；建立了估值委员会，组成人员包括副总经理、督察长、权益研究部总经理、指数投资部总经理、现金投资部总经理、风险管理部总经理及运作保障部总经理等。本基金管理人使用可靠的估值业务系统，估值人员熟悉各类投资品种的估值原则和具体估值程序。估值流程中包含风险监测、控制和报告机制。基金管理人改变估值技术，导致基金资产净值的变化在 0.25%以上的，对所采用的相关估值技术、假设及输入值的适当性咨询会计师事务所的专业意见。本基金托管人根据法律法规要求履行估值及净值计算的复核责任。定价服务机构按照商业合同约定提供定价服务。基金经理可参与估值原则和方法的讨论，但不参与估值价格的最终决策。本报告期内，参与估值流程各方之间无重大利益冲突。

4.7 管理人对报告期内基金利润分配情况的说明

本基金基金合同约定，在符合有关基金分红条件的前提下，基金管理人可以根据实际情况进行收益分配，具体分配方案详见届时基金管理人发布的公告，若《基金合同》生效不满 3 个月可不进行收益分配；本基金收益分配方式分两种：现金分红与红利再投资，投资者可选择现金红利或将现金红利自动转为基金份额进行再投资；若投资者不选择，本基金默认的收益分配方式是现金分红；基金收益分配后基金份额净值不能低于面值；即基金收益分配基准日的基金份额净值减去每单位基金份额收益分配金额后不能低于面值；本基金每一基金份额享有同等分配权；法律法规或监管机关另有规定的，从其规定。

根据上述分配原则以及基金的实际运作情况，本报告期本基金未有分配事项。

4.8 报告期内基金持有人数或基金资产净值预警说明

不适用。

§ 5 托管人报告

5.1 报告期内本基金托管人遵规守信情况声明

本报告期内，中国邮政储蓄银行股份有限公司（以下称“本托管人”）在南方养老目标日期 2045 三年持有期混合型发起式基金中基金(FOF)（以下称“本基金”）的托管过程中，严格遵守《证券投资基金法》及其他有关法律法规、基金合同和托管协议的有关规定，不存在损害基金份额持有人利益的行为，完全尽职尽责地履行了应尽的义务。

5.2 托管人对报告期内本基金投资运作合规守信、净值计算、利润分配等情况的说明

本报告期内，本托管人根据《证券投资基金法》及其他有关法律法规、基金合同和托管协议的规定，对本基金管理人的投资运作进行了必要的监督，对基金资产净值的计算、基金份额申购赎回价格的计算以及基金费用开支等方面进行了认真地复核，未发现本基金管理人存在损害基金份额持有人利益的行为。

本报告期内，本基金未进行利润分配。

5.3 托管人对本中期报告中财务信息等内容的真实、准确和完整发表意见

本报告中的财务指标、净值表现、收益分配情况、财务会计报告、投资组合报告等数据真实、准确和完整。

§ 6 中期财务会计报告（未经审计）

6.1 资产负债表

会计主体：南方养老目标日期 2045 三年持有期混合型发起式基金中基金(FOF)

报告截止日：2021 年 6 月 30 日

单位：人民币元

资产	附注号	本期末 2021 年 6 月 30 日	上年度末 2020 年 12 月 31 日
资产：			
银行存款	6.4.4.1	520,528.33	1,645,598.67
结算备付金		37,074.82	19,977.27
存出保证金		15,794.19	14,382.63
交易性金融资产	6.4.4.2	50,153,898.72	45,752,697.97
其中：股票投资		6,392,344.29	7,153,036.55
基金投资		43,761,554.43	38,599,661.42
债券投资		-	-

资产支持证券投资		-	-
贵金属投资		-	-
衍生金融资产	6.4.4.3	-	-
买入返售金融资产	6.4.4.4	-	-
应收证券清算款		-	-
应收利息	6.4.4.5	124.34	382.01
应收股利		-	-
应收申购款		8,290.21	77,370.16
递延所得税资产		-	-
其他资产	6.4.4.6	-	-
资产总计		50,735,710.61	47,510,408.71
负债和所有者权益	附注号	本期末 2021 年 6 月 30 日	上年度末 2020 年 12 月 31 日
负债：			
短期借款		-	-
交易性金融负债		-	-
衍生金融负债	6.4.4.3	-	-
卖出回购金融资产款		-	-
应付证券清算款		-	349,445.18
应付赎回款		-	-
应付管理人报酬		25,472.72	23,034.83
应付托管费		7,958.54	6,911.53
应付销售服务费		-	-
应付交易费用	6.4.4.7	8,763.66	11,080.43
应交税费		-	391.99
应付利息		-	-
应付利润		-	-
递延所得税负债		-	-
其他负债	6.4.4.8	74,383.76	30,000.00
负债合计		116,578.68	420,863.96
所有者权益：			
实收基金	6.4.4.9	45,948,319.38	43,645,201.77
未分配利润	6.4.4.10	4,670,812.55	3,444,342.98

所有者权益合计		50,619,131.93	47,089,544.75
负债和所有者权益总计		50,735,710.61	47,510,408.71

注：报告截止日 2021 年 6 月 30 日，基金份额净值 1.1017 元，基金份额总额 45,948,319.38 份。

6.2 利润表

会计主体：南方养老目标日期 2045 三年持有期混合型发起式基金中基金 (FOF)

本报告期：2021 年 1 月 1 日至 2021 年 6 月 30 日

单位：人民币元

项目	附注号	本期 2021 年 1 月 1 日至 2021 年 6 月 30 日
一、收入		1,375,124.27
1. 利息收入		5,799.91
其中：存款利息收入	6.4.4.11	5,799.91
债券利息收入		-
资产支持证券利息收入		-
买入返售金融资产收入		-
其他利息收入		-
证券出借利息收入		-
2. 投资收益（损失以“-”填列）		1,100,422.40
其中：股票投资收益	6.4.4.12	954,213.18
基金投资收益	6.4.4.13	-93,896.72
债券投资收益	6.4.4.14	-
资产支持证券投资收益	6.4.4.15	-
贵金属投资收益	6.4.4.16	-
衍生工具收益	6.4.4.17	-
股利收益	6.4.4.18	240,105.94
3. 公允价值变动收益（损失以“-”号填列）	6.4.4.19	266,573.80

4. 汇兑收益（损失以“-”号填列）		-
5. 其他收入（损失以“-”号填列）	6. 4. 4. 20	2, 328. 16
减：二、费用		343, 618. 04
1. 管理人报酬	6. 4. 7. 2. 1	151, 701. 85
2. 托管费	6. 4. 7. 2. 2	46, 617. 39
3. 销售服务费	6. 4. 7. 2. 3	-
4. 交易费用	6. 4. 4. 21	70, 915. 04
5. 利息支出		-
其中：卖出回购金融资产支出		-
6. 税金及附加		-
7. 其他费用	6. 4. 4. 22	74, 383. 76
三、利润总额（亏损总额以“-”号填列）		1, 031, 506. 23
减：所得税费用		-
四、净利润（净亏损以“-”号填列）		1, 031, 506. 23

6.3 所有者权益（基金净值）变动表

会计主体：南方养老目标日期 2045 三年持有期混合型发起式基金中基金(FOF)

本报告期：2021 年 1 月 1 日至 2021 年 6 月 30 日

单位：人民币元

项目	本期 2021 年 1 月 1 日至 2021 年 6 月 30 日		
	实收基金	未分配利润	所有者权益合计
一、期初所有者权益（基金净值）	43, 645, 201. 77	3, 444, 342. 98	47, 089, 544. 75
二、本期经营活动产生的基金净值变动数（本期利润）	-	1, 031, 506. 23	1, 031, 506. 23
三、本期基金份额交易产生的基金净值变	2, 303, 117. 61	194, 963. 34	2, 498, 080. 95

动数（净值减少以 “—”号填列）			
其中：1. 基金申购款	2,303,117.61	194,963.34	2,498,080.95
2. 基金赎回款	—	—	—
四、本期向基金份额 持有人分配利润产生 的基金净值变动（净 值减少以“—”号填 列）	—	—	—
五、期末所有者权益 （基金净值）	45,948,319.38	4,670,812.55	50,619,131.93

报表附注为财务报表的组成部分。

本报告 6.1 至 6.4 财务报表由下列负责人签署：

_____ 杨小松 _____ 徐超 _____ 徐超
 基金管理人负责人 主管会计工作负责人 会计机构负责人

6.4 报表附注

6.4.1 遵循企业会计准则及其他有关规定的声明

本基金财务报表的编制符合企业会计准则和中国证监会发布的关于基金行业实务操作的有关规定的要求，真实、完整地反映了本基金 2021 年 6 月 30 日的财务状况以及自 2021 年 1 月 1 日至 2021 年 6 月 30 日止期间的经营成果和基金净值变动情况。

6.4.2 本报告期所采用的会计政策、会计估计与最近一期年度报告相一致的说明

本报告期所采用的会计政策，会计估计与最近一期年度报告相一致。

6.4.2.1 记账本位币

本基金以人民币为记账本位币。

6.4.3 会计政策和会计估计变更以及差错更正的说明

6.4.3.1 会计政策变更的说明

本基金本报告期未发生会计政策变更。

6.4.3.2 会计估计变更的说明

本基金本报告期未发生会计估计变更。

6.4.3.3 差错更正的说明

本基金在本报告期间无须说明的会计差错更正。

6.4.4 重要财务报表项目的说明

6.4.4.1 银行存款

单位：人民币元

项目	本期末 2021 年 6 月 30 日
活期存款	520,528.33
定期存款	-
其中：存款期限 1 个月以内	-
存款期限 1-3 个月	-
存款期限 3 个月以上	-
其他存款	-
合计	520,528.33

6.4.4.2 交易性金融资产

单位：人民币元

项目	本期末 2021 年 6 月 30 日		
	成本	公允价值	公允价值变动
股票	6,150,772.05	6,392,344.29	241,572.24
贵金属投资-金交所黄金合约	-	-	-
债券	交易所市场	-	-
	银行间市场	-	-
	合计	-	-
资产支持证券	-	-	-
基金	40,703,564.32	43,761,554.43	3,057,990.11
其他	-	-	-
合计	46,854,336.37	50,153,898.72	3,299,562.35

6.4.4.3 衍生金融资产/负债

本基金本报告期末无衍生金融工具。

6.4.4.4 买入返售金融资产

6.4.4.4.1 各项买入返售金融资产期末余额

本基金本报告期末无各项买入返售金融资产。

6.4.4.4.2 期末买断式逆回购交易中取得的债券

本基金本报告期末无买断式逆回购交易中取得的债券。

6.4.4.5 应收利息

单位：人民币元

项目	本期末 2021 年 6 月 30 日
应收活期存款利息	100.54
应收定期存款利息	-
应收其他存款利息	-
应收结算备付金利息	16.70
应收债券利息	-
应收资产支持证券利息	-
应收买入返售证券利息	-
应收申购款利息	-
应收黄金合约拆借孳息	-
应收出借证券利息	-
其他	7.10
合计	124.34

6.4.4.6 其他资产

本基金本报告期末无其他资产。

6.4.4.7 应付交易费用

单位：人民币元

项目	本期末 2021 年 6 月 30 日
交易所市场应付交易费用	8,763.66
银行间市场应付交易费用	-
合计	8,763.66

6.4.4.8 其他负债

单位：人民币元

项目	本期末 2021 年 6 月 30 日
应付券商交易单元保证金	-
应付赎回费	-
应付证券出借违约金	-
预提费用	74,383.76
合计	74,383.76

6.4.4.9 实收基金

金额单位：人民币元

项目	本期 2021 年 1 月 1 日至 2021 年 6 月 30 日	
	基金份额（份）	账面金额
上年度末	43,645,201.77	43,645,201.77
本期申购	2,303,117.61	2,303,117.61
本期赎回（以“-”号填列）	-	-
基金拆分/份额折算前	-	-
基金份额折算变动份额	-	-
本期申购	-	-

本期赎回（以“-”号填列）	-	-
本期末	45,948,319.38	45,948,319.38

注：申购含红利再投、转换入份额；赎回含转换出份额。

6.4.4.10 未分配利润

单位：人民币元

项目	已实现部分	未实现部分	未分配利润合计
上年度末	315,836.76	3,128,506.22	3,444,342.98
本期利润	764,932.43	266,573.80	1,031,506.23
本期基金份额交易产生的变动数	37,545.14	157,418.20	194,963.34
其中：基金申购款	37,545.14	157,418.20	194,963.34
基金赎回款	-	-	-
本期已分配利润	-	-	-
本期末	1,118,314.33	3,552,498.22	4,670,812.55

6.4.4.11 存款利息收入

单位：人民币元

项目	本期 2021 年 1 月 1 日至 2021 年 6 月 30 日
活期存款利息收入	5,278.12
定期存款利息收入	-
其他存款利息收入	-
结算备付金利息收入	312.13
其他	209.66
合计	5,799.91

6.4.4.12 股票投资收益

单位：人民币元

项目	本期 2021 年 1 月 1 日至 2021 年 6 月 30 日
卖出股票成交总额	13,101,303.42
减：卖出股票成本总额	12,147,090.24
买卖股票差价收入	954,213.18

6.4.4.13 基金投资收益

单位：人民币元

项目	本期 2021 年 1 月 1 日至 2021 年 6 月 30 日
卖出/赎回基金成交总额	22,369,369.41
减：卖出/赎回基金成本总额	22,463,266.13
基金投资收益	-93,896.72

6.4.4.14 债券投资收益

本基金本报告期内无买卖债券差价收入。

6.4.4.15 资产支持证券投资收益

本基金本报告期内无资产支持证券投资收益。

6.4.4.16 贵金属投资收益

本基金本报告期内无买卖贵金属差价收入。

6.4.4.17 衍生工具收益**6.4.4.17.1 衍生工具收益——买卖权证差价收入**

本基金本报告期内无衍生工具买卖权证差价收入。

6.4.4.17.2 衍生工具收益——其他投资收益

本基金本报告期内无衍生工具其他投资收益。

6.4.4.18 股利收益

单位：人民币元

项目	本期 2021 年 1 月 1 日至 2021 年 6 月 30 日
股票投资产生的股利收益	37,587.96
其中：证券出借权益补偿收入	-
基金投资产生的股利收益	202,517.98
合计	240,105.94

6.4.4.19 公允价值变动收益

单位：人民币元

项目名称	本期 2021 年 1 月 1 日至 2021 年 6 月 30 日
1.交易性金融资产	266,573.80
——股票投资	-942,528.61
——债券投资	-
——资产支持证券投资	-
——基金投资	1,209,102.41
——贵金属投资	-
——其他	-
2.衍生工具	-
——权证投资	-
——期货投资	-
3.其他	-
减：应计金融商品公允价值变动产生的预估增值税	-
合计	266,573.80

6.4.4.20 其他收入

单位：人民币元

项目	本期 2021 年 1 月 1 日至 2021 年 6 月 30 日
基金赎回费收入	-
基金销售服务费返还收入	2,328.16
合计	2,328.16

6.4.4.21 交易费用

单位：人民币元

项目	本期 2021 年 1 月 1 日至 2021 年 6 月 30 日
交易所市场交易费用	38,529.42
银行间市场交易费用	-
交易基金产生的费用	32,385.62
其中：申购费	-
赎回费	32,001.88
场内交易费	383.74
其他	-
合计	70,915.04

6.4.4.21.1 持有基金产生的费用

单位：人民币元

项目	本期 2021 年 1 月 1 日至 2021 年 6 月 30 日
当期持有基金产生的应支付销售服务费（元）	19,829.29
当期持有基金产生的应支付管理费（元）	172,987.13
当期持有基金产生的应支付托管费（元）	32,620.21

6.4.4.22 其他费用

单位：人民币元

项目	本期 2021 年 1 月 1 日至 2021 年 6 月 30 日
审计费用	14,876.39
信息披露费	59,507.37
证券出借违约金	-
合计	74,383.76

6.4.5 或有事项、资产负债表日后事项的说明

6.4.5.1 或有事项

截至资产负债表日，本基金无需要说明的重大或有事项。

6.4.5.2 资产负债表日后事项

无。

6.4.6 关联方关系

6.4.6.1 本报告期存在控制关系或其他重大利害关系的关联方发生变化的情况

本报告期存在控制关系或其他重大利害关系的关联方未发生变化。

6.4.6.2 本报告期与基金发生关联交易的各关联方

关联方名称	与本基金的关系
南方基金管理股份有限公司(“南方基金”)	基金管理人、登记机构、基金销售机构
中国邮政储蓄银行股份有限公司(“中国邮储银行”)	基金托管人、基金销售机构

注：下述关联交易均在正常业务范围内按一般商业条款订立。

6.4.7 本报告期及上年度可比期间的关联方交易**6.4.7.1 通过关联方交易单元进行的交易****6.4.7.1.1 股票交易**

本基金本报告期内无通过关联方交易单元进行的股票交易。

6.4.7.1.2 基金交易

本基金本报告期内无通过关联方交易单元进行的基金交易。

6.4.7.1.3 权证交易

本基金本报告期内无通过关联方交易单元进行的权证交易。

6.4.7.1.4 应支付关联方的佣金

本基金本报告期内无应支付关联方的佣金。

6.4.7.2 关联方报酬**6.4.7.2.1 基金管理费**

单位：人民币元

项目	本期 2021 年 1 月 1 日至 2021 年 6 月 30 日
当期发生的基金应支付的管理费	151,701.85
其中：支付销售机构的客户维护费	85,709.52

注：本基金投资于基金管理人管理的其他基金部分不收取管理费。支付基金管理人南方基金的管理人报酬按前一日基金资产净值扣除本基金持有的基金管理人管理的其他基金部分后的余额的 1.00% 的年费率计提，逐日累计至每月月底，按月支付。其计算公式为：

日管理人报酬 = 前一日基金资产净值扣除本基金持有的基金管理人管理的其他基金部分后的余额 × 1.00% / 当年天数。

6.4.7.2.2 基金托管费

单位：人民币元

项目	本期 2021 年 1 月 1 日至 2021 年 6 月 30 日
当期发生的基金应支付的托管费	46,617.39

注：本基金投资于基金托管人所托管的其他基金部分不收取托管费。支付基金托管人中国邮储银行的托管费按前一日基金资产净值扣除本基金持有的基金托管人托管的其他基金部分后的余额的 0.20% 的年费率计提，逐日累计至每月月底，按月支付。其计算公式为：

日托管费 = 前一日基金资产净值扣除本基金持有的基金托管人托管的其他基金部分后的余额 \times 0.20% / 当年天数。

6.4.7.2.3 销售服务费

无。

6.4.7.3 与关联方进行银行间同业市场的债券（含回购）交易

本基金本报告期内无与关联方进行银行间同业市场的债券（含回购）交易。

6.4.7.4 报告期内转融通证券出借业务发生重大关联交易事项的说明

6.4.7.4.1 与关联方通过约定申报方式进行的适用固定期限费率的证券出借业务的情况

本基金本报告期内无与关联方通过约定申报方式进行的适用固定期限费率的证券出借业务的情况。

6.4.7.4.2 与关联方通过约定申报方式进行的适用市场化期限费率的证券出借业务的情况

本基金本报告期内无与关联方通过约定申报方式进行的适用市场化期限费率的证券出借业务的情况。

6.4.7.5 各关联方投资本基金的情况

6.4.7.5.1 报告期内基金管理人运用固有资金投资本基金的情况

份额单位：份

项目	本期 2021 年 1 月 1 日至 2021 年 6 月 30 日
报告期初持有的基金份额	10,005,653.34
报告期间申购/买入总份额	-
报告期间因拆分变动份额	-
减：报告期间赎回/卖出总份额	-
报告期末持有的基金份额	10,005,653.34
报告期末持有的基金份额占基金总份额比例	21.78%

注：基金管理人南方基金投资本基金适用的认（申）购/赎回费率按照本基金招募说明书的规定执行。

6.4.7.5.2 报告期末除基金管理人之外的其他关联方投资本基金的情况

无。

6.4.7.6 由关联方保管的银行存款余额及当期产生的利息收入

单位：人民币元

关联方名称	本期 2021 年 1 月 1 日至 2021 年 6 月 30 日	
	期末余额	当期利息收入
邮政储蓄银行	520,528.33	5,278.12

注：本基金的银行存款由基金托管人中国邮政储蓄银行股份有限公司保管，按银行约定利率计息。

6.4.7.7 本基金在承销期内参与关联方承销证券的情况

本基金本报告期内无在承销期内参与关联方承销证券的情况。

6.4.7.8 其他关联交易事项的说明**6.4.7.8.1 其他关联交易事项的说明**

于 2021 年 06 月 30 日，本基金持有基金管理人南方基金所管理的公开募集证券投资基金，成本总额为人民币 17,574,470.76 元，估值总额为人民币 19,227,848.65 元，占本基金基金资产净值的比例为 37.99%（于 2020 年 12 月 31 日，本基金持有基金管理人南方基金所管理的公开募集证券投资基金，成本总额为人民币 18,703,866.07 元，估值总额为人民币 19,742,083.14 元，占本基金基金资产净值的比例为 41.92%）。

6.4.7.8.2 当期交易及持有基金管理人以及管理人关联方所管理基金产生的费用

项目	本期费用 2021 年 1 月 1 日至 2021 年 6 月 30 日
当期交易基金产生的申购费（元）	-
当期交易基金产生的赎回费（元）	32,001.88
当期持有基金产生的应支付销售服务费（元）	2,328.16
当期持有基金产生的应支付管理费（元）	103,508.35
当期持有基金产生的应支付托管费（元）	18,037.13

注：本基金申购、赎回本基金的基金管理人管理的其他基金(ETF 除外)，应当通过基金管理人的直销渠道且不得收取申购费、赎回费(按规定应当收取并记入被投资基金其他收入部分的赎回费除外)、销售服务等销售费用。相关申购费、赎回费由基金管理人直接减免，故当期交易基金产生的申购费为 0，当期交易基金产生的赎回费仅为按规定应当收取并记入被投资基金其他收入部分的赎回费。相关销售服务费已作为费用计入被投资基金的基金份额净值，由基金管理人从被投资基金收取后向本基金返还，当期持有基金产生的应支付销售服务费为管理人当期应向本基金返还的销售服务费，相关披露金额根据本基金对被投资基金的实际持仓、被投资基金的基金合同约定的费率和方法估算。当期持有基金产生的应支付管理费、当期持有基金产生的应支付托管费已作为费用计入被投资基金的基金份额

净值，相关披露金额根据本基金对被投资基金的实际持仓、被投资基金的基金合同约定的费率和方法估算。

6.4.8 利润分配情况

本基金本报告期内未进行利润分配。

6.4.9 期末（2021 年 06 月 30 日）本基金持有的流通受限证券

6.4.9.1 因认购新发/增发证券而于期末持有的流通受限证券

本基金本报告期末无因认购新发/增发证券而于期末持有的流通受限证券。

6.4.9.2 期末持有的暂时停牌等流通受限股票

本基金本报告期末未持有暂时停牌等流通受限股票。

6.4.9.3 期末债券正回购交易中作为抵押的债券

6.4.9.3.1 银行间市场债券正回购

本基金本报告期末无因银行间市场债券正回购交易而抵押的债券。

6.4.9.3.2 交易所市场债券正回购

无。

6.4.9.4 期末参与转融通证券出借业务的证券

无。

6.4.10 金融工具风险及管理

6.4.10.1 风险管理政策和组织架构

本基金为基金中基金，2045 年 12 月 31 日为本基金的目标日期。从建仓期结束起至目标日期止，本基金的风险与收益水平将逐步降低。即本基金初始投资阶段的风险收益水平接近一般的混合型基金，随着目标日期的临近，本基金逐步发展为低风险混合型基金中基金。目标日期到达后，本基金相对股票型基金和一般的混合型基金其预期风险较小，但高于债券型基金和货币市场基金。本基金投资的金融工具主要包括基金投资、股票投资和债券投资等。本基金在日常经营活动中面临的与这些金融工具相关的风险主要包括信用风险、流动性风险及市场风险。本基金通过大类资产配置，投资于多种具有不同风险收益特征的基金，并随着目标日期的临近逐步降低本基金整体的风险收益水平，以寻求基金资产的长期稳健增值。目标日期到达后，本基金将在严格控制风险的前提下，力争获得长期稳定的投资收益。

本基金的基金管理人奉行全面风险管理体系的建设，建立了以风险控制委员会为核心的、由督察长、风险控制委员会、监察稽核部、风险管理部和相关业务部门构成的四级风

险管理架构体系。本基金的基金管理人在董事会下设立合规与风险管理委员会，负责制定风险管理的宏观政策，审议通过风险控制的总体措施等；在管理层层面设立风险控制委员会，讨论和制定公司日常经营过程中风险防范和控制措施；在业务操作层面风险管理职责主要由监察稽核部和风险管理部负责，协调并与各部门合作完成运作风险管理以及进行投资风险分析与绩效评估，督察长负责组织指导监察稽核工作。

本基金的基金管理人对于金融工具的风险管理方法主要是通过定性分析和定量分析的方法去估测各种风险产生的可能损失。从定性分析的角度出发，判断风险损失的严重程度和出现同类风险损失的频度。而从定量分析的角度出发，根据本基金的投资目标，结合基金资产所运用金融工具特征通过特定的风险量化指标、模型，日常的量化报告，确定风险损失的限度和相应置信程度，及时可靠地对各种风险进行监督、检查和评估，并通过相应决策，将风险控制在可承受的范围内。

6.4.10.2 信用风险

信用风险是指基金在交易过程中因交易对手未履行合同责任，或者基金所投资证券之发行人出现违约、拒绝支付到期本息等情况，导致基金资产损失和收益变化的风险。

本基金的基金管理人在交易前对交易对手的资信状况进行了充分的评估。本基金的银行存款存放在本基金的托管人中国邮储银行，因而与银行存款相关的信用风险不重大。本基金在交易所进行的交易均以中国证券登记结算有限责任公司为交易对手完成证券交收和款项清算，在场外申赎基金份额均通过该基金的基金管理人的直销柜台办理，违约风险可能性很小；在银行间同业市场进行交易前均对交易对手进行信用评估并对证券交割方式进行限制以控制相应的信用风险。

本基金基于内部评价系统对基金管理公司及其管理基金的评级，将投资于管理规范、业绩优良的基金管理公司管理的基金。本基金的基金管理人建立了信用风险管理流程，通过对投资品种信用等级评估来控制证券发行人的信用风险。信用等级评估以内部信用评级为主，外部信用评级为辅。内部债券信用评级主要考察发行人的经营风险、财务风险和流动性风险，以及信用产品的条款和担保人的情况等。此外，本基金的基金管理人根据信用产品的内部评级，通过单只信用产品投资占基金资产净值的比例及占发行量的比例进行控制，通过分散化投资以分散信用风险。

于 2021 年 6 月 30 日，本基金无债券投资。

6.4.10.3 流动性风险

流动性风险是指基金在履行与金融负债有关的义务时遇到资金短缺的风险。本基金的流动性风险一方面来自于基金份额持有人于锁定期届满后要求赎回其持有的基金份额，另一方面来自于投资品种所处的交易市场不活跃而带来的变现困难或因投资集中而无法在市场出现剧烈波动的情况下以合理的价格变现。

针对兑付赎回资金的流动性风险，本基金的基金管理人自基金合同生效日满三年起对本基金的申购赎回情况进行严密监控并预测流动性需求，保持基金投资组合中的可用现金头寸与之相匹配。本基金的基金管理人在基金合同中设计了巨额赎回条款，约定在非常情况下赎回申请的处理方式，控制因开放申购赎回模式带来的流动性风险，有效保障基金持有人利益。

于 2021 年 6 月 30 日，本基金所承担的全部金融负债的合约约定到期日均为一个月以内且不计息，可赎回基金份额净值(所有者权益)无固定到期日且不计息，因此账面余额即为未折现的合约到期现金流量。

6.4.10.3.1 报告期内本基金组合资产的流动性风险分析

本基金的基金管理人在基金运作过程中严格按照《公开募集证券投资基金运作管理办法》及《公开募集开放式证券投资基金流动性风险管理规定》等法规的要求对本基金组合资产的流动性风险进行管理，通过独立的风险管理部门对本基金的组合持仓集中度指标、流通受限的投资品种比例以及组合在短时间内变现能力的综合指标等流动性指标进行持续的监测和分析。

本基金所持部分证券在证券交易所上市，其余亦可在基金销售机构申购、赎回，部分基金资产流通暂时受限制不能自由转让的情况参见附注“期末本基金持有的流通受限证券”。此外，如根据基金合同的规定，本基金可通过卖出回购金融资产方式借入短期资金应对流动性需求，其上限一般不超过基金持有的债券投资的公允价值。在本基金开放日，本基金投资于流通受限基金不高于本基金资产净值的 10%；本基金主动投资于流动性受限资产的市值合计不得超过基金资产净值的 15%。

同时，基金管理人通过合理分散逆回购交易的到期日与交易对手的集中度；按照穿透原则对交易对手的财务状况、偿付能力及杠杆水平等进行必要的尽职调查与严格的准入管理，以及对不同的交易对手实施交易额度管理并进行动态调整等措施严格管理逆回购交易的流动性风险和交易对手风险。此外，基金管理人建立了逆回购交易质押品管理制度：根据质押品的资质确定质押率水平；持续监测质押品的风险状况与价值变动以确保质押品按公允价值计算足额；并在与私募类证券资管产品及中国证监会认定的其他主体为交易对手开展逆回购交易时，可接受质押品的资质要求与基金合同约定的投资范围保持一致。

6.4.10.4 市场风险

市场风险是指基金所持金融工具的公允价值或未来现金流量因所处市场各类价格因素的变动而发生波动的风险，包括利率风险、外汇风险和其他价格风险。

6.4.10.4.1 利率风险

利率风险是指金融工具的公允价值或未来现金流量受市场利率变动而发生波动的风险。利率敏感性金融工具均面临由于市场利率上升而导致公允价值下降的风险，其中浮动利率类金融工具还面临每个付息期间结束根据市场利率重新定价时对于未来现金流影响的风险。

本基金的基金管理人定期对本基金面临的利率敏感性缺口进行监控，并通过调整投资组合的久期等方法对上述利率风险进行管理。

本基金持有及承担的大部分金融资产和金融负债不计息，因此本基金的收入及经营活动的现金流量在很大程度上独立于市场利率变化。本基金持有的利率敏感性资产主要为银行存款、结算备付金和存出保证金等。

6.4.10.4.1.1 利率风险敞口

单位：人民币元

本期末 2021 年 6 月 30 日	1 年以内	1-5 年	5 年以上	不计息	合计
资产					
银行存款	520,528.33	-	-	-	520,528.33
结算备付金	37,074.82	-	-	-	37,074.82
存出保证金	15,794.19	-	-	-	15,794.19
交易性金融资产	-	-	-	50,153,898.72	50,153,898.72
买入返售金融资产	-	-	-	-	-
应收利息	-	-	-	124.34	124.34
应收股利	-	-	-	-	-
应收申购款	2,433.00	-	-	5,857.21	8,290.21
应收证券清算款	-	-	-	-	-
其他资产	-	-	-	-	-
资产总计	575,830.34	-	-	50,159,880.27	50,735,710.61
负债					
应付赎回款	-	-	-	-	-
应付管理人报酬	-	-	-	25,472.72	25,472.72
应付托管费	-	-	-	7,958.54	7,958.54
应付证券清算款	-	-	-	-	-
卖出回购金融资产款	-	-	-	-	-
应付销售服务费	-	-	-	-	-

应付交易费用	-	-	-	8,763.66	8,763.66
应付利息	-	-	-	-	-
应付利润	-	-	-	-	-
应交税费	-	-	-	-	-
其他负债	-	-	-	74,383.76	74,383.76
负债总计	-	-	-	116,578.68	116,578.68
利率敏感度缺口	575,830.34	-	-	50,043,301.59	50,619,131.93
上年度末 2020 年 12 月 31 日	1 年以内	1-5 年	5 年以上	不计息	合计
资产					
银行存款	1,645,598.67	-	-	-	1,645,598.67
结算备付金	19,977.27	-	-	-	19,977.27
存出保证金	14,382.63	-	-	-	14,382.63
交易性金融资产	-	-	-	45,752,697.97	45,752,697.97
买入返售金融资产	-	-	-	-	-
应收利息	-	-	-	382.01	382.01
应收股利	-	-	-	-	-
应收申购款	59,878.00	-	-	17,492.16	77,370.16
应收证券清算款	-	-	-	-	-
其他资产	-	-	-	-	-
资产总计	1,739,836.57	-	-	45,770,572.14	47,510,408.71
负债					
应付赎回款	-	-	-	-	-
应付管理人报酬	-	-	-	23,034.83	23,034.83
应付托管费	-	-	-	6,911.53	6,911.53
应付证券清算款	-	-	-	349,445.18	349,445.18
卖出回购金融资产款	-	-	-	-	-
应付销售服务费	-	-	-	-	-
应付交易费用	-	-	-	11,080.43	11,080.43
应付利息	-	-	-	-	-
应付利润	-	-	-	-	-

应交税费	-	-	-	391.99	391.99
其他负债	-	-	-	30,000.00	30,000.00
负债总计	-	-	-	420,863.96	420,863.96
利率敏感度缺口	1,739,836.57	-	-	45,349,708.18	47,089,544.75

注：表中所示为本基金资产及负债的账面价值，并按照合约规定的利率重新定价日或到期日孰早者予以分类。

6.4.10.4.2 外汇风险

外汇风险是指金融工具的公允价值或未来现金流量因外汇汇率变动而发生波动的风险。本基金的所有资产及负债以人民币计价，因此无重大外汇风险。

6.4.10.4.3 其他价格风险

其他价格风险是指基金所持金融工具的公允价值或未来现金流量因除市场利率和外汇汇率以外的市场价格因素变动而发生波动的风险。本基金主要投资于经中国证监会依法核准或注册的公开募集的基金份额、证券交易所上市或银行间同业市场交易的股票和债券，所面临的其他价格风险来源于单个证券发行主体自身经营情况或特殊事项的影响，也可能来源于证券市场整体波动的影响。

本基金的基金管理人在构建和管理投资组合的过程中，以宏观经济分析为重点，基于经济结构调整过程中相关政策与法规的变化、证券市场环境、金融市场利率变化、经济运行周期、投资者情绪以及证券市场不同类别资产的风险/收益状况等，判断宏观经济发展趋势、政策导向和证券市场的未来发展趋势，确定和构造合适的资产配置比例。

本基金通过投资组合的分散化降低其他价格风险。本基金的投资组合比例为：80%以上基金资产投资于其他经中国证监会依法核准或注册的公开募集的基金份额(含 QDII、香港互认基金)。基金投资于股票(含存托凭证)、股票型基金、混合型基金和商品基金(含商品期货基金和黄金 ETF)等品种的比例合计不超过基金资产的 60%。投资于港股通标的股票的比例不超过股票资产的 50%。此外，本基金的基金管理人每日对本基金所持有的证券价格实施监控，定期运用多种定量方法对基金进行风险度量，包括 VaR(Value at Risk)指标等来测试本基金面临的潜在价格风险，及时可靠地对风险进行跟踪和控制。

6.4.10.4.3.1 其他价格风险敞口

单位：人民币元

项目	本期末 2021 年 6 月 30 日		上年度末 2020 年 12 月 31 日	
	公允价值	占基金资产净值比例(%)	公允价值	占基金资产净值比例(%)
交易性金融资产-股票投资	6,392,344.29	12.63	7,153,036.55	15.19

交易性金融资产-基金投资	43,761,554.43	86.45	38,599,661.42	81.97
交易性金融资产-贵金属投资	-	-	-	-
衍生金融资产-权证投资	-	-	-	-
其他	-	-	-	-
合计	50,153,898.72	99.08	45,752,697.97	97.16

6.4.10.4.3.2 其他价格风险的敏感性分析

假设	除沪深 300 指数以外的其他市场变量保持不变		
分析	相关风险变量的变动	对资产负债表日基金资产净值的影响金额（单位：人民币元）	
		本期末（2021 年 6 月 30 日）	上年度末（2020 年 12 月 31 日）
	1.组合自身基准上升 5%	2,353,354.82	1,477,469.98
	2.组合自身基准下降 5%	-2,353,354.82	-1,477,469.98

6.4.11 有助于理解和分析会计报表需要说明的其他事项

本基金本报告期内无需要说明有助于理解和分析会计报表的其他事项。

§ 7 投资组合报告

7.1 期末基金资产组合情况

序号	项目	金额（元）	占基金总资产的比例（%）
1	权益投资	6,392,344.29	12.60
	其中：股票	6,392,344.29	12.60
2	基金投资	43,761,554.43	86.25
3	固定收益投资	-	-
	其中：债券	-	-
	资产支持证券	-	-
4	贵金属投资	-	-
5	金融衍生品投资	-	-
6	买入返售金融资产	-	-
	其中：买断式回购的买入返售金融资产	-	-
7	银行存款和结算备付金合计	557,603.15	1.10
8	其他资产	24,208.74	0.05
9	合计	50,735,710.61	100.00

7.2 报告期末按行业分类的股票投资组合

7.2.1 报告期末按行业分类的境内股票投资组合

金额单位：人民币元

代码	行业类别	公允价值（元）	占基金资产净值比例（%）
A	农、林、牧、渔业	-	-
B	采矿业	535,620.00	1.06
C	制造业	3,942,202.94	7.79
D	电力、热力、燃气及水生产和供应业	-	-
E	建筑业	-	-
F	批发和零售业	-	-
G	交通运输、仓储和邮政业	2,183.95	0.00
H	住宿和餐饮业	-	-
I	信息传输、软件和信息技术服务业	6,820.00	0.01
J	金融业	1,703,104.40	3.36
K	房地产业	90,478.00	0.18
L	租赁和商务服务业	941.00	0.00
M	科学研究和技术服务业	-	-
N	水利、环境和公共设施管理业	110,994.00	0.22
O	居民服务、修理和其他服务业	-	-
P	教育	-	-
Q	卫生和社会工作	-	-
R	文化、体育和娱乐业	-	-
S	综合	-	-
	合计	6,392,344.29	12.63

7.2.2 报告期末按行业分类的港股通投资股票投资组合

本基金本报告期末未持有港股通投资股票。

7.3 期末按公允价值占基金资产净值比例大小排序的所有股票投资明细

序号	股票代码	股票名称	数量（股）	公允价值（元）	占基金资产净值比例（%）
1	601225	陕西煤业	45,200	535,620.00	1.06
2	000625	长安汽车	18,158	477,192.24	0.94
3	300059	东方财富	12,480	409,219.20	0.81
4	002080	中材科技	10,000	261,700.00	0.52
5	601995	中金公司	4,200	258,300.00	0.51
6	688036	传音控股	1,162	243,439.00	0.48
7	300443	金雷股份	9,200	243,432.00	0.48
8	603916	苏博特	11,640	240,249.60	0.47
9	002271	东方雨虹	4,100	226,812.00	0.45
10	601236	红塔证券	15,300	207,468.00	0.41

11	603949	雪龙集团	14,400	204,192.00	0.40
12	600690	海尔智家	7,600	196,916.00	0.39
13	603218	日月股份	6,900	186,852.00	0.37
14	600030	中信证券	6,700	167,098.00	0.33
15	603267	鸿远电子	1,300	166,296.00	0.33
16	603129	春风动力	1,300	161,304.00	0.32
17	300033	同花顺	1,400	157,892.00	0.31
18	601818	光大银行	37,700	142,506.00	0.28
19	600000	浦发银行	13,700	137,000.00	0.27
20	600111	北方稀土	6,600	136,620.00	0.27
21	601318	中国平安	2,100	134,988.00	0.27
22	002056	横店东磁	10,000	130,000.00	0.26
23	603686	龙马环卫	8,500	129,285.00	0.26
24	603589	口子窖	1,800	121,842.00	0.24
25	002810	山东赫达	2,380	112,240.80	0.22
26	603010	万盛股份	5,340	111,979.80	0.22
27	300816	艾可蓝	1,300	110,994.00	0.22
28	000672	上峰水泥	6,100	106,628.00	0.21
29	600426	华鲁恒升	3,250	100,587.50	0.20
30	603606	东方电缆	4,900	98,686.00	0.19
31	002311	海大集团	1,200	97,920.00	0.19
32	300782	卓胜微	180	96,750.00	0.19
33	000002	万科A	3,800	90,478.00	0.18
34	600999	招商证券	4,660	88,633.20	0.18
35	002597	金禾实业	2,200	76,340.00	0.15
36	601100	恒立液压	100	8,592.00	0.02
37	002410	广联达	100	6,820.00	0.01
38	603416	信捷电气	100	6,347.00	0.01
39	603128	华贸物流	155	2,183.95	0.00
40	002027	分众传媒	100	941.00	0.00

注：对于同时在 A+H 股上市的股票，合并计算公允价值参与排序，并按照不同股票分别披露。

7.4 报告期内股票投资组合的重大变动

7.4.1 累计买入金额超出期初基金资产净值 2%或前 20 名的股票明细

金额单位：人民币元

序号	股票代码	股票名称	本期累计买入金额	占期初基金资产净值比例（%）
1	002056	横店东磁	868,727.00	1.84
2	300059	东方财富	659,447.00	1.40
3	603378	亚士创能	643,876.00	1.37

4	688069	德 林 海	628,897.84	1.34
5	000725	京东方 A	588,345.00	1.25
6	601225	陕西煤业	518,558.00	1.10
7	002080	中材科技	499,240.00	1.06
8	603606	东方电缆	401,492.00	0.85
9	002271	东方雨虹	400,106.60	0.85
10	600085	同 仁 堂	390,303.00	0.83
11	603010	万盛股份	353,622.00	0.75
12	603916	苏 博 特	284,695.95	0.60
13	300443	金雷股份	263,096.00	0.56
14	601995	中金公司	247,767.00	0.53
15	603218	日月股份	240,867.00	0.51
16	603949	雪龙集团	240,059.40	0.51
17	603416	信捷电气	240,034.00	0.51
18	000157	中联重科	237,525.00	0.50
19	600690	海尔智家	235,851.00	0.50
20	000100	TCL 科技	235,620.00	0.50

注：买入包括二级市场上主动的买入、新股、配股、债转股、换股及行权等获得的股票，买入金额按成交金额（成交单价乘以成交数量）填列，不考虑相关交易费用。

7.4.2 累计卖出金额超出期初基金资产净值 2%或前 20 名的股票明细

金额单位：人民币元

序号	股票代码	股票名称	本期累计卖出金额	占期初基金资产净值比例（%）
1	000625	长安汽车	1,276,141.00	2.71
2	601100	恒立液压	747,570.76	1.59
3	603378	亚士创能	708,658.00	1.50
4	000725	京东方 A	668,994.00	1.42
5	002056	横店东磁	623,189.00	1.32
6	688069	德 林 海	547,784.05	1.16
7	603416	信捷电气	547,334.00	1.16
8	300059	东方财富	543,732.00	1.15
9	300762	上海瀚讯	475,063.00	1.01
10	600031	三一重工	452,953.00	0.96
11	000157	中联重科	411,912.00	0.87
12	600085	同 仁 堂	380,203.00	0.81
13	002595	豪迈科技	360,507.00	0.77
14	600761	安徽合力	315,344.00	0.67
15	603267	鸿远电子	306,563.00	0.65
16	603010	万盛股份	282,983.00	0.60
17	002444	巨星科技	259,975.00	0.55
18	002271	东方雨虹	239,311.00	0.51

19	002410	广 联 达	232,509.00	0.49
20	688526	科前生物	224,632.10	0.48

注：卖出包括二级市场上主动的卖出、换股、要约收购、发行人回购及行权等减少的股票，卖出金额按成交金额（成交单价乘以成交数量）填列，不考虑相关交易费用。

7.4.3 买入股票的成本总额及卖出股票的收入总额

单位：人民币元

买入股票成本（成交）总额	12,328,926.59
卖出股票收入（成交）总额	13,101,303.42

注：买入股票成本、卖出股票收入均按买卖成交金额（成交单价乘以成交数量）填列，不考虑相关交易费用。

7.5 期末按债券品种分类的债券投资组合

本基金本报告期末未持有债券。

7.6 期末按公允价值占基金资产净值比例大小排序的前五名债券投资明细

本基金本报告期末未持有债券。

7.7 期末按公允价值占基金资产净值比例大小排序的所有资产支持证券投资明细

本基金本报告期末未持有资产支持证券。

7.8 报告期末按公允价值占基金资产净值比例大小排序的前五名贵金属投资明细

本基金本报告期末未持有贵金属。

7.9 期末按公允价值占基金资产净值比例大小排序的前五名权证投资明细

本基金本报告期末未持有权证。

7.10 报告期末本基金投资的股指期货交易情况说明

7.10.1 报告期末本基金投资的股指期货持仓和损益明细

无。

7.10.2 本基金投资股指期货的投资政策

无。

7.11 报告期末本基金投资的国债期货交易情况说明

7.11.1 报告期末本基金投资的国债期货持仓和损益明细

无。

7.12 本报告期投资基金情况

7.12.1 投资政策及风险说明

南方养老 2045 以基金为主要投资标的构建投资组合。因此，组合面临因子基金暂停大额赎回而产生的流动性风险。此外基金可参与股票、债券和商品多等资产投资，因此组合可能面临各大类资产的市场风险、利率风险、流动性风险等。

7.12.2 报告期末按公允价值占基金资产净值比例大小排序的基金投资明细

序号	基金代码	基金名称	运作方式	持有份额 (份)	公允价值 (元)	占基金资产 净值比例 (%)	是否属于 基金管理 人及管理 人关联方 所管理的 基金
1	001667	南方转型 增长灵活 配置混合	契约型开 放式	1,687,691 .03	3,356,817 .46	6.63	是
2	004720	华夏睿磐 泰茂混合 A	契约型开 放式	1,788,993 .57	2,245,902 .53	4.44	否
3	001444	易方达瑞 选灵活配 置混合 E	契约型开 放式	1,394,700 .14	2,245,467 .23	4.44	否
4	001746	易方达瑞 富灵活配 置混合 E	契约型开 放式	1,689,189 .19	2,187,500 .00	4.32	否
5	005040	鹏扬景兴 混合 C	契约型开 放式	1,642,575 .56	2,166,392 .91	4.28	否
6	008212	华夏新机 遇灵活配 置混合 C	契约型开 放式	1,719,690 .46	2,058,469 .48	4.07	否
7	510300	华泰柏瑞 沪深 300ETF	契约型开 放式	372,300.0 0	1,956,808 .80	3.87	否
8	002015	南方荣光 灵活配置 混合 A	契约型开 放式	1,152,754 .05	1,687,631 .93	3.33	是
9	002577	南方新兴	契约型开	880,299.3	1,558,129	3.08	是

		龙头灵活配置混合	放式	6	.87		
10	001053	南方创新经济灵活配置混合	契约型开放式	508,453.13	1,555,358.12	3.07	是
11	512000	华宝中证全指证券公司 ETF	契约型开放式	1,370,900.00	1,455,895.80	2.88	否
12	003106	光大保德信永鑫灵活配置混合 C	契约型开放式	338,507.46	1,433,579.09	2.83	否
13	001183	南方利淘灵活配置混合 A	契约型开放式	793,671.38	1,246,857.74	2.46	是
14	006539	南方优选价值混合 C	契约型开放式	675,408.18	1,131,984.11	2.24	是
15	001334	南方利鑫灵活配置混合 A	契约型开放式	723,368.37	1,121,220.97	2.22	是
16	001524	华泰柏瑞精选回报灵活配置混合	契约型开放式	825,218.68	1,103,317.38	2.18	否
17	002120	广发安悦回报灵活配置混合 A	契约型开放式	957,167.75	1,096,818.52	2.17	否
18	003840	易方达瑞通灵活配置混合 C	契约型开放式	599,484.44	1,082,489.05	2.14	否
19	002160	南方转型驱动灵活配置混合	契约型开放式	298,853.89	1,077,368.27	2.13	是
20	000954	国泰睿吉灵活配置混合 C	契约型开放式	1,035,993.41	1,066,037.22	2.11	否
21	002498	兴业聚鑫灵活配置混合 A	契约型开放式	739,748.60	1,063,758.49	2.10	否
22	000844	南方绝对收益策略定期开放	开放式(带固定封闭期)	685,460.87	1,032,989.53	2.04	是

		混合					
23	202212	南方平衡配置混合	契约型开放式	335,497.06	1,022,360.19	2.02	是
24	004703	南方兴盛先锋灵活配置混合	契约型开放式	480,659.54	943,534.68	1.86	是
25	510500	南方中证500ETF	契约型开放式	100,700.00	765,118.60	1.51	是
26	513050	易方达中证海外中国互联网50ETF(QDII)	契约型开放式	383,700.00	741,308.40	1.46	否
27	006590	南方新优享灵活配置混合 C	契约型开放式	113,407.77	637,351.67	1.26	是
28	006587	南方优享分红灵活配置混合 C	契约型开放式	511,763.55	607,565.69	1.20	是
29	005206	南方优选成长混合 C	契约型开放式	121,381.75	593,678.14	1.17	是
30	512480	国联安中证全指半导体产品与设备ETF	契约型开放式	443,800.00	592,473.00	1.17	否
31	004357	南方智慧精选灵活配置混合	契约型开放式	191,396.71	542,073.76	1.07	是
32	002262	中银宝利灵活配置混合 C	契约型开放式	461,254.61	523,062.73	1.03	否
33	000590	华安新活力灵活配置混合	契约型开放式	347,667.91	521,501.87	1.03	否
34	002414	中银瑞利灵活配置混合 C	契约型开放式	427,716.00	508,554.32	1.00	否
35	002431	中银丰利灵活配置混合 C	契约型开放式	424,817.52	478,769.35	0.95	否
36	001570	南方利安	契约型开	115,108.2	160,921.3	0.32	是

		灵活配置混合 A	放式	5	3		
37	001566	南方利达灵活配置混合 A	契约型开放式	58,694.19	78,708.91	0.16	是
38	000561	南方启元债券 A	契约型开放式	61,745.84	71,007.72	0.14	是
39	004648	南方安睿混合	契约型开放式	31,400.89	36,045.08	0.07	是
40	511990	华宝现金添益交易货币 A	契约型开放式	56.00	5,599.61	0.01	否
41	000562	南方启元债券 C	契约型开放式	967.22	1,124.88	0.00	是

7.13 投资组合报告附注

7.13.1 声明本基金投资的前十名证券的发行主体本期是否出现被监管部门立案调查，或在报告编制日前一年内受到公开谴责、处罚的情形。如是，还应对相关证券的投资决策程序做出说明

报告期内基金投资的前十名证券的发行主体未有被监管部门立案调查，不存在报告编制日前一年内受到公开谴责、处罚的情形。

7.13.2 声明基金投资的前十名股票是否超出基金合同规定的备选股票库。如是，还应对相关股票的投资决策程序做出说明

本基金投资的前十名股票没有超出基金合同规定的备选股票库，本基金管理人从制度和流程上要求股票必须先入库再买入。

7.13.3 期末其他各项资产构成

单位：人民币元

序号	名称	金额（元）
1	存出保证金	15,794.19
2	应收证券清算款	-
3	应收股利	-
4	应收利息	124.34
5	应收申购款	8,290.21
6	其他应收款	-
7	待摊费用	-
8	其他	-
9	合计	24,208.74

7.13.4 期末持有的处于转股期的可转换债券明细

本基金本报告期末未持有债券。

7.13.5 期末前十名股票中存在流通受限情况的说明

本基金本报告期末投资前十名股票中不存在流通受限情况。

§ 8 基金份额持有人信息**8.1 期末基金份额持有人户数及持有人结构**

份额单位：份

持有人户数 (户)	户均持有的基金份额	持有人结构			
		机构投资者		个人投资者	
		持有份额	占总份额比例	持有份额	占总份额比例
1,680	27,350.19	10,005,653.34	21.78%	35,942,666.04	78.22%

8.2 期末基金管理人的从业人员持有本基金的情况

项目	持有份额总数（份）	占基金总份额比例
基金管理人所有从业人员持有本基金	72,675.04	0.1582%

8.3 期末基金管理人的从业人员持有本开放式基金份额总量区间情况

项目	持有基金份额总量的数量区间（万份）
本公司高级管理人员、基金投资和研究部门负责人持有本开放式基金	0
本基金基金经理持有本开放式基金	0~10

8.4 发起式基金发起资金持有份额情况

项目	持有份额总数	持有份额占基金总份额比例（%）	发起份额总数	发起份额占基金总份额比例（%）	发起份额承诺持有期限
基金管理人固有资金	10,005,653.34	21.78	10,000,000.00	21.76	自合同生效之日起不少于 3 年
基金管理人高级管理人员	-	-	-	-	-
基金经理等人员	-	-	-	-	-

基金管理人 股东	-	-	-	-	-
其他	-	-	-	-	-
合计	10,005,653.34	21.78	10,000,000.00	21.76	-

§ 9 开放式基金份额变动

单位：份

基金合同生效日(2020 年 7 月 22 日)基金份额总额	41,370,973.15
本报告期期初基金份额总额	43,645,201.77
本报告期基金总申购份额	2,303,117.61
减：报告期基金总赎回份额	-
本报告期期间基金拆分变动份额（份额减少以“-”填列）	-
本报告期期末基金份额总额	45,948,319.38

§ 10 重大事件揭示

10.1 基金份额持有人大会决议

本报告期末召开基金份额持有人大会。

10.2 基金管理人、基金托管人的专门基金托管部门的重大人事变动

因南方基金管理股份有限公司（以下简称“公司”）董事长病逝缺位，根据相关法律法规和公司章程，公司董事会决定由公司总经理杨小松先生代为履行公司董事长职务。该决定自 2021 年 2 月 19 日起生效。

2021 年 5 月 19 日，公司副总经理常克川兼任首席信息官。

本报告期内，基金托管人的专门基金托管部门无重大人事变动。

10.3 涉及基金管理人、基金财产、基金托管业务的诉讼

本报告期内，无涉及基金财产、基金托管业务的诉讼。

本报告期内，无涉及基金管理人主营业务的诉讼。

10.4 基金投资策略的改变

本报告期基金投资策略无改变。

10.5 本报告期持有的基金发生的重大影响事件

南方启元债券型证券投资基金于 2021 年 2 月 26 日公开召开基金份额持有人大会，就持有人大会审议事项南方养老目标日期 2045 (FOF) 投同意票。南方利安灵活配置混合型证券投资基金和南方利鑫灵活配置混合型证券投资基金于 2021 年 6 月 26 日公开召开基金份额持有人大会，就持有人大会审议事项南方养老目标日期 2045 (FOF) 投同意票。

10.6 为基金进行审计的会计师事务所情况

本报告期本基金聘请的会计师事务所未发生变更。

10.7 管理人、托管人及其高级管理人员受稽查或处罚等情况

本报告期内，基金管理人及其高级管理人员未受监管部门稽查或处罚。

本报告期内，基金托管人及其高级管理人员未受监管部门稽查或处罚。

10.8 基金租用证券公司交易单元的有关情况

10.8.1 基金租用证券公司交易单元进行股票投资及佣金支付情况

金额单位：人民币元

券商名称	交易单元数量	股票交易		应支付该券商的佣金		备注
		成交金额	占当期股票成交总额的比例	佣金	占当期佣金总量的比例	
中信证券	2	13,054,592.41	51.34%	11,898.03	51.34%	-
国盛证券	1	12,371,552.60	48.66%	11,276.43	48.66%	-

注：交易单元的选择标准和程序根据中国证监会《关于完善证券投资基金交易席位制度有关问题的通知》（证监基金字[2007]48 号）的有关规定，我公司制定了租用证券公司交易单元的选择标准和程序：

A：选择标准

- 1、公司经营行为规范，财务状况和经营状况良好；
- 2、公司具有较强的研究能力，能及时、全面地为基金提供高质量的宏观经济研究、行业研究及市场走向、个股分析报告和专门研究报告；
- 3、公司内部管理规范，能满足基金操作的保密要求；
- 4、建立了广泛的信息网络，能及时提供准确的信息资讯服务。

B：选择流程 公司研究部门定期对券商服务质量从以下几方面进行量化评比，并根据评比的结果选择席位：

- 1、服务的主动性。主要针对证券公司承接调研课题的态度、协助安排上市公司调研、以及就有关专题提供研究报告和讲座；

2、研究报告的质量。主要是指证券公司所提供研究报告是否详实，投资建议是否准确；

3、资讯提供的及时性及便利性。主要是指证券公司提供资讯的时效性、及时性以及提供资讯的渠道是否便利、提供的资讯是否充足全面。

10.8.2 基金租用证券公司交易单元进行其他证券投资的情况

金额单位：人民币元

券商名称	债券交易		债券回购交易		权证交易		基金交易	
	成交金额	占当期债券成交总额的比例	成交金额	占当期债券回购成交总额的比例	成交金额	占当期权证成交总额的比例	成交金额	占当期基金成交总额的比例
中信证券	-	-	-	-	-	-	17,998,675.80	100.00%
国盛证券	-	-	-	-	-	-	-	-

10.9 其他重大事件

序号	公告事项	法定披露方式	法定披露日期
1	南方基金关于旗下部分基金增加中国银行为销售机构及开通相关业务的公告	证券日报、基金管理人网站、中国证监会基金电子披露网站	2021-03-30
2	南方基金关于旗下部分基金增加东方财富证券为销售机构及开通相关业务的公告	证券日报、基金管理人网站、中国证监会基金电子披露网站	2021-03-31
3	南方基金关于调整中国银行各交易渠道基金申购费率优惠标准的公告	证券日报、基金管理人网站、中国证监会基金电子披露网站	2021-04-08

§ 11 影响投资者决策的其他重要信息

11.1 报告期内单一投资者持有基金份额比例达到或超过 20%的情况

投资者类别	报告期内持有基金份额变化情况					报告期末持有基金情况	
	序号	持有基金份额比例达到或者超过 20%的时间区间	期初份额	申购份额	赎回份额	持有份额	份额占比
机构	1	20210101-	10,005,653.34	-	-	10,005,653.34	21.78%

		20210630					
产品特有风险							
本基金存在持有基金份额超过 20%的基金份额持有人，在特定赎回比例及市场条件下，若基金管理人未能以合理价格及时变现基金资产，将会导致流动性风险和基金净值波动风险。							

11.2 影响投资者决策的其他重要信息

无。

§ 12 备查文件目录

12.1 备查文件目录

- 1、中国证监会批准设立南方养老目标日期 2045 三年持有期混合型发起式基金中基金(FOF)的文件；
- 2、《南方养老目标日期 2045 三年持有期混合型发起式基金中基金(FOF)基金合同》；
- 3、《南方养老目标日期 2045 三年持有期混合型发起式基金中基金(FOF)托管协议》；
- 4、基金管理人业务资格批件、营业执照；
- 5、报告期内在选定报刊上披露的各项公告；
- 6、《南方养老目标日期 2045 三年持有期混合型发起式基金中基金(FOF)2021 年中期报告》原文。

12.2 存放地点

深圳市福田区莲花街道益田路 5999 号基金大厦 32-42 楼。

12.3 查阅方式

网站：<http://www.nffund.com>